



SEGUROS DESDE 1808

MEMORIA

2021

#PARAQUELAVIDANOSEDETENGA

FID CHILE SEGUROS GENERALES S.A.

ÍNDICE

01. CARTA DEL PRESIDENTE DEL DIRECTORIO	03
02. NUESTRA CULTURA	07
03. PILARES ESTRATÉGICOS	09
04. IDENTIFICACIÓN DE LA ENTIDAD	11
a) Identificación básica;	12
b) Documentos constitutivos;	12
c) Información de contacto.	12
05. DESCRIPCIÓN DEL ÁMBITO DE NEGOCIOS	13
a) Información histórica de la entidad;	14
b) Sector Industrial;	14
c) Nuestros principales hitos;	15
d) Propiedades e Instalaciones;	16
e) Factores de Riesgo;	16
f) Planes de Inversión.	17
06. PROPIEDAD Y ACCIONES	18
a) Propiedad;	19
b) Acciones, sus características y derechos.	19
07. RESPONSABILIDAD SOCIAL Y DESARROLLO SOSTENIBLE	21
08. ADMINISTRACIÓN Y PERSONAL	23
a) Organigrama;	24
b) Directorio;	24
c) Comité de directores - Artículo 50 bis Ley N° 18.46;	25
d) Asesorías contratadas por el Directorio;	25
e) Participación de Directores y Ejecutivos Principales en la Sociedad;	25
f) Ejecutivos principales;	26
g) Remuneraciones de los Ejecutivos Principales.	27
09. INFORMACIÓN SOBRE SUBSIDIARIAS Y ASOCIADAS E INVERSIONES EN OTRAS SOCIEDADES	28
10. INFORMACIÓN SOBRE HECHOS RELEVANTES O ESENCIALES	30
11. SÍNTESIS DE COMENTARIOS Y PROPOSICIONES DE ACCIONISTAS Y DEL COMITÉ DE DIRECTORES	34
12. INFORMES FINANCIEROS	36
13. DECLARACIÓN DE RESPONSABILIDAD SOBRE LA MEMORIA	297



01

CARTA DEL PRESIDENTE DEL DIRECTORIO

Estimados señores accionistas:

Me es muy grato presentar a ustedes la Memoria Anual del ejercicio 2021 de FID Seguros S.A. Este es nuestro segundo año de operaciones y al igual que el 2020 fue un ejercicio exitoso consolidando la operación de la Compañía.

El periodo que nos corresponde presentar también estuvo expuesto a la incertidumbre con las sucesivas olas de la pandemia del COVID-19. Sin embargo, la recuperación de la actividad interna, la demanda del consumo del empleo y de la inversión, todos indicadores que mostraron un comportamiento positivo debido a la eliminación de las restricciones de circulación y el término de las cuarentenas, generaron también crecimiento y expansión de la actividad aseguradora.

Sin embargo, no solo la apertura de los mercados -con el término de las restricciones- estimularon la recuperación en la actividad del país, sino que también un fuerte impulso de la liquidez del sistema como resultado de ayudas y subsidios estatales, así como los retiros de los fondos previsionales, fueron un contribuyente importante en el aumento de la demanda y por consiguiente de la actividad económica. Sólo un dato como referencia del impacto de la demanda, Chile batió todos los récords históricos en venta de vehículos nuevos en los últimos seis meses del 2021.

La contrapartida de esta expansión, debido a la suspensión de subsidios y retiros será una contracción de los indicadores de crecimiento a no más de un 1.5% para el 2022 y una inflación galopante de más del 7.5%. Por consiguiente, esta recuperación del mercado asegurador (crecimiento de un 8% en el 2021) se verá fuertemente disminuida en el ejercicio 2022, dada la correlación entre mercado asegurador y PIB.

Igualmente, y a pesar de un escenario volátil, FID Seguros tuvo un crecimiento en las ventas de la Compañía de un 66%, con respecto al año 2020, cerrando el ejercicio con una producción de \$53.013.676.014, el que fue sostenido hasta junio de 2021 -especialmente en Ramos Varios, Incendio y los ramos no vehículos-. De esta manera se replanteó la estrategia producto de la desviación de resultados en el Ramo Vehículos.

Los resultados técnicos con altas siniestralidades de vehículos afectaron especialmente el segundo semestre a nivel de márgenes, los que fueron mostrando una mejoría producto de reajustes de precios y una suscripción más ajustada de acuerdo con nuestros modelos revisados permanentemente por el área de Actuario. El resultado del ramo ha sido un fenómeno de mercado, debido al fuerte incremento de los precios de los vehículos, así como los repuestos y reparaciones, producto de la caída en la cadena logística que ha generado escasez en toda la gama de productos de reposición. Asimismo, la vuelta a la circulación, producto del levantamiento a las restricciones circulatorias de la pandemia, tuvo como consecuencia un incremento de la frecuencia en el ramo que, sumada al mayor costo promedio de repuestos y reparaciones de vehículos, provocó este deterioro en los resultados.

Nuestra reacción a los ajustes fue anticipada a la del mercado y hoy es posible constatar que no nos equivocamos al tomar rápidamente las medidas correctivas que nos dejan en una mejor posición para enfrentar las estrategias comerciales a futuro. Tenemos ya una plataforma y solidez comercial ganada con mucho esfuerzo y seguimos creciendo sin problemas, por lo que este apalancamiento con los Corredores y con el mercado nos permite poner mayores énfasis en los márgenes y en la obtención de una adecuada rentabilidad para los años venideros.

Durante el 2021 además del éxito comercial, FID Seguros siguió consolidando su posición en diferentes ámbitos entre los que cabe consignar la apertura de dos nuevos Centros de Negocio en Antofagasta y Talca, siguiendo con la política de expandir las operaciones a diferentes regiones del país con este modelo, que ha sido muy exitoso. En el transcurso de los meses, estas unidades han demostrado una posición y presencia, en las zonas en que se realiza su función, muy importante consolidando a FID e introduciendo en nuestra red de Corredores el concepto de Compañía nacional.

Así también, en el período en cuestión, 2021, la compañía consiguió su clasificación "A+" de la Clasificadora de riesgo Feller Rate y a comienzos de este año 2022 la de ICR (Moody's) de "AA-", lo que demuestra la sólida gestión de FID Seguros tan solo a dos años de su inicio en la operación de seguros generales. Es necesario



Fernando Cámara Lodigiani

Presidente del Directorio
FID Chile Seguros Generales S.A.

no restar elogios a lo conseguido, ya que tener dos clasificaciones de esta categoría para una Compañía nueva, una start-up de seguros, es muy poco frecuente en un mercado tan competitivo y con requerimientos regulatorios muy estrictos. Esto no nos debe sorprender, ya que es el fruto de un proyecto bien pensado y con un diseño tecnológico y comercial novedoso, estructurado en una sólida plataforma y con el respaldo de los controladores Fidelidade Portugal. En relación con el punto anterior, ese respaldo de nuestra Casa Matriz se vio reflejado en un aumento de capital, que fue aprobado en 2020 por un monto de \$7.140.000.000 y pagado en abril del año en cuestión.

Quiero destacar también que FID en el 2021 siguió desarrollando nuevos productos para nuestra red de Corredores y fortaleciendo el portal FIDWEB como una herramienta tecnológica transaccional. FID Ecoruedas, producto del área de vehículos que brinda protección para el vehículo, pero también cuando el cliente se desplaza en dos ruedas; FID Teletrabajo, diseñado desde la perspectiva de un Todo Riesgo de herramientas electrónica; y el seguro FID PYME, especialmente confeccionado para la liquidación expedita y no documental de lucro cesante en establecimientos comerciales pequeños, son muestra de ello.

La atención y la emisión no fueron la excepción. Durante el año reforzamos y seguimos reforzando la atención expedita a través de la revisión permanente de procesos críticos, y tenemos la mejor performance del mercado en emisión de pólizas con un promedio de 4,7 días y 2 días promedio en pago de comisiones de nuestros Corredores. Estos indicadores, desde siempre en este mercado, han sido muy ineficientes y FID Seguros logró romper esta inercia permanente, que es de vital importancia para acortar y eficientar el ciclo del negocio.

Con el propósito de seguir entregando servicio, orientación y transparencia a nuestros clientes y Corredores, en 2021 lanzamos una nueva página web más moderna, con mejor capacidad transaccional, amigable y con nuevas aplicaciones para mejorar el acceso a información clave, como es el caso de cobranzas y siniestros.

En fin, podríamos seguir enumerando muchas acciones y proyectos que se concretaron en el ejercicio, como es el caso de los diferentes reconocimientos internacionales y nacionales, que recibimos, como "Start-up de seguros más prometedor" y "Empresa de más rápido crecimiento con servicios para PYME" de los Global Business Outlook Awards y "Mejor nueva empresa de seguros generales" de International Finance Awards; también el haber obtenido el 3° lugar de la industria de seguros y 36 general en las "Mejores Empresas para Jóvenes Profesionales". En esta misma línea, destaco la creación de una nueva Gerencia de Gestión de Personas, con reporte directo a la Gerencia General y partícipe del Comité Ejecutivo. El tamaño de la organización, su perfil altamente profesional y su diseño tecnológico requieren de un manejo de las personas muy especializado y con un enfoque moderno y abierto.

Para el 2022 FID Seguros tiene nuevos desafíos y nuestros OKR, herramienta clave en la gestión de la Compañía, tienen un enfoque en los siguientes aspectos:

- Seguir con el crecimiento de la Compañía con la vista prioritaria en la rentabilidad. Tenemos la palanca comercial ya desarrollada y podemos centrarnos en las líneas de negocios rentables.
- Colocar el cliente en el centro. Todos nuestros procesos y desarrollos de sistemas deben estar orientados a mejorar nuestros índices de servicio, especialmente en siniestros.
- El área de Actuario y Business Intelligence en el centro de las decisiones estratégicas y de negocios.
- Productividad. La tecnología nos debe proporcionar la posibilidad de eficientar los gastos de la Compañía. Los procesos deben automatizarse más e incrementar los habilitadores para el autoservicio tanto de clientes como de Corredores y personal interno. Este es un gran desafío de largo plazo.
- Motivación de nuestro equipo. Seguir demostrando a través de acciones la identificación de talentos, el incentivo al trabajo en equipo y la capacitación y formación de nuestra gente.

Señores accionistas, FID Seguros ha tenido en dos años, desde su lanzamiento, un notable desempeño, siendo reconocida en el mercado como una Compañía emergente, con un equipo de excepción, un modelo no tradicional de desarrollo y con valores que resaltan su compromiso por un desarrollo basado en la transparencia y en la sustentabilidad de su quehacer, en poner al cliente en el centro de nuestra labor y en una Compañía que transmita los valores de nuestra matriz Fidelidade como una contribución al mercado y a Chile.

Todo lo anterior no sería posible sin el trabajo, la dedicación y el compromiso de cada uno de nuestros colaboradores tanto en la Casa Matriz en Santiago como en nuestras Sucursales y Centros de Negocio a lo

largo del país. Tampoco sería posible sin la participación y confianza de todos nuestros socios, los Corredores de seguros, que han sido un puntal fundamental en nuestro éxito. No puedo dejar de señalar a nuestros reaseguradores que han confiado en nuestra capacidad técnica y han sido fundamentales para nuestro devenir.

Por último, quiero agradecer a mis colegas directores, a todos, que han sido permanentes apoyadores a la gestión, que siempre han estado disponibles para aportar desde su conocimiento, experiencia y sabiduría cuando se les ha requerido, así como a toda la organización de Fidelidade Portugal, del área internacional, para llevar adelante el proyecto FID Seguros.

A todos gracias por su apoyo y compromiso. Seguiremos avanzando en el 2022 por el camino que hemos trazado para el éxito de todos.

Un afectuoso saludo,
Fernando Cámara Lodigiani
Presidente del Directorio FID Chile Seguros Generales S.A.



02

NUESTRA
CULTURA

“Para que la vida no se detenga” - Ese es nuestro lema y lo que buscamos ofrecer a nuestros socios comerciales y asegurados a través de nuestra expertise, la simplicidad de nuestros procesos y la flexibilidad para adaptarnos a sus necesidades. Buscamos entregar todo el apoyo para afrontar cualquier situación inesperada que se presente en su vida y hacerlo desde la transparencia, capacidad resolutive y la cercanía de nuestro equipo.

PROPÓSITO

Entregar a los clientes, tranquilidad en su día a día y certezas ante situaciones inesperadas, ayudándoles a recuperar el control de sus planes. Ser para nuestros intermediarios socios cercanos, confiables y comprometidos con su negocio, ayudándoles así a prosperar en la actividad aseguradora.

MISIÓN

Asegurar el patrimonio de las personas y empresas entregando un servicio rápido, cercano y flexible. Tomando las decisiones en base a datos, conocimiento del mercado y sentido común.

SELLO



MOTOR

PARA QUE LA VIDA NO SE DETENGA



03

PILARES ESTRATÉGICOS

Líneas estratégicas FID

FID CHILE SEGUROS GENERALES S.A. (en adelante "FID Seguros" o la "Compañía") para el transcurso del año 2021, definió 5 pilares estratégicos, los cuales derivan de nuestra misión y propósito. Estos pilares constituyen la directriz para crear nuestros objetivos.



Diseño de procesos centrados en el cliente, **cuidando su tiempo y convirtiéndolos en promotores.**



Distribución a través de corredores y agentes, **dotándoles de herramientas para que con FID cumplan mejor sus objetivos de crecimiento y rentabilidad.**



Selección de riesgos superior, basada en una buena suscripción y *data science*.

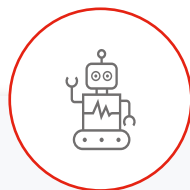

Ratio de costos decrecientes a través de tecnología para la automatización de procesos, habilitadores de autoatención y estandarización de productos.



Motivación intrínseca de colaboradores, como motor de resultados de excelencia y del fortalecimiento organizacional.



04

IDENTIFICACIÓN DE LA ENTIDAD

a) Identificación básica:

FID CHILE SEGUROS GENERALES S.A.

Rol Único Tributario 77.096.952-2

Sociedad Anónima Cerrada - Especial

b) Documentos constitutivos:

Constituida en Santiago, Chile, por Escritura Pública de fecha 15 de febrero de 2019, otorgada ante don Eduardo Javier Diez Morello, notario titular de la Trigésimo Cuarta Notaría de Santiago bajo el repertorio N° 3.082 del año 2019. Esta fue modificada mediante escrituras públicas otorgadas ante el mismo notario de fecha 24 de junio de 2019 bajo el repertorio N° 12.340 del año 2019 y 28 de agosto de 2019 bajo el repertorio N° 17.375 del año 2019, respectivamente. La existencia de la sociedad fue autorizada mediante Resolución Exenta N° 7742 de 15 de noviembre de 2019 y certificado N° 568 de la misma fecha, ambos de la Comisión para el Mercado Financiero, debidamente inscrita el 21 de noviembre de 2019 a fojas 91190, número 44826 del Registro de Comercio de Santiago del año 2019 y publicado el certificado respectivo en el Diario Oficial con fecha 27 de noviembre de 2019.

c) Información de contacto:

Dirección: Avenida Vitacura, 2939, piso 16, oficina 1601. Las Condes, Santiago.

Teléfono: 600 399 1000

Sitio web: www.fidseguros.cl

Contacto inversionistas: Ignacio Trujillo Silva, Gerente de Finanzas y Tecnología,
Ignacio.trujillo@fidseguros.cl, +56 2 25873207.



05

DESCRIPCIÓN
DEL ÁMBITO
DE NEGOCIOS

a) Información histórica de la entidad

2019 - El 19 de noviembre de 2019, FID Chile Seguros Generales S.A., o FID Seguros, recibió la autorización de parte de la Comisión de Mercado Financiero para poder operar como una compañía de seguros generales. FID Seguros cuenta con el respaldo de la compañía aseguradora portuguesa Fidelidade, que tiene más de 200 años de historia y es la tercera más antigua del mundo.

2020 - El 2 de enero de 2020, FID Seguros inició sus operaciones. Durante el ejercicio 2020, logró finalizar el año con más de un millón de UF ventas, convirtiéndose en la primera compañía en alcanzar este logro en 12 meses, de acuerdo con datos de la Comisión de Mercado Financiero.

2021 - En el segundo año de operaciones, FID Seguros alcanzó ventas de \$53.013.676.014 y gracias al ejercicio 2021 renovó e incluso mejoró sus clasificaciones de riesgo con las consultoras ICR y Feller Rate. De esta manera, iniciará el 2022 con "AA-" y "A+", correspondientemente.

b) Sector Industrial

FID Seguros es una compañía de seguros generales. Forma parte de una industria y sector en el que existen 25 compañías registradas como vigentes en la Comisión de Mercado Financiero y donde 24 de ellas, desarrollan el mismo ámbito de negocios. De acuerdo con el último Informe de la Comisión de Mercado Financiero, publicado en septiembre de 2021, la compañía se ubicó en el puesto N°18 en el ranking de prima directa (de acuerdo con las proyecciones de mercado, FID mantendría dicho lugar al finalizar el año).

Durante 2021, FID Seguros desarrolló las siguientes líneas de negocios:

- Seguros de líneas personales;
- Seguros de pymes;
- Seguros para empresas.

Asimismo, ofreció la comercialización, a través de sus Corredores, de los siguientes productos:

- Seguros de Vehículos (particulares, comerciales y flotas, y SOAP de vehículos pesados);
- Seguros de Hogar y Condominio;
- Seguros de Robo y Cristales;
- Seguros enfocados en diferentes tipos de negocios Pyme;
- Seguros Multirriesgo;
- Seguros de Transporte;
- Seguros de Casco Aéreo y Marítimo;
- Seguros de Incendio;
- Seguros de Responsabilidad Civil;
- Seguros de Accidentes Personales;
- Seguros de Ingeniería.

Cabe destacar, que la estrategia comercial durante 2021 se ejecutó en base a cuatro canales de ventas:

(1) Corredores tradicionales. FID es una compañía de Corredores, es decir B2B. Los corredores de seguros y agentes son nuestros socios comerciales

(2) Corredores tradicionales por medio de presencia en sucursales. FID Seguros comenzó el 2020 con presencia en La Serena, Viña del Mar, Santiago y Valdivia, sumándose luego los Centros de Negocios de Iquique, Temuco y Osorno. Durante el transcurso de 2021, se añadieron los Centros de Negocios de Antofagasta y Talca. De esta manera, seguimos buscando estar más cerca de corredores y clientes a lo largo de Chile.

(3) Venta masiva de banca y retail. La Compañía durante este 2021, siguió expandiendo su presencia en el Canal Masivo, contando con grandes socios comerciales como Falabella Seguros, Compara Online, Mesos, Itaú, 123 Seguros, MACC, ANS, Rotter Krauss, entre otros.

(4) Canal corporate. A través de este canal, FID Seguros siguió atendiendo negocios de alta complejidad, que tienen uso intensivo de reaseguros facultativos. Además, durante 2021, hubo un fuerte desarrollo en la relación comercial asociada a negocios de capitales chinos, con especial foco en energía y construcción. Junto a ello, se continuó trabajando en la relación con corredores de seguros / brokers internacionales.

Es importante mencionar que FID Seguros cuenta con el apoyo estratégico del reasegurador Munich Re y a fines de 2021 se concretó una alianza con la reaseguradora Peak Re, la cual forma parte de FOSUN, grupo inversionista y principal accionista de nuestra Casa Matriz, Fidelidade.

c) Nuestros principales hitos

\$53.013.676.014
EN 2021

+100.000
CLIENTES
Y SEGUIMOS
SUMANDO

**CON
PRESENCIA
EN 9
CIUDADES**

+120
COLABORADORES

4.58%
TASA DE CIERRE
DE NEGOCIOS
EN FID WEB

**4,57 DÍAS
PROMEDIO**
EN EMISIÓN DE
PÓLIZAS TRADICIONAL

**"AA-" ICR Y
"A+" FELLER RATE**
DOS CLASIFICACIONES
DE RIESGO

3 PREMIOS INTERNACIONALES

Global Business Outlook Awards:
"Start-up de seguros más prometedora" y
"Empresa de seguros con más rápido crecimiento
con servicios para PYME"
International Finance Awards:
"Mejor nueva empresa de seguros generales"

3° EN RANQUEO EFY EN CATEGORÍA SEGUROS

Mide a las "Mejores empresas
para Jóvenes Profesionales" y
36° en ranking general

d) Propiedades e Instalaciones

La Compañía cuenta con las siguientes sucursales a lo largo del país:

Ciudad	Dirección	Teléfono
Santiago	Av. Vitacura 2939, oficina 1601	+56 2 25873200
La Serena	Las Rojas Poniente 1655	+56 2 25873240
Viña Del Mar	8 Norte 656	+56 2 25873260
Valdivia	Independencia 491	+56 2 25873250

Por otra parte, la Compañía cuenta con Centros de Negocios en las ciudades de Iquique, Antofagasta, Talca, Temuco y Osorno. Estas unidades operan de manera virtual, sin contar con dependencias físicas.

e) Factores de Riesgo

Durante su operación, FID Chile Seguros Generales S.A. se ve o podría verse expuesta a diversos riesgos propios de la naturaleza del negocio y del mercado nacional e internacional que podrían comprometer sus objetivos estratégicos, operacionales y financieros. Entre los riesgos principales tenemos:

Riesgo de Crédito, corresponde al riesgo de pérdida financiera que enfrenta la Compañía si un cliente o contraparte, incumple con sus obligaciones contractuales. La exposición al riesgo de crédito deriva principalmente de las cuentas por cobrar, producto de las transacciones de la aseguradora con emisores de instrumentos financieros, deudores de créditos, asegurados, reaseguradores e intermediarios. Además, incluye la pérdida de valor de los activos, debido a un deterioro en la calidad de crédito de éstos.

Riesgo de Liquidez, corresponde a la incapacidad de la Compañía de contar con dinero efectivo, para cumplir sus obligaciones en la fecha de vencimiento, o de tener que incurrir en costos adicionales para cumplir. La exposición a este riesgo resulta de sus obligaciones financieras.

Riesgo de Mercado, se relaciona con el valor o flujo de las posiciones financieras de la Compañía, que dependen de los mercados financieros. La exposición al riesgo de mercado resulta de variaciones de precios en rentas variables, tasas de interés, variaciones en el tipo de cambio, entre otros.

Riesgo de Grupo, se relaciona con la influencia o contagio por un evento adverso que afecte al grupo empresarial al cual pertenece; los riesgos correspondientes pueden ser financieros, legales y reputacionales, entre otros. Un grupo es el conjunto de empresas independientes jurídicamente entre sí, pero que se encuentran bajo un control o subordinación ejercido por una matriz o controlante, y sometidas a una dirección unitaria que determina los lineamientos de cada una de ellas. En este caso, somos parte del grupo FIDELIDADE, el cual a su vez es controlado por el conglomerado empresarial FOSUN.

Otros tipos de riesgos están directamente relacionados con la definición del modelo de negocio adoptado por la Compañía, como el Riesgo Técnico, el Riesgo Operacional y el Riesgo Legal y Regulatorio, los cuales se derivan de las exigencias locales e internacionales por ser parte de un grupo presente en diversas geografías.

FID Chile Seguros Generales S.A. es una compañía que está en forma permanente desarrollando su modelo de negocio. En él la tecnología, la digitalización, y la innovación son pilares fundamentales de la estrategia para ofrecer experiencias simples, ágiles y transparentes a corredores y clientes. Para lograr lo anterior, la Compañía es fuertemente apalancada en su metodología de trabajo ágil y en equipo, fortaleciendo el compromiso de sus colaboradores con la organización. De acuerdo con lo anterior, la Compañía considera importante la implementación de sistemas de Gestión de Riesgos, que permitan identificar, evaluar y mitigar los riesgos y lograr una gestión oportuna y aplicada a la realidad del negocio, en procesos dinámicos y cada vez más tecnologizados.

La Compañía cuenta con una Política de Gestión de Riesgos que entrega lineamientos para el sistema de gestión de riesgos, que cada día se desarrolla y se fortalece en relación con el apetito y necesidades del

negocio. La gestión de riesgos incluye la definición de Políticas de Riesgos, los roles y responsabilidades y el compromiso de alinearse a las mejores prácticas nacionales e internacionales. En línea con la NCG 454 de Riesgo Operacional y Ciberseguridad, la Compañía cuenta con un comité de Riesgo Operacional y Seguridad de la Información conformado por parte del equipo ejecutivo, con el fin de dar orientación a la ejecución de los planes de acción pactados para el cumplimiento de todas las exigencias normativas, poniendo énfasis a los tópicos de ciberseguridad.

La Compañía actualmente cuenta con un Gobierno Corporativo, que integra un Comité de Riesgos y Cumplimiento, el cual se ocupa de revisar los avances en Gestión de Riesgos, dar orientación y tomar decisiones sobre los temas expuestos, apoyando e involucrándose en las acciones preventivas como correctivas para la mitigación de los posibles riesgos que se puedan materializar e impactar a la Compañía.

f) Planes de Inversión

La Compañía ha implementado un plan de inversiones que se encuentra contenido en la Política de Inversiones, aprobada en Sesión Ordinaria de Directorio, celebrada el 05 de diciembre de 2019, y que se encuentra en conformidad con lo dispuesto en la Norma de Carácter General N°152 de la Comisión para el Mercado Financiero y en el Decreto con Fuerza de Ley N° 251 de 1931.



06

PROPIEDAD Y ACCIONES

a) Propiedad

i. Situación de control

El controlador de FID Chile Seguros Generales S.A. es la compañía aseguradora portuguesa Fidelidade - Companhia de Seguros, S.A., quien a través de FID Chile & MT JV SpA y FID Chile SpA, que representan respectivamente el 99,99% y el 0,01% de las acciones emitidas, controla el 100% de las acciones de la Sociedad. No existe un acuerdo de actuación conjunta.

Finalmente, el beneficiario final de la Sociedad, con un porcentaje de propiedad indirecto del 53,33%, es el Señor Guo Guangchang.

ii. Identificación de accionistas mayoritarios

No existen accionistas mayoritarios distintos del controlador.

iii. Identificación de 12 mayores accionistas al 31.12.2021

FID CHILE & MT JV SpA, - titular de 19.116.029 acciones, representativas de 99,99% del capital social, correspondientes a la suma de 19.116.029.000 pesos chilenos; FID CHILE SpA, - titular de 1.911 acciones, representativas de 0,01% del capital social, correspondientes a la suma de 1.911.000 pesos chilenos.

iv. Accionistas al final del periodo

2.

v. Cambios importantes en la propiedad

No han ocurrido cambios en la propiedad de la entidad en el último año.

b) Acciones, sus características y derechos

i. Descripción de las series de acciones

La Sociedad mantiene acciones ordinarias, nominativas, de una sola serie y sin valor nominal.

ii. Política de dividendos

Salvo acuerdo diferente adoptado en la Junta respectiva por la unanimidad de las acciones emitidas, la Sociedad deberá distribuir anualmente como dividendo en dinero a sus accionistas a prorrata de sus acciones, a lo menos el treinta por ciento de las utilidades líquidas de cada ejercicio. Los dividendos se pagarán exclusivamente de las utilidades liquidadas del ejercicio, o de las retenidas, provenientes de balances aprobados por la Junta de Accionistas. No obstante lo anterior, si la Sociedad tuviera pérdidas acumuladas, las utilidades del ejercicio se destinarán primeramente a absorberlas. Si hubiere pérdidas en un ejercicio, éstas serán absorbidas con las utilidades retenidas, de haberlas. En todo caso, el Directorio podrá, bajo la responsabilidad personal de los Directores que concurran al acuerdo respectivo, distribuir dividendos provisorios durante el ejercicio con cargo a las utilidades del mismo, siempre que no hubieren pérdidas acumuladas. Los dividendos serán pagados a los accionistas inscritos en el Registro respectivo el quinto día hábil anterior a las fechas establecidas para su solución.

Asimismo, resulta del caso destacar que la Compañía estará ajustando sus políticas en esta materia en consideración a las modificaciones introducidas por la Ley N° 21.276.

iii. Información estadística**(1) Dividendos**

No existen dividendos provisorios o definitivos, imputables a la utilidad del ejercicio. En consideración a que la Sociedad solo inicio sus actividades en enero de 2020 no existe una estadística de los dividendos pagados por acción en los últimos tres años.

(2) Transacciones en bolsas

La Sociedad no cotiza sus acciones en ninguna bolsa de valores.



07

RESPONSABILIDAD
SOCIAL Y DESARROLLO
SOSTENIBLE

Información al 31 de diciembre de 2021.

Sexo	al 31/12/2021
Mujeres	52
Hombres	77
Totales	129

Nacionalidad	Mujer	Hombre	Total
Chilena	45	69	114
Venezolana	4	3	7
Española	2	1	3
China	1	0	1
Portuguesa	0	2	2
Británico	0	1	1
Sudafricana	0	1	1
Totales	52	77	129

Rango EDAD	Menores de 30	Entre 30 y 40	Entre 41 y 50	Entre 51 y 60	Entre 61 y 70	Mayor de 70	Totales
Mujeres	7	23	13	9	0	0	52
Hombres	17	30	15	9	6	0	77
Totales	24	53	28	18	6	0	129

	Promedio Mujer	Promedio Hombre	Brecha
Administrativo	1.184.511	924.265	-28,16%
Ejecutivo	5.322.809	7.206.772	26,14%
Profesionales	1.949.108	2.458.578	20,72%



08

ADMINISTRACIÓN Y PERSONAL

a) Organigrama

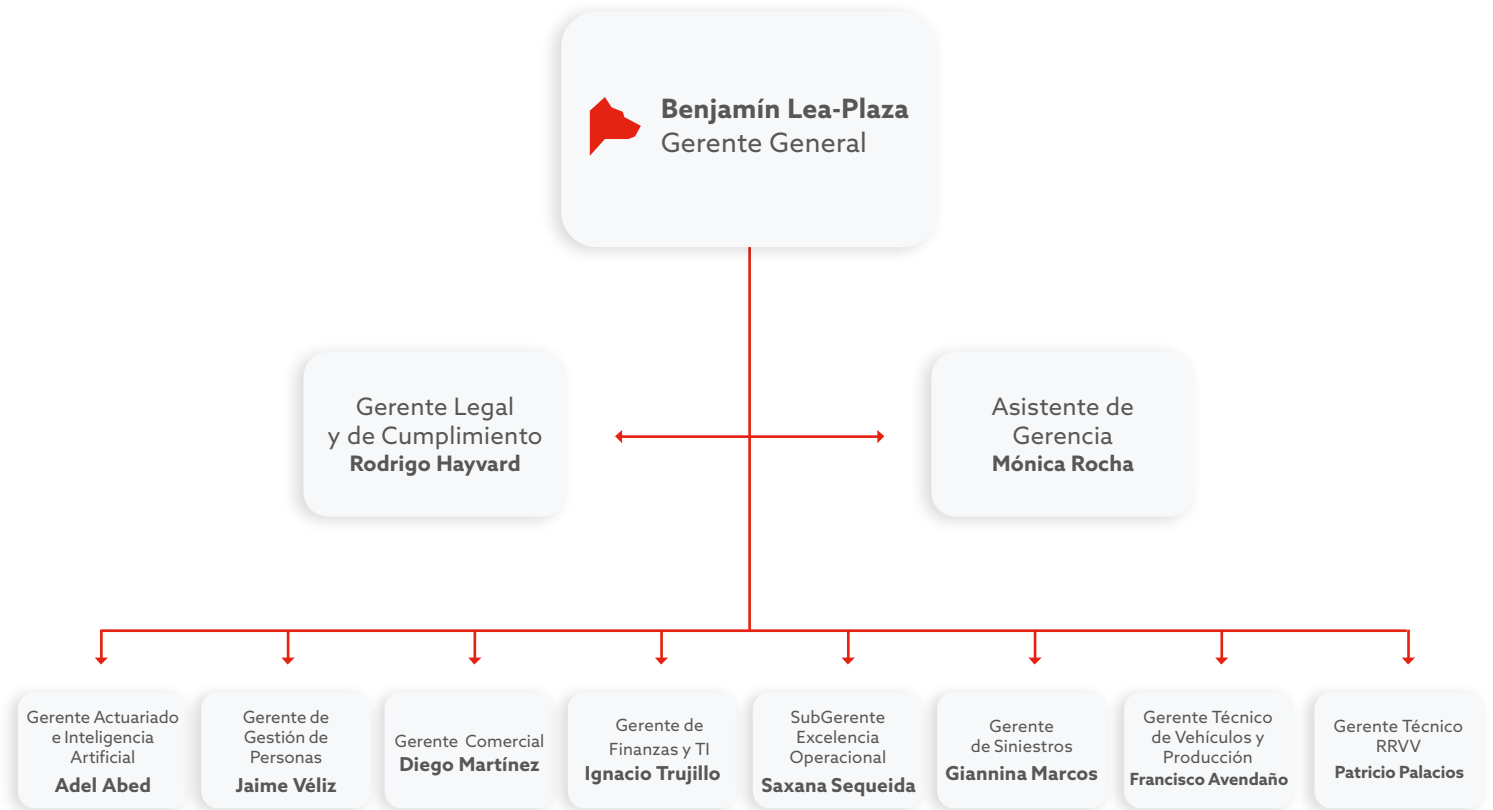

b) Directorio

El Directorio de la Sociedad está compuesto de siete miembros, que pueden o no ser accionistas.

Los directores durarán tres años en sus funciones, se renovarán en su totalidad al final del período respectivo hasta que sean reemplazados y podrán ser reelegidos indefinidamente. En caso de vacancia de un director, el Directorio podrá nombrar un reemplazante que durará en sus funciones hasta la próxima Junta Ordinaria de Accionistas, en la cual deberá procederse a la renovación total del Directorio.

Fernando Cámara Lodigiani		José Manuel Álvarez Quintero
RUT 5.862.380-6		Pasaporte PAH972998
Presidente		Vicepresidente
Licenciado en Ciencias Económicas		Licenciado en Economía
Elegido: 27 de noviembre de 2019		Elegido: 27 de noviembre de 2019
Dieta director (mensual): UF 190		Dieta director (mensual): UF 67
Otras remuneraciones: No hay		Otras remuneraciones: No hay

André Simões Cardoso		Luis Jaime Marques
Pasaporte P867667		Pasaporte N367592
Director		Director
Máster en Ingeniería y Gestión		Licenciado en Economía
Elegido: 27 de noviembre de 2019		Elegido: 27 de noviembre de 2019
Dieta director (mensual): UF 67		Dieta director (mensual): UF 67
Otras remuneraciones: No hay		Otras remuneraciones: No hay

María Isabel Toucedo Lage		Filipe Santos Martins
Pasaporte C679775		Pasaporte P155139
Directora		Director
Licenciada en Derecho		Licenciado en Administración de Negocios
Elegido: 27 de noviembre de 2019		Elegido: 27 de noviembre de 2019
Dieta director (mensual): UF 67		Dieta director (mensual): UF 67
Otras remuneraciones: No hay		Otras remuneraciones: No hay

Marcelo Compagnon Quintana	
RUT 4.684.366-5	
Director	
Licenciado en Ingeniería Civil Industrial	
Elegido: 27 de noviembre de 2019	
Dieta director (mensual): UF 67	
Otras remuneraciones: No hay	

c) Comité de directores - Artículo 50 bis Ley N° 18.46

No se ha conformado dicho comité en virtud de lo dispuesto en el artículo 50 bis de la Ley N° 18.046.

d) Asesorías contratadas por el Directorio

El Directorio no contrató asesorías externas durante el ejercicio 2021.

e) Participación de Directores y Ejecutivos Principales en la Sociedad

Los Directores no poseen participación en la propiedad de la Sociedad. Los señores Benjamín Lea-Plaza Edwards, Ignacio Trujillo Silva, Francisco Avendaño Muñoz, Diego Martínez Rojas, Giannina Marcos Molina y Patricio Palacios Labbé, Ejecutivos Principales de la Compañía, poseen a través de su participación en la sociedad 4U Holding SpA, que es a su vez accionista minoritario de FID Chile MT & JV SpA, una participación indirecta del 0,72% en la propiedad de la Sociedad.

f) Ejecutivos principales

Nombre	Adel Abed Chehab
RUT	14.478.204-6
Cargo	Gerente de Actuariado e Inteligencia Artificial
Profesión	Ingeniero Civil Industrial
Antigüedad	1 de enero de 2020

Nombre	Francisco Avendaño Muñoz
RUT	14.446.889-9
Cargo	Gerente Técnico Vehículos y Emisión
Profesión	Ingeniero Comercial
Antigüedad	1 de enero de 2020

Nombre	Rodrigo Hayvard Bosoni
RUT	13.852.255-5
Cargo	Gerente Legal y de Cumplimiento
Profesión	Abogado
Antigüedad	1 de enero de 2020

Nombre	Jorge Benjamín Lea-Plaza Edwards
RUT	7.013.398-9
Cargo	Gerente General
Profesión	Ingeniero Civil de Industrias
Antigüedad	1 de enero de 2020

Nombre	Giannina Marcos Molina
RUT	7.074.227-6
Cargo	Gerente de Siniestros
Profesión	Contador
Antigüedad	1 de enero de 2020

Nombre	Diego Martínez Rojas
RUT	10.354.106-9
Cargo	Gerente Comercial
Profesión	Ingeniero Comercial
Antigüedad	1 de enero de 2020

Nombre	Patricio Palacios Labbé
RUT	10.023.830-6
Cargo	Gerente Técnico
Profesión	Ingeniero Civil Industrial
Antigüedad	1 de enero de 2020

Nombre	Ignacio Trujillo Silva
RUT	16.143.332-2
Cargo	Gerente de Finanzas y Tecnologías
Profesión	Ingeniero Civil Industrial
Antigüedad	1 de enero de 2020

Nombre	Jaime Véliz Soto
RUT	13.264.264-8
Cargo	Gerente de Gestión de Personas
Profesión	Psicólogo
Antigüedad	10 de mayo de 2021

NOTA: Se considera como fecha de contratación aquella correspondiente a la fecha de vigencia del contrato de trabajo entre el ejecutivo y FID Chile Seguros Generales S.A., y que corresponde al inicio de operaciones de la Sociedad. El periodo entre su nominación por el directorio y dicha fecha se encuentra cubierto bajo la celebración de un contrato de trabajo entre el ejecutivo y 4U Holding SpA a efecto de llevar adelante la puesta en marcha de la Sociedad.

g) Remuneraciones de los Ejecutivos Principales

La remuneración total percibida en el ejercicio 2021 por los ejecutivos principales de FID Chile Seguros Generales S.A. ascendió a la cantidad de M\$ 1.053.283.218 durante el ejercicio 2021.



09

INFORMACIÓN SOBRE
SUBSIDIARIAS Y ASOCIADAS
E INVERSIONES EN OTRAS
SOCIEDADES

La Sociedad no tiene subsidiarias, ni asociadas (directas e indirectas), definidas por las NIIF o IFRS.



10

INFORMACIÓN SOBRE
HECHOS RELEVANTES
O ESENCIALES

• **Hecho Esencial de fecha 1 de marzo de 2021**

Ref.: Convocatoria a Junta Extraordinaria de Accionistas.

Resumen: Comunica acuerdos tomados en Directorio celebrado el día 26 de febrero de 2021:

1. Convocar y citar a Junta Extraordinaria de Accionistas de la Sociedad (la "Junta"), para el día 2 de marzo de 2021, a las 10:00 horas, en las oficinas de la Sociedad ubicadas en Avenida Vitacura N° 2939, oficina 1601, comuna de Las Condes, con el objeto de tratar las siguientes materias:
 - 1.1 Aumentar el capital de la Sociedad en la cantidad de \$7.140.000.000 (siete mil ciento cuarenta millones de pesos), mediante la emisión de 7.140.000 nuevas acciones de pago, nominativas, de una misma y única serie y sin valor nominal, conforme a las condiciones que apruebe la Junta.
 - 1.2 Modificar los estatutos de la Sociedad, a fin de reflejar el acuerdo relativo al aumento de capital, sustituyendo para tales efectos los Artículos Quinto y Primero Transitorio de sus estatutos.
 - 1.3 Adoptar todos los acuerdos necesarios, conducentes y/o convenientes para el perfeccionamiento y materialización de las decisiones que adopte la Junta, incluyendo facultar al Directorio de la Sociedad para realizar todas las actuaciones que sean necesarias con motivo del aumento de capital que la Junta acuerde.

• **Hecho Esencial de fecha 1 de marzo de 2021**

Ref.: Retraso en cumplimiento de Circular N° 2022 de 17 de mayo de 2011.

Resumen: Informa retraso en el cierre de los estados financieros anuales de la Sociedad correspondientes al año 2020, lo que consecuentemente ha afectado la entrega de la FECU, Estados Financieros y Revelaciones bajo IFRS y Cuadros Técnicos, todos de entrega anual en esa misma fecha.

Con todo, la Sociedad estima poder entregar los mismos a más tardar el próximo 8 de marzo de 2021.

• **Hecho Esencial de fecha 2 de marzo de 2021**

Ref.: Acuerdos Junta Extraordinaria de Accionistas.

Resumen: Comunica acuerdos tomados en junta extraordinaria de fecha 02 de marzo de 2021:

1. Aumentar el capital de la Sociedad en la cantidad de \$7.140.000.000 (siete mil ciento cuarenta millones de pesos), mediante la emisión de 7.140.000 nuevas acciones de pago, nominativas, de una misma y única serie y sin valor nominal.
2. Modificar los Artículos Quinto y Primero Transitorio de los estatutos de la Sociedad.
3. Facultar al directorio de la Sociedad para realizar todas las actuaciones que sean necesarias con motivo del aumento de capital aprobado por la junta antes referida.

• **Hecho Esencial de fecha 5 de abril de 2021**

Ref.: Hecho esencial que indica.

Resumen: Comunica que:

1. A esta fecha se ha detectado un déficit de las inversiones representativas de reservas técnicas y patrimonio de riesgo por un monto de CLP 2.192.651.000; la relación entre el patrimonio neto / patrimonio de riesgo equivalente a una razón de 0,77; el endeudamiento financiero equivalente a una razón de 1,14; y el endeudamiento total equivalente a 6,47, todos estos indicadores al 28 de febrero del 2021.
2. Asimismo, de conformidad con lo dispuesto en el Título IV del Decreto con Fuerza de Ley N° 251 de 1931, podemos informar que todas las situaciones antes señaladas se verán regularizadas tanto por la evolución natural de dichas reservas a contar del año en curso, segundo de operación, así como también por la materialización del aumento de capital acordado por la Junta de Accionistas de la Sociedad por el monto de CLP 7.140.000.000 y que fuese aprobado por esta Comisión para el Mercado Financiero por medio de Resolución Exenta N° 1846 de 30 de marzo de 2021, estando programada la materialización de su pago, el que se realizará de una sola vez, para el próximo día 15 de abril de 2021, una vez se hayan cumplido los

trámites administrativos correspondientes.

• **Hecho Esencial de fecha 16 de abril de 2021**

Ref.: Suscripción y Pago de Acciones de Aumento de Capital.

Resumen: Comunica que:

1. Que encontrándose dentro del periodo de opción preferente establecido en el artículo 25 de la Ley N° 18.046 sobre Sociedades Anónimas, los accionistas de la Sociedad, esto es Fid Chile & MT JV SpA y Fid Chile SpA, han ejercido su derecho de opción preferente para la suscripción y pago de la totalidad de las 7.140.000 acciones de pago emitidas por la Sociedad.
2. Fid Chile & MT JV SpA, con fecha 15 de abril de 2021, suscribió la cantidad de 7.139.286 acciones de pago, por un precio total de 7.139.286.000 pesos, las cuales han sido pagadas en dinero efectivo.
3. Fid Chile SpA, con fecha 15 de abril de 2021, suscribió la cantidad de 714 acciones de pago, por un precio total de 714.000 pesos, las cuales han sido pagadas en dinero efectivo.
4. Como consecuencia de la suscripción y pago de las acciones efectuadas por Fid Chile & MT JV SpA y Fid Chile SpA, las 7.140.000 acciones de pago emitidas por la Sociedad en razón del aumento de capital aprobado por la Junta, han sido totalmente suscritas y pagadas.

• **Hecho Esencial de fecha 20 de abril de 2021**

Ref.: Acuerdos de junta ordinaria de accionistas.

Resumen: Comunica acuerdos de Junta Ordinaria de Accionistas celebrada el 19 de abril de 2021:

1. **Aprobación de la memoria, balance y estado de resultados de la sociedad e informe de auditores externos para el año 2020.** Se acordó aprobar la memoria, balance y estado de resultados e informe de auditores externos de la Sociedad para el año 2020.
2. **Resultados del ejercicio y distribución de utilidades.** Se acordó no repartir dividendos con cargo al ejercicio 2020 y mantener la política de dividendos establecida en los Estatutos Sociales.
3. **Designación de los auditores externos de la sociedad.** Se acordó designar a EY Auditorias y Asesorías SpA como auditores externos de la Sociedad para el periodo 2020.
4. **Renovación del directorio de la sociedad.** En consideración a lo dispuesto en los estatutos sociales, los directores durarán tres años en sus funciones, renovándose en su totalidad al final del periodo respectivo, en consecuencia, habiendo sido elegidos estos por la junta ordinaria de accionistas celebrada con fecha 29 de abril de 2020, se acordó no proceder a la renovación del directorio.
5. **Remuneración del directorio de la sociedad.** Se acordó que los directores continúen siendo remunerados por sus funciones, aprobándose asimismo la propuesta de mantener las remuneraciones que se venían aplicando sometida a consideración de los accionistas.
6. **Determinar el periódico de para publicar futuras citaciones a juntas de accionistas.** Se acordó realizar las mencionadas publicaciones a través del diario electrónico El Libero.
7. **Demás materias propias de la junta ordinaria y demás materias que los accionistas deseen tratar.** Se acordó mantener la nominación de los señores International Credit Rating, Compañía Clasificadora de Riesgo Ltda y Feller Rate Clasificadora de Riesgo Limitada clasificadores de riesgos de la Sociedad para el periodo 2021.

• **Hecho Esencial de fecha 3 de mayo de 2021**

Ref.: Hecho esencial que indica.

Resumen: Comunica que:

1. A esta fecha se ha detectado un déficit en: el superávit de inversiones respecto del mes de marzo de 2021, por un monto de CLP 2.816.937.000; la relación entre el patrimonio neto / patrimonio de riesgo respecto del mes de marzo de 2021, equivalente a una razón de 0,61; el endeudamiento financiero respecto del mes

de marzo de 2021, equivalente a una razón de 1,65; y, el endeudamiento total respecto del mes de marzo de 2021, equivalente a una razón de 8,03.

2. Asimismo, de conformidad con lo dispuesto en el Título IV del Decreto con Fuerza de Ley N° 251 de 1931, podemos informar que la totalidad de estos déficits ya se encuentran superados a esta fecha, ello en consideración a la materialización de un aumento de capital en la suma de \$ 7.140.000.000 de pesos, el cual fue aprobado en Junta Extraordinaria de Accionistas de la Sociedad celebrada con fecha 2 de marzo de 2021 (la "Junta"), cuya acta fue reducida a escritura pública con fecha 3 de marzo de 2021, en la Notaría de Santiago de don Eduardo Diez Morello, modificación de estatutos que fue aprobada por la Comisión para el Mercado Financiero, mediante Resolución N° 1846, de fecha 30 de marzo de 2021, siendo suscritas la totalidad de las acciones, y pagado su precio de forma completa, con fecha 15 de abril de 2021 por parte de los accionistas de la Sociedad.

• **Hecho Esencial de fecha 22 de noviembre de 2021**

Ref.: Convocatoria a Junta Extraordinaria de Accionistas.

Resumen: Comunica que, el directorio de la Sociedad, en sesión extraordinaria celebrada el día 23 de noviembre de 2021, acordó convocar y citar a Junta Extraordinaria de Accionistas de la Sociedad (la "Junta"), para el día 23 de noviembre de 2021, a las 09:00 horas, en las oficinas de la Sociedad ubicadas en Avenida Vitacura N° 2939, oficina 1601, comuna de Las Condes, con el objeto de tratar las siguientes materias:

1. Aumentar el capital de la Sociedad en la cantidad de \$16.100.000.000 (dieciséis mil cien millones de pesos), mediante la emisión de 16.100.000 nuevas acciones de pago, nominativas, de una misma y única serie y sin valor nominal, conforme a las condiciones que apruebe la Junta.
2. Modificar los estatutos de la Sociedad, a fin de reflejar el acuerdo relativo al aumento de capital, sustituyendo para tales efectos los Artículos Quinto y Primero Transitorio de sus estatutos.
3. Adoptar todos los acuerdos necesarios, conducentes y/o convenientes para el perfeccionamiento y materialización de las decisiones que adopte la Junta, incluyendo facultar al Directorio de la Sociedad para realizar todas las actuaciones que sean necesarias con motivo del aumento de capital que la Junta acuerde.

• **Hecho Esencial de fecha 24 de noviembre de 2021**

Ref.: Acuerdos adoptados en Junta Extraordinaria de Accionistas.

Resumen: Comunica que, la Junta Extraordinaria de Accionistas de la Sociedad, celebrada el día 23 de noviembre de 2021, a la cual asistieron el 100% de las acciones emitidas por la Sociedad con derecho a voto, se acordó:

1. Aumentar el capital de la Sociedad en la cantidad de \$16.100.000.000 (dieciséis mil cien millones de pesos), mediante la emisión de 16.100.000 nuevas acciones de pago, nominativas, de una misma y única serie y sin valor nominal.
2. Modificar los Artículos Quinto y Primero Transitorio de los estatutos de la Sociedad.
3. Facultar al directorio de la Sociedad para realizar todas las actuaciones que sean necesarias con motivo del aumento de capital aprobado por la junta antes referida.



11

SÍNTESIS DE COMENTARIOS
Y PROPOSICIONES DE
ACCIONISTAS Y DEL COMITÉ
DE DIRECTORES

No existen comentarios y proposiciones, relativos a la marcha de los negocios sociales, formuladas por accionistas y el comité de directores, en su caso, de acuerdo con lo prescrito en el inciso 3° del artículo 74 de la Ley 18.046.



12

INFORMES
FINANCIEROS

Estados Financieros

FID CHILE SEGUROS GENERALES S.A.

Santiago, Chile

Al 31 de diciembre 2021 y 2020



EY Chile
Avda. Presidente
Riesco 5435, piso 4,
Las Condes, Santiago

Tel: +56 (2) 2676 1000
www.eychile.cl

Informe del Auditor Independiente

Señores
Accionistas y Directores de
FID Chile Compañía de Seguros Generales S.A.:

Hemos efectuado una auditoría a los estados financieros adjuntos de FID Chile Compañía Seguros Generales S.A., que comprenden los estados de situación financiera al 31 de diciembre de 2021 y 2020, y los correspondientes estados de resultados integrales, de cambios en el patrimonio y de flujos de efectivo por los años terminados en esas fechas y las correspondientes notas a los estados financieros. La Nota 6.III, no ha sido auditada por nosotros y por lo tanto este informe no se extiende a la misma.

Responsabilidad de la Administración por los estados financieros

La Administración es responsable por la preparación y presentación razonable de estos estados financieros de acuerdo con normas e instrucciones contables impartidas por la Comisión para el Mercado Financiero. Esta responsabilidad incluye el diseño, implementación y mantención de un control interno pertinente para la preparación y presentación razonable de estados financieros que estén exentos de representaciones incorrectas significativas, ya sea debido a fraude o error.

Responsabilidad del auditor

Nuestra responsabilidad consiste en expresar una opinión sobre estos estados financieros a base de nuestras auditorías. Efectuamos nuestras auditorías de acuerdo con normas de auditoría generalmente aceptadas en Chile. Tales normas requieren que planifiquemos y realicemos nuestro trabajo con el objeto de lograr un razonable grado de seguridad que los estados financieros están exentos de representaciones incorrectas significativas.

Una auditoría comprende efectuar procedimientos para obtener evidencia de auditoría sobre los montos y revelaciones en los estados financieros. Los procedimientos seleccionados dependen del juicio del auditor, incluyendo la evaluación de los riesgos de representaciones incorrectas significativas de los estados financieros, ya sea debido a fraude o error. Al efectuar estas evaluaciones de los riesgos, el auditor considera el control interno pertinente para la preparación y presentación razonable de los estados financieros de la entidad con el objeto de diseñar procedimientos de auditoría que sean apropiados en las circunstancias, pero sin el propósito de expresar una opinión sobre la efectividad del control interno de la entidad. En consecuencia, no expresamos tal tipo de opinión. Una auditoría incluye, también, evaluar lo apropiadas que son las políticas de contabilidad utilizadas y la razonabilidad de las estimaciones contables significativas efectuadas por la Administración, así como una evaluación de la presentación general de los estados financieros.

Consideramos que la evidencia de auditoría que hemos obtenido es suficiente y apropiada para proporcionarnos una base para nuestra opinión de auditoría.



Opinión

En nuestra opinión, los mencionados estados financieros presentan razonablemente, en todos sus aspectos significativos, la situación financiera de Fid Chile Seguros Generales S.A. al 31 de diciembre de 2021 y 2020, y los resultados de sus operaciones y los flujos de efectivo por los años terminados en esas fechas, de acuerdo con normas e instrucciones contables impartidas por la Comisión para el Mercado Financiero.

Énfasis en un asunto. Déficit de inversiones representativas

De acuerdo con lo descrito en nota 48 a los estados financieros, al 31 de diciembre de 2021 la Compañía presenta un déficit de inversiones representativas de reservas técnicas y patrimonio de riesgo de M\$1.200.640. No se modifica nuestra opinión con respecto a este asunto.

Otros Asuntos, Actualización de nuestra opinión de auditoría sobre los estados financieros al 31 de diciembre de 2020

Con fecha 05 de marzo de 2021, expresamos una opinión con salvedades sobre los estados financieros de FID Chile Seguros Generales S.A. por el ejercicio terminado al 31 de diciembre de 2020, en consideración a que la compañía utilizó una metodología propia para la determinación de la Reserva por Insuficiencia de Prima, la cual estaba pendiente de aprobación por parte de la Comisión para el Mercado Financiero a esa fecha, de conformidad a lo requerido por la Norma de Carácter General N°306 y sus modificaciones. Posteriormente, con fecha 30 de abril de 2021, la Compañía recibió la autorización de la Comisión para el Mercado Financiero de la metodología propia aplicada para el cálculo de la Reserva antes mencionada, sin generarse impactos en los estados financieros del ejercicio 2020. En consecuencia, nuestra actual opinión sobre los estados financieros del ejercicio 2020 es distinta de la expresada en nuestro informe anterior.

Otros asuntos. Información adicional

Nuestra auditoría fue efectuada con el propósito de formarnos una opinión sobre los estados financieros tomados como un todo. Las notas a los estados financieros; 44 “Moneda Extranjera y Unidades Reajustables” y 45 “Cuadro de Venta por Regiones”, y los cuadros técnicos; 6.01 “Cuadro Margen de Contribución”, 6.02 “Cuadro Costo de Siniestros”, 6.03 “Cuadro de Reservas Técnicas” y 6.04 “Cuadro de Datos”, se presentan con el propósito de efectuar un análisis adicional al que se desprende de la información normalmente proporcionada en los estados financieros. Tal información adicional es responsabilidad de la Administración y fue derivada de, y se relaciona directamente con, los registros contables y otros registros subyacentes utilizados para preparar los estados financieros. La mencionada información adicional ha estado sujeta a los procedimientos de auditoría aplicados en la auditoría de los estados financieros y a ciertos procedimientos selectivos adicionales, incluyendo la comparación y conciliación de tal información adicional directamente con los registros contables y otros registros subyacentes utilizados para preparar los estados financieros o directamente con los mismos estados financieros y los otros procedimientos adicionales, de acuerdo con normas de auditoría generalmente aceptadas en Chile. En nuestra opinión, la mencionada información adicional se presenta razonablemente en todos los aspectos significativos en relación con los estados financieros tomados como un todo.



Otros asuntos. Información no comparativa

De acuerdo con instrucciones impartidas por la Comisión para el Mercado Financiero, las notas a los estados financieros descritos en el primer párrafo y cuadros técnicos señalados en el párrafo anterior no presentan información comparativa.



Juan Francisco Martínez A.
EY Audit SpA

Santiago, 24 de febrero de 2022

FID CHILE COMPAÑÍA DE SEGUROS GENERALES S.A.

**Estados Financieros preparados de acuerdo con
Normas contables dispuestas por la Comisión para el Mercado Financiero**

Al 31 de diciembre del 2021 y 2020

CONTENIDO

Estados de Situación Financiera
Estados de Resultados Integrales
Estados de Cambios en el Patrimonio
Estados de Flujos de Efectivo
Notas a los Estados Financieros

\$: Pesos chilenos

M\$: Miles de pesos chilenos

USD: Dólar Americano

FID CHILE COMPAÑÍA DE SEGUROS GENERALES S.A.

Estados de Situación Financiera

Al 31 de diciembre 2021 y 2020

	31.12.2021	31.12.2020
Estado de situación financiera	M\$	M\$
5.10.00.00 Total activo	91.517.199	61.787.173
5.11.00.00 Total inversiones financieras	7.058.565	4.723.847
5.11.10.00 Efectivo y efectivo equivalente	2.528.389	705.961
5.11.20.00 Activos financieros a valor razonable	4.530.176	4.017.886
5.11.30.00 Activos financieros a costo amortizado	-	-
5.11.40.00 Préstamos	-	-
5.11.41.00 Avance tenedores de pólizas	-	-
5.11.42.00 Préstamos otorgados	-	-
5.11.50.00 Inversiones seguros cuenta única de inversión (CUI)	-	-
5.11.60.00 Participaciones en entidades del grupo	-	-
5.11.61.00 Participaciones en empresas subsidiarias (filiales)	-	-
5.11.62.00 Participaciones en empresas asociadas (coligadas)	-	-
5.12.00.00 Total inversiones inmobiliarias	230.055	306.740
5.12.10.00 Propiedades de inversión	-	-
5.12.20.00 Cuentas por cobrar leasing	-	-
5.12.30.00 Propiedades, muebles y equipos de uso propio	230.055	306.740
5.12.31.00 Propiedades de uso propio	-	-
5.12.32.00 Muebles y equipos de uso propio	230.055	306.740
5.13.00.00 Activos no corrientes mantenidos para la venta	-	-
5.14.00.00 Total cuentas de seguros	75.661.175	51.424.000
5.14.10.00 Cuentas por cobrar de seguros	32.666.617	22.947.705
5.14.11.00 Cuentas por cobrar asegurados	26.326.696	20.092.547
5.14.12.00 Deudores por operaciones de reaseguro	4.634.526	1.156.201
5.14.12.10 Siniestros por cobrar a reaseguradores	4.035.248	466.986
5.14.12.20 Primas por cobrar reaseguro aceptado	-	-
5.14.12.30 Activo por reaseguro no proporcional	76.819	23.518
5.14.12.40 Otros deudores por operaciones de reaseguro	522.459	665.697
5.14.13.00 Deudores por operaciones de coaseguro	1.705.395	1.698.957
5.14.13.10 Primas por cobrar por operaciones de coaseguro	1.705.395	1.698.957
5.14.13.20 Siniestros por cobrar por operaciones de coaseguro	-	-
5.14.14.00 Otras cuentas por cobrar	-	-
5.14.20.00 Participación del reaseguro en las reservas técnicas	42.994.558	28.476.295
5.14.21.00 Participación del reaseguro en la reserva riesgos en curso	26.487.153	16.085.127
5.14.22.00 Participación del reaseguro en las reservas seguros previsionales	-	-
5.14.22.10 Participación del reaseguro en la reserva de rentas vitalicias	-	-
5.14.22.20 Participación del reaseguro en la reserva seguro invalidez y sobrevivencia	-	-
5.14.23.00 Participación del reaseguro en la reserva matemática	-	-
5.14.24.00 Participación del reaseguro en la reserva de rentas privadas	-	-
5.14.25.00 Participación del reaseguro en la reserva de siniestros	13.613.017	3.319.433
5.14.27.00 Participación del reaseguro en la reserva de insuficiencia de primas	2.894.388	9.071.735
5.14.28.00 Participación del reaseguro en otras reservas técnicas	-	-
5.15.00.00 Otros activos	8.567.404	5.332.586
5.15.10.00 Intangibles	1.888.588	1.683.196
5.15.11.00 Goodwill	-	-
5.15.12.00 Activos intangibles distintos a goodwill	1.888.588	1.683.196
5.15.20.00 Impuestos por cobrar	4.402.508	2.453.740
5.15.21.00 Cuenta por cobrar por impuesto	273.694	159.353
5.15.22.00 Activo por impuesto diferido	4.128.814	2.294.387
5.15.30.00 Otros activos	2.276.308	1.195.650
5.15.31.00 Deudas del personal	-	532
5.15.32.00 Cuentas por cobrar intermediarios	216.536	1.391
5.15.33.00 Deudores relacionados	-	-
5.15.34.00 Gastos anticipados	32.932	83.064
5.15.35.00 Otros activos	2.026.840	1.110.663

Las notas adjuntas forman parte integral de estos estados financieros.

FID CHILE COMPAÑÍA DE SEGUROS GENERALES S.A.

Estados de Situación Financiera

Al 31 de Diciembre 2021 y 2020

	31.12.2021	31.12.2020
Estado de situación financiera	M\$	M\$
5.20.00.00 Total pasivo y patrimonio	91.517.199	61.787.173
5.21.00.00 Total pasivo	82.150.818	55.750.445
5.21.10.00 Pasivos financieros	-	-
5.21.20.00 Pasivos no corrientes mantenidos para la venta	-	-
5.21.30.00 Total cuentas de seguros	77.147.972	52.602.433
5.21.31.00 Reservas técnicas	51.645.465	34.970.365
5.21.31.10 Reserva riesgos en curso	31.252.749	19.171.329
5.21.31.20 Reservas seguros previsionales	-	-
5.21.31.21 Reserva rentas vitalicias	-	-
5.21.31.22 Reserva seguro invalidez y sobrevivencia	-	-
5.21.31.30 Reserva matemática	-	-
5.21.31.40 Reserva valor del fondo	-	-
5.21.31.50 Reserva rentas privadas	-	-
5.21.31.60 Reserva de siniestros	16.676.974	4.226.548
5.21.31.70 Reserva catastrófica de terremoto	255.682	239.830
5.21.31.80 Reserva de insuficiencia de primas	3.460.060	11.332.658
5.21.31.90 Otras reservas técnicas	-	-
5.21.32.00 Deudas por operaciones de seguro	25.502.507	17.632.068
5.21.32.10 Deudas con asegurados	262.702	414.612
5.21.32.20 Deudas por operaciones de reaseguro	23.194.053	16.181.094
5.21.32.30 Deudas por operaciones por coaseguro	-	-
5.21.32.31 Primas por pagar por operaciones de coaseguro	-	-
5.21.32.32 Siniestros por pagar por operaciones de coaseguro	-	-
5.21.32.40 Ingresos anticipados por operaciones de seguros	2.045.752	1.036.362
5.21.40.00 Otros pasivos	5.002.846	3.148.012
5.21.41.00 Provisiones	-	-
5.21.42.00 Otros pasivos	5.002.846	3.148.012
5.21.42.10 Impuestos por pagar	1.024.516	265.349
5.21.42.11 Cuenta por pagar por impuesto	1.024.516	265.349
5.21.42.12 Pasivo por impuesto diferido	-	-
5.21.42.20 Deudas con relacionados	-	461
5.21.42.30 Deudas con intermediarios	1.243.368	1.405.173
5.21.42.40 Deudas con el personal	510.475	346.872
5.21.42.50 Ingresos anticipados	-	-
5.21.42.60 Otros pasivos no financieros	2.224.487	1.130.157
5.22.00.00 Total patrimonio	9.366.381	6.036.728
5.22.10.00 Capital pagado	19.117.940	11.977.940
5.22.20.00 Reservas	(131.743)	72.581
5.22.30.00 Resultados acumulados	(9.619.816)	(6.013.793)
5.22.31.00 Resultados acumulados periodos anteriores	(6.013.793)	(19.026)
5.22.32.00 Resultado del ejercicio	(3.606.023)	(5.994.767)
5.22.33.00 Dividendos	-	-
5.22.40.00 Otros ajustes	-	-

Las notas adjuntas forman parte integral de estos estados financieros.

FID CHILE COMPAÑÍA DE SEGUROS GENERALES S.A.

Estado de Resultados Integrales
Por los años terminados el 31 de Diciembre de 2021 y 2020

	31.12.2021	31.12.2020
Estado del resultado integral	M\$	M\$
Estado de resultados		
5.31.10.00 Margen de contribución	3.819.175	(2.312.195)
5.31.11.00 Prima retenida	8.933.511	5.995.204
5.31.11.10 Prima directa	53.013.676	31.894.037
5.31.11.20 Prima aceptada	-	-
5.31.11.30 Prima cedida (menos)	44.080.165	25.898.833
5.31.12.00 Variación de reservas técnicas	(8)	5.586.959
5.31.12.10 Variación reserva de riesgo en curso	1.679.391	3.086.206
5.31.12.20 Variación reserva matemática	-	-
5.31.12.30 Variación reserva valor del fondo	-	-
5.31.12.40 Variación reserva catastrófica de terremoto	15.852	239.830
5.31.12.50 Variación reserva insuficiencia de prima	(1.695.251)	2.260.923
5.31.12.60 Variación otras reservas técnicas	-	-
5.31.13.00 Costo de siniestros	4.359.045	1.659.117
5.31.13.10 Siniestros directos	23.579.672	5.724.344
5.31.13.20 Siniestros cedidos (más)	19.220.627	4.065.227
5.31.13.30 Siniestros aceptados	-	-
5.31.14.00 Costo de rentas	-	-
5.31.14.10 Rentas directas	-	-
5.31.14.20 Rentas cedidas (más)	-	-
5.31.14.30 Rentas aceptadas	-	-
5.31.15.00 Resultado de intermediación	(1.142.358)	249.277
5.31.15.10 Comisión agentes directos	98.806	45.238
5.31.15.20 Comisión corredores y retribución asesores previsionales	5.523.706	3.994.707
5.31.15.30 Comisiones de reaseguro aceptado	-	-
5.31.15.40 Comisiones de reaseguro cedido (más)	6.764.870	3.790.668
5.31.16.00 Gastos por reaseguro no proporcional	1.768.125	542.432
5.31.17.00 Gastos médicos	-	-
5.31.18.00 Deterioro de seguros	129.532	269.614
5.31.20.00 Costos de administración	9.273.784	5.733.032
5.31.21.00 Remuneraciones	4.269.123	3.255.709
5.31.22.00 Otros	5.004.661	2.477.323

Las notas adjuntas forman parte integral de estos estados financieros.

FID CHILE COMPAÑÍA DE SEGUROS GENERALES S.A.

Estado de Resultados Integrales
Por los años terminados el 31 de Diciembre de 2021 y 2020

	31.12.2021	31.12.2020
Estado del resultado integral	M\$	M\$
5.31.30.00 Resultado de inversiones	(724.014)	(381.384)
5.31.31.00 Resultado neto inversiones realizadas	(255.556)	19.709
5.31.31.10 Inversiones inmobiliarias	-	-
5.31.31.20 Inversiones financieras	(255.556)	19.709
5.31.32.00 Resultado neto inversiones no realizadas	-	-
5.31.32.10 Inversiones inmobiliarias	-	-
5.31.32.20 Inversiones financieras	-	-
5.31.33.00 Resultado neto inversiones devengadas	(468.458)	(401.093)
5.31.33.10 Inversiones inmobiliarias	-	-
5.31.33.20 Inversiones financieras	(25.917)	(3.276)
5.31.33.30 Depreciación	415.196	361.509
5.31.33.40 Gastos de gestión	27.345	36.308
5.31.34.00 Resultado neto inversiones por seguros con cuenta única de inversiones	-	-
5.31.35.00 Deterioro de inversiones	-	-
5.31.40.00 Resultado técnico de seguros	(6.178.623)	(8.426.611)
5.31.50.00 Otros ingresos y egresos	243.187	70.938
5.31.51.00 Otros ingresos	275.843	76.876
5.31.52.00 Otros egresos	32.656	5.938
5.31.61.00 Diferencia de cambio	(214.169)	(43.817)
5.31.62.00 Utilidad (pérdida) por unidades reajustables	784.726	95.069
5.31.70.00 Resultado de operaciones continuas antes de impuesto renta	(5.364.879)	(8.304.421)
5.31.80.00 Utilidad (pérdida) por operaciones discontinuas y disponibles para la venta (netas de impuesto)	-	-
5.31.90.00 Impuesto renta	(1.758.856)	(2.309.654)
5.31.00.00 Total resultado del periodo	(3.606.023)	(5.994.767)
Estado otro resultado integral		
5.32.10.00 Resultado en la evaluación propiedades, muebles y equipos	-	-
5.32.20.00 Resultado en activos financieros	(279.895)	96.347
5.32.30.00 Resultado en coberturas de flujo de caja	-	-
5.32.40.00 Otros resultados con ajuste en patrimonio	-	-
5.32.50.00 Impuesto diferido	75.571	(23.766)
5.32.00.00 Total otro resultado integral	(204.324)	72.581
5.30.00.00 Total del resultado integral	(3.810.347)	(5.922.186)

Las notas adjuntas forman parte integral de estos estados financieros.

FID CHILE COMPAÑÍA DE SEGUROS GENERALES S.A.

Estado de Cambios en el Patrimonio
Por los años terminados el 31 de Diciembre de 2021 y 2020

Ejercicio 2021, cifras en M\$

	31.12.2021														
	Capital pagado	Sobre precio de acciones	Reserva ajuste por calce	Reserva descuentos CUI	Otras reservas	Reservas	Resultados acumulados periodos anteriores	Resultado del ejercicio	Resultados acumulados	Resultado en la evaluación de inmuebles y equipos	Resultados financieros	Resultado en flujo de caja	Otros resultados patrimonio	Otros ajustes	Patrimonio
Estado de cambios en el patrimonio															
8.11.000.00 Patrimonio inicial antes de ajuste	11.977.940	-	-	-	72.581	72.581	(19.028)	(5.984.767)	(6.013.793)	-	-	-	-	-	6.036.728
8.12.000.00 Ajustes periodos anteriores	-	-	-	-	-	-	-	-	-	-	-	-	-	-	-
8.13.000.00 Ajuste por correcciones de errores o cambios contables	-	-	-	-	-	-	-	-	-	-	-	-	-	-	-
8.10.000.00 Patrimonio al inicio del periodo	11.977.940	-	-	-	72.581	72.581	(19.028)	(5.984.767)	(6.013.793)	-	-	-	-	-	6.036.728
8.20.000.00 Resultado integral	-	-	-	-	(204.324)	(204.324)	-	(3.606.023)	(3.606.023)	-	-	-	-	-	(3.606.023)
8.21.000.00 Resultado del periodo	-	-	-	-	-	-	-	(3.606.023)	(3.606.023)	-	-	-	-	-	(3.606.023)
8.22.000.00 Total de ingresos (gastos) registrados con abono (cargo) al patrimonio	-	-	-	-	(279.895)	(279.895)	-	-	(3.606.023)	-	-	-	-	-	(279.895)
8.23.000.00 Impuesto diferido	-	-	-	-	-	-	-	-	-	-	-	-	-	-	-
8.26.000.00 Transferencias a resultados acumulados	-	-	-	-	76.571	76.571	-	-	-	-	-	-	-	-	76.571
8.40.000.00 Operaciones con los accionistas	7.140.000	-	-	-	-	-	-	-	-	-	-	-	-	-	7.140.000
8.41.000.00 Aumento (disminución) de capital	7.140.000	-	-	-	-	-	-	-	-	-	-	-	-	-	7.140.000
8.42.000.00 Distribución de dividendos	-	-	-	-	-	-	-	-	-	-	-	-	-	-	-
8.43.000.00 Otras operaciones con los accionistas	-	-	-	-	-	-	-	-	-	-	-	-	-	-	-
8.50.000.00 Reservas	-	-	-	-	-	-	-	-	-	-	-	-	-	-	-
8.60.000.00 Transferencia de patrimonio a resultado	-	-	-	-	-	-	-	-	-	-	-	-	-	-	-
8.80.000.00 Otros ajustes	-	-	-	-	-	-	-	-	-	-	-	-	-	-	-
9.00.000.00 Patrimonio al final del periodo	19.117.940	-	-	-	(131.743)	(131.743)	(19.028)	(9.600.790)	(9.619.816)	-	-	-	-	-	9.366.381

Las notas adjuntas forman parte integral de estos estados financieros.

FID CHILE COMPAÑÍA DE SEGUROS GENERALES S.A.

Estado de Cambios en el Patrimonio

Por los años terminados el 31 de Diciembre de 2021 y 2020

Ejercicio 2020, cifras en M\$

31.12.2020													
Capital pagado	Sobre precio de acciones	Reserva ajuste por calce	Reserva descalce seguros CUI	Otras reservas	Reservas acumuladas periodos anteriores	Resultado del ejercicio	Resultados acumulados	Resultado en la evaluación de propiedades, muebles y equipos	Resultados en activos financieros	Resultado en coberturas de flujo de caja	Otros resultados con ajuste en patrimonio	Otros ajustes	Patrimonio
6.300.000	-	-	-	-	(19.026)	-	(19.026)	-	-	-	-	-	6.280.974
6.300.000	-	-	-	72.581	(19.026)	(5.994.767)	(5.994.767)	-	-	-	-	-	6.280.974
													(5.922.186)
													(5.994.767)
													96.347
													(23.766)
5.677.940	-	-	-	-	(19.026)	-	(19.026)	-	-	-	-	-	5.677.940
5.677.940	-	-	-	-	-	-	-	-	-	-	-	-	5.677.940
													-
													-
													-
													-
													-
													-
11.977.940	-	-	-	72.581	(19.026)	(5.994.767)	(6.013.793)	-	-	-	-	-	6.036.728

Estado de cambios en el patrimonio
8.11.00.00 Patrimonio inicial antes de ajuste
8.12.00.00 Ajustes periodos anteriores
8.13.00.00 Ajuste por correcciones de errores o cambios contables
8.10.00.00 Patrimonio al inicio del periodo
8.20.00.00 Resultado integral
8.21.00.00 Resultado del periodo
8.22.00.00 Total de ingresos (gastos) registrados con abono (cargo) a patrimonio
8.23.00.00 Impuesto diferido
8.30.00.00 Transferencias a resultados acumulados
8.40.00.00 Operaciones con los accionistas
8.41.00.00 Aumento (disminución) de capital
8.42.00.00 Distribución de dividendos
8.43.00.00 Otras operaciones con los accionistas
8.50.00.00 Reservas
8.60.00.00 Transferencia de patrimonio a resultado
8.80.00.00 Otros ajustes
9.00.00.00 Patrimonio al final del periodo

Las notas adjuntas forman parte integral de estos estados financieros.

FID CHILE COMPAÑÍA DE SEGUROS GENERALES S.A.

Estado de Flujos de Efectivo

Por los años terminados el 31 de Diciembre de 2021 y 2020

	31.12.2021	31.12.2020
Estado de flujos de efectivo		
Flujo de efectivo de las actividades de la operación		
Ingresos de las actividades de la operación		
7.31.11.00 Ingreso por prima de seguro y coaseguro	51.759.634	9.974.319
7.31.12.00 Ingreso por prima reaseguro aceptado	-	-
7.31.13.00 Devolución por rentas y siniestros	-	-
7.31.14.00 Ingreso por rentas y siniestros reasegurados	6.395.475	306.412
7.31.15.00 Ingreso por comisiones reaseguro cedido	7.896.795	1.608.408
7.31.16.00 Ingreso por activos financieros a valor razonable	91.373.873	32.889.982
7.31.17.00 Ingreso por activos financieros a costo amortizado	-	-
7.31.18.00 Ingreso por activos inmobiliarios	-	-
7.31.19.00 Intereses y dividendos recibidos	275.843	76.876
7.31.20.00 Préstamos y partidas por cobrar	-	-
7.31.21.00 Otros ingresos de la actividad aseguradora	-	-
7.31.00.00 Total ingresos de efectivo de la actividad aseguradora	157.701.620	44.855.997
Egresos de las actividades de la operación		
7.32.11.00 Egreso por prestaciones seguro directo y coaseguro	39.433.950	5.597.264
7.32.12.00 Pago de rentas y siniestros	12.305.060	1.607.390
7.32.13.00 Egreso por comisiones seguro directo	6.552.449	3.121.383
7.32.14.00 Egreso por comisiones reaseguro aceptado	-	-
7.32.15.00 Egreso por activos financieros a valor razonable	92.077.074	36.705.834
7.32.16.00 Egreso por activos financieros a costo amortizado	-	-
7.32.17.00 Egreso por activos inmobiliarios	-	383.425
7.32.18.00 Gasto por impuestos	5.452.751	1.140.394
7.32.19.00 Gasto de administración	6.654.005	5.632.199
7.32.20.00 Otros egresos de la actividad aseguradora	-	-
7.32.00.00 Total egresos de efectivo de la actividad aseguradora	162.475.289	54.187.889
7.30.00.00 Total flujo de efectivo neto de actividades de la operación	(4.773.669)	(9.331.892)

Las notas adjuntas forman parte integral de estos estados financieros.

FID CHILE COMPAÑÍA DE SEGUROS GENERALES S.A.

Estado de Flujos de Efectivo

Por los años terminados el 31 de Diciembre de 2021 y 2020

	31.12.2021	31.12.2020
Flujo de efectivo de las actividades de inversión	-	-
Ingresos de actividades de inversión	-	-
7.41.11.00 Ingresos por propiedades, muebles y equipos	-	-
7.41.12.00 Ingresos por propiedades de inversión	-	-
7.41.13.00 Ingresos por activos intangibles	-	-
7.41.14.00 Ingresos por activos mantenidos para la venta	-	-
7.41.15.00 Ingresos por participaciones en entidades del grupo y filiales	-	-
7.41.16.00 Otros ingresos relacionados con actividades de inversión	-	-
7.41.00.00 Total ingresos de efectivo de las actividades de inversión	-	-
Egresos de actividades de inversión	-	-
7.42.11.00 Egresos por propiedades, muebles y equipos	-	-
7.42.12.00 Egresos por propiedades de inversión	-	-
7.42.13.00 Egresos por activos intangibles	543.903	1.968.020
7.42.14.00 Egresos por activos mantenidos para la venta	-	-
7.42.15.00 Egresos por participaciones en entidades del grupo y filiales	-	-
7.42.16.00 Otros egresos relacionados con actividades de inversión	-	-
7.42.00.00 Total egresos de efectivo de las actividades de inversión	543.903	1.968.020
7.40.00.00 Total flujo de efectivo neto de actividades de inversión	(543.903)	(1.968.020)
Flujo de efectivo de las actividades de financiamiento	-	-
Ingresos de actividades de financiamiento	-	-
7.51.11.00 Ingresos por emisión de instrumentos de patrimonio	-	-
7.51.12.00 Ingresos por préstamos a relacionados	-	-
7.51.13.00 Ingresos por préstamos bancarios	-	-
7.51.14.00 Aumentos de capital	7.140.000	5.677.940
7.51.15.00 Otros ingresos relacionados con actividades de financiamiento	-	-
7.51.00.00 Total ingresos de efectivo de las actividades de financiamiento	7.140.000	5.677.940
Egresos de actividades de financiamiento	-	-
7.52.11.00 Dividendos a los accionistas	-	-
7.52.12.00 Intereses pagados	-	-
7.52.13.00 Disminución de capital	-	-
7.52.14.00 Egresos por préstamos con relacionados	-	-
7.52.15.00 Otros egresos relacionados con actividades de financiamiento	-	-
7.52.00.00 Total egresos de efectivo de las actividades de financiamiento	-	-
7.50.00.00 Total flujo de efectivo neto de actividades de financiamiento	7.140.000	5.677.940
7.60.00.00 Efecto de las variaciones de los tipo de cambio	-	-
7.70.00.00 Total aumento (disminución) de efectivo y equivalentes	1.822.428	(5.621.972)
7.71.00.00 Efectivo y efectivo equivalente al inicio del periodo	705.961	6.327.933
7.72.00.00 Efectivo y efectivo equivalente al final del periodo	2.528.389	705.961
Componentes del efectivo y equivalentes al final del periodo	2.528.389	705.961
Caja	6.906	6.158
Bancos	2.514.573	684.371
Equivalente al efectivo	6.910	15.432

Las notas adjuntas forman parte integral de estos estados financieros.

FID CHILE COMPAÑÍA DE SEGUROS GENERALES S.A.

NOTAS A LOS ESTADOS FINANCIEROS

INDICE DE NOTAS

(1)	ENTIDAD QUE REPORTA	13
(2)	BASES DE PREPARACIÓN	14
(3)	POLÍTICAS CONTABLES	22
(4)	POLÍTICAS CONTABLES SIGNIFICATIVAS	36
(6)	ADMINISTRACIÓN DE RIESGO	36
(7)	EFFECTIVO Y EQUIVALENTES AL EFFECTIVO	62
(8)	ACTIVOS FINANCIEROS A VALOR RAZONABLE	63
8.1	INVERSIONES A VALOR RAZONABLE	63
8.2	DERIVADOS DE COBERTURA E INVERSIÓN	64
8.2.1	<i>Estrategia en el uso de derivados</i>	64
8.2.2	<i>Posición en contratos derivados</i>	64
8.2.3	<i>Posición en contratos derivados (futuros)</i>	65
8.2.4	<i>Operaciones de Venta Corta</i>	65
8.2.5	<i>Contrato de Opciones</i>	65
8.2.6	<i>Contrato de Forward</i>	65
8.2.7	<i>Contratos de Futuros</i>	66
8.2.8	<i>Contratos Swaps</i>	66
8.2.9	<i>Contratos de Cobertura de Riesgo de Crédito (CDS)</i>	67
(9)	ACTIVOS FINANCIEROS A COSTO AMORTIZADO	68
9.1	EVOLUCIÓN DETERIORO DE INVERSIONES	68
9.2	OPERACIONES DE COMPROMISOS EFECTUADOS SOBRE INSTRUMENTOS FINANCIEROS	69
(10)	PRÉSTAMOS	70
(11)	INVERSIONES SEGUROS CON CUENTA ÚNICA DE INVERSIÓN (CUI)	71
(12)	PARTICIPACIONES EN IDENTIDADES DEL GRUPO	72
12.1	PARTICIPACIÓN EN EMPRESAS SUBSIDIARIAS (FILIALES)	72
12.2	PARTICIPACIÓN EN EMPRESAS ASOCIADAS (COLIGADAS)	72
12.3	CAMBIOS EN INVERSIONES EN EMPRESAS RELACIONADAS	73
(13)	OTRAS NOTAS DE INVERSIONES FINANCIERAS	74
13.1	MOVIMIENTO DE LA CARTERA DE INVERSIONES	74
13.2	GARANTÍAS	74
13.3	INSTRUMENTOS FINANCIEROS COMPUESTOS POR DERIVADOS IMPLÍCITOS	74
13.4	TASA DE REINVERSIÓN – TSA – NCG N°209	74
13.5	CARTERA DE INVERSIONES	75
13.6	INVERSIÓN EN CUOTAS DE FONDOS POR CUENTA DE LOS ASEGURADOS – NCG N°176	76
(14)	INVERSIONES INMOBILIARIAS	76
14.1	PROPIEDADES DE INVERSIÓN	76
14.2	CUENTA POR COBRAR LEASING	76

FID CHILE COMPAÑÍA DE SEGUROS GENERALES S.A.

NOTAS A LOS ESTADOS FINANCIEROS

14.3	PROPIEDADES DE USO PROPIO	77
(15)	ACTIVOS NO CORRIENTES MANTENIDOS PARA LA VENTA	77
(16)	CUENTA POR COBRAR ASEGURADOS	77
16.1	SALDOS ADEUDADOS POR ASEGURADOS	77
16.2	DEUDORES POR PRIMAS POR VENCIMIENTO	78
16.3	EVOLUCIÓN DEL DETERIORO ASEGURADOS DE ACUERDO A CIRCULAR N°1499, DE LA COMISIÓN PARA EL MERCADO FINANCIERO Y SUS POSTERIORES MODIFICACIONES.	79
(17)	DEUDORES POR OPERACIONES DE REASEGURO	79
17.1	SALDO ADEUDADO POR REASEGURO	79
17.2	EVOLUCIÓN DEL DETERIORO POR REASEGURO	80
17.3	SINIESTROS POR COBRAR A REASEGURADORES	81
17.4	SINIESTROS POR COBRAR REASEGURADORES	84
17.5	PARTICIPACIÓN DEL REASEGURADOR EN LA RESERVA DE RIESGO EN CURSO	89
(18)	DEUDORES POR OPERACIONES DE COASEGURO	99
18.1	SALDO ADEUDADO POR COASEGURO	99
18.2	EVOLUCIÓN DEL DETERIORO POR COASEGURO	99
(19)	PARTICIPACIÓN DEL REASEGURO EN LAS RESERVAS TÉCNICAS (ACTIVO) Y RESERVAS TÉCNICAS (PASIVO)	100
(20)	INTANGIBLES	101
20.1	GOODWILL	101
20.2	ACTIVOS INTANGIBLES DISTINTOS DE GOODWILL	101
(21)	IMPUESTOS POR COBRAR	102
21.1	CUENTAS POR COBRAR POR IMPUESTOS CORRIENTES	102
21.2	ACTIVO POR IMPUESTOS DIFERIDOS	102
21.2.1	<i>Impuestos diferidos en patrimonio</i>	102
21.2.2	<i>Impuestos diferidos en resultado</i>	103
(22)	OTROS ACTIVOS	104
22.1	DEUDAS DEL PERSONAL	104
22.2	CUENTAS POR COBRAR INTERMEDIARIOS	104
22.3	GASTOS ANTICIPADOS	104
22.4	OTROS ACTIVOS	105
(23)	PASIVOS FINANCIEROS	106
23.1	PASIVOS FINANCIEROS A VALOR RAZONABLE CON CAMBIO EN RESULTADO	106
23.2	PASIVOS FINANCIEROS A COSTO AMORTIZADO	106
23.2.1	<i>Deudas con entidades financieras</i>	106
23.2.2	<i>Otros pasivos financieros a costo amortizado</i>	106
23.2.3	<i>Impagos y Otros incumplimientos</i>	106
(24)	PASIVOS NO CORRIENTES MANTENIDOS PARA LA VENTA	107
(25)	RESERVAS TÉCNICAS	107

FID CHILE COMPAÑÍA DE SEGUROS GENERALES S.A.

NOTAS A LOS ESTADOS FINANCIEROS

25.1	RESERVAS PARA SEGUROS GENERALES	107
25.1.1	<i>Reservas de riesgo en curso</i>	107
25.1.2	<i>Reserva de siniestros</i>	108
25.1.3	<i>Reservas de insuficiencia de primas</i>	108
25.1.4	<i>Otras reservas técnicas</i>	108
(26)	DEUDAS POR OPERACIONES DE SEGURO	111
26.1	DEUDAS CON ASEGURADOS	111
26.2	DEUDAS POR OPERACIONES DE REASEGURO	112
26.3	DEUDAS POR OPERACIONES DE COASEGURO	122
26.4	INGRESOS ANTICIPADOS POR OPERACIONES DE SEGUROS	122
(27)	PROVISIONES	122
(28)	OTROS PASIVOS	123
28.1	IMPUESTOS POR PAGAR	123
28.1.1	<i>Cuentas por pagar por impuestos corrientes</i>	123
28.1.2	<i>Pasivo por impuesto diferido (Ver detalle en nota 21.2)</i>	123
28.3	DEUDAS CON INTERMEDIARIOS	123
28.4	DEUDAS CON EL PERSONAL	124
28.5	INGRESOS ANTICIPADOS	124
28.6	OTROS PASIVOS NO FINANCIEROS	124
(29)	PATRIMONIO	125
29.1	CAPITAL PAGADO	125
29.2	DISTRIBUCIÓN DE DIVIDENDOS	126
29.3	OTRAS RESERVAS PATRIMONIALES	126
(30)	REASEGURADORES Y CORREDORES DE REASEGUROS VIGENTES	126
(31)	VARIACIÓN DE RESERVAS TÉCNICAS	132
(32)	COSTO DE SINIESTROS	132
(33)	COSTOS DE ADMINISTRACIÓN	133
(34)	DETERIORO DE SEGUROS	134
(35)	RESULTADO DE INVERSIONES	135
(36)	OTROS INGRESOS	137
(37)	OTROS EGRESOS	137
(38)	DIFERENCIA DE CAMBIO Y UNIDADES REAJUSTABLES	138
38.1	DIFERENCIAS DE CAMBIOS	138
(39)	UTILIDAD (PÉRDIDA) POR OPERACIONES DISCONTINUAS Y DISPONIBLES PARA LA VENTA	140
(40)	IMPUESTO A LA RENTA	140
40.1	RESULTADO POR IMPUESTO	140

FID CHILE COMPAÑÍA DE SEGUROS GENERALES S.A.

NOTAS A LOS ESTADOS FINANCIEROS

40.2	RECONCILIACIÓN DE LA TASA DE IMPUESTO EFECTIVA	141
(41)	ESTADO DE FLUJOS DE EFECTIVO	141
(42)	CONTINGENCIAS	141
42.1	CONTINGENCIAS Y COMPROMISOS	141
42.2	SANCIONES	141
(43)	HECHOS POSTERIORES	142
(44)	MONEDA EXTRANJERA Y UNIDADES REAJUSTABLES	143
44.1	MONEDA EXTRANJERA	143
44.2	UNIDADES REAJUSTABLES	145
(45)	CUADRO DE VENTAS POR REGIONES (SEGUROS GENERALES)	147
(46)	MARGEN DE SOLVENCIA	148
46.1	PRIMAS Y FACTOR DE REASEGURO	148
46.2	SINIESTROS ÚLTIMOS 3 AÑOS	149
46.3	RESUMEN	150
(47)	CUMPLIMIENTO CIRCULAR 794	150
47.1	CUADRO DE DETERMINACIÓN DE CRÉDITO A ASEGURADOS REPRESENTATIVOS DE RESERVA DE RIESGO EN CURSO, PATRIMONIO DE RIESGO Y PATRIMONIO LIBRE	150
47.2	CUADRO DE DETERMINACIÓN DE PRIMA NO DEVENGADA A COMPARAR CON CRÉDITO A ASEGURADOS	151
47.3	CUADRO PRIMA POR COBRAR REASEGURADOS	151
47.4	CUADRO DETERMINACIÓN DE CRÉDITO DEVENGADO Y NO DEVENGADO POR PÓLIZAS INDIVIDUALES	151
(48)	SOLVENCIA	152
48.1	CUMPLIMIENTO RÉGIMEN DE INVERSIONES Y ENDEUDAMIENTO	152
48.2	OBLIGACIÓN DE INVERTIR	153
48.3	ACTIVOS NO EFECTIVOS	154
48.4	INVENTARIO DE INVERSIONES	155
(49)	SALDOS Y TRANSACCIONES CON RELACIONADOS	156
49.1	SALDOS POR COBRAR A ENTIDADES RELACIONADAS	156
49.2	SALDOS POR PAGAR ENTIDADES RELACIONADAS	156
49.3	TRANSACCIONES CON PARTES RELACIONADAS	157
49.4	REMUNERACIONES A DIRECTORES, CONSEJEROS, ADMINISTRADORES Y PERSONAL CLAVE	158

FID CHILE COMPAÑÍA DE SEGUROS GENERALES S.A.

NOTAS A LOS ESTADOS FINANCIEROS

(1) Entidad que Reporta

FID Chile Compañía de Seguros Generales S.A. (la Compañía), RUT 77.096.952-2 es una Sociedad anónima cerrada, constituida por escritura pública de fecha 15 de febrero de 2019, otorgada ante Notario de Eduardo Diez Morello. Está inscrita en el Registro de Comercio bajo el N° 44826, fojas 91190 y autorizada por la Comisión para el Mercado Financiero (CMF) mediante resolución N° 7742 de fecha 15 de Noviembre de 2019. Su objeto social es asegurar los riesgos de pérdidas o deterioros en las cosas o el patrimonio y en general, desarrollar actividades afines o complementarias con el comercio de seguros.

El domicilio social y las oficinas principales de la Compañía se encuentran en Santiago de Chile, en Avenida Vitacura N° 2939, Piso 16, Las Condes.

FID Chile Compañía de Seguros Generales S.A. es una Sociedad anónima cerrada, controlada por el Grupo Fidelidade con un 99% de la propiedad. Fidelidade es una de las mayores aseguradoras en Portugal, tanto en Vida como en Generales.

Los principales accionistas de la Compañía son:

Nombre accionista	RUT accionista	Tipo de persona	Porcentaje de propiedad
FID CHILE & MT JV SpA	76.975.729-5	J CHILENA	99,99%
FID CHILE SpA	76.945.419-5	J CHILENA	0,01%

Clasificadores de Riesgo

La estimación de clasificación de las obligaciones de la Compañía fue realizada por:

Nombre clasificadora de riesgo	RUT clasificadora de riesgo	Clasificación de riesgo	N° de registro clasificadores de riesgo	Fecha de clasificación
FELLER-RATE CLASIFICADORA DE RIESGO LIMITADA	79.844.680-0	A+	9	2022-01-11
INTERNATIONAL CREDIT RATING COMPAÑÍA CLASIFICADORA DE RIESGO LIMITADA	76.188.980-K	AA-	4	2022-01-11

Los Estados Financieros de la Compañía son auditados por EY Servicios Profesionales de Auditoría y Asesorías SpA., que se encuentra inscrito en el Registro de Auditores de la Comisión para el Mercado Financiero con el N°3.

FID CHILE COMPAÑÍA DE SEGUROS GENERALES S.A.

NOTAS A LOS ESTADOS FINANCIEROS

(2) Bases de Preparación**(a) Declaración de Cumplimiento**

Los presentes Estados Financieros, han sido preparados de acuerdo con las normas impartidas por la CMF en la Circular N° 2.022 del 17 de mayo de 2011 y sus modificaciones posteriores, además de normativa específica sobre ciertas materias que la CMF las trató en forma particular y Normas Internacionales de Información Financiera (NIIF) emitidas por el International Accounting Standard Board (IASB) en lo no tratado por la CMF de Chile. Ante discrepancias, primarán las normas impartidas por la CMF de Chile. De acuerdo a la Circular N° 2022 y a las instrucciones emanadas de la CMF sólo se presentan las revelaciones para el ejercicio terminado al 31 de diciembre 2021.

Los Estados Financieros fueron aprobados para su emisión por el Directorio en sesión celebrada el 24 de febrero 2022.

(b) Período Contable

Los presentes estados financieros comprenden:

- Los Estados de Situación Financiera corresponden al 31 de diciembre 2021 y 2020.
- El Estado de Resultado Integral, Estados de Cambios en el Patrimonio y Estados de Flujos de Efectivo por los ejercicios comprendidos entre el 1 de enero y el 31 de diciembre de 2021 y 2020.

(c) Bases de Medición

Los presentes estados financieros han sido preparados de acuerdo con el método del costo histórico, excepto por:

- Los activos financieros medidos a valor razonable.
- Las reservas técnicas, valorizadas en base a métodos actuariales.

(d) Moneda Funcional y de Presentación

Los presentes Estados Financieros de FID Chile Seguros Generales S.A. son presentados en pesos chilenos, que corresponde a la moneda funcional y de presentación de la Compañía, y que representa la moneda del entorno económico principal en que la entidad opera. Los estados financieros anuales no comparativos se presentan en miles de pesos y han sido redondeados a la unidad de mil más cercana (M\$), excepto cuando se indica de otra manera.

FID CHILE COMPAÑÍA DE SEGUROS GENERALES S.A.

NOTAS A LOS ESTADOS FINANCIEROS

(2) Bases de Preparación, Continuación

(e) Nuevas normas e interpretaciones para fechas futuras

La Compañía aplicó por primera vez ciertas normas, interpretaciones y enmiendas, las cuales son efectivas para los períodos que inicien el 1 de enero de 2021 o fecha posterior. La Compañía no ha adoptado en forma anticipada ninguna norma, interpretación o enmienda que habiendo sido emitida aun no haya entrado en vigencia.

Las normas, interpretaciones y enmiendas a IFRS que entraron en vigencia a la fecha de los estados financieros, su naturaleza e impactos se detallan a continuación:

Enmiendas	Fecha de aplicación obligatoria
IFRS 9, IAS 39, IFRS 7, IFRS 4 e IFRS 16	Reforma de la Tasa de Interés de Referencia – fase 2 1 de enero de 2021
IFRS 16	Reducciones del alquiler relacionadas con el Covid-19, posteriores al 30 de junio 2021 1 de abril de 2021

IFRS 9, IAS 39, IFRS 7, IFRS 4 e IFRS 16 Reforma de la Tasa de Interés de Referencia – Fase 2

En agosto de 2020, el IASB publicó la segunda fase de la Reforma de la Tasa de Interés de Referencia que comprende enmiendas a las normas IFRS 9, IAS 39, IFRS 7, IFRS 4 e IFRS 16. Con esta publicación, el IASB completa su trabajo para responder a los efectos de la reforma de las tasas de oferta interbancarias (IBOR, por sus siglas en inglés) en la información financiera.

Las enmiendas proporcionan excepciones temporales que abordan los efectos en la información financiera cuando una tasa de interés de referencia (IBOR, por sus siglas en inglés) es reemplazada por una tasa de interés alternativa casi libres de riesgo.

Las enmiendas son requeridas y la aplicación anticipada es permitida. Una relación de cobertura debe ser reanudada si la relación de cobertura fue discontinuada únicamente debido a los cambios requeridos por la reforma de la tasa de interés de referencia y, por ello, no habría sido discontinuada si la segunda fase de enmiendas hubiese sido aplicada en ese momento. Si bien su aplicación es retrospectiva, no se requiere que una entidad reexpresé períodos anteriores.

La Compañía realizó la evaluación de la aplicación de esta modificación, concluyendo que no tienen impacto sobre los estados financieros.

FID CHILE COMPAÑÍA DE SEGUROS GENERALES S.A.

NOTAS A LOS ESTADOS FINANCIEROS

(2) Bases de Preparación, Continuación

IFRS 16 Reducciones del alquiler relacionadas con el Covid-19, posteriores al 30 de junio de 2021

En marzo de 2021, el IASB modificó las condiciones de la solución práctica en la NIIF 16 en relación con la aplicación de la guía de la NIIF 16 sobre modificaciones de alquileres que surgen como consecuencia del Covid-19.

Como solución práctica, un arrendatario puede optar por no evaluar si una concesión de un alquiler relacionado con el Covid-19 de un arrendador es una modificación del arrendamiento. Un arrendatario que realiza esta elección contabiliza cualquier cambio en los pagos de arrendamiento que resulten del alquiler relacionada con el covid-19 de la misma manera que contabilizaría el cambio según la NIIF 16, si el cambio no fuera una modificación del arrendamiento.

Asimismo, el expediente práctico aplica ahora a los alquileres en el cual cualquier reducción en los pagos del arrendamiento afecta sólo a los pagos que originalmente vencen en o antes del 30 de junio de 2022, siempre que se cumplan las otras condiciones para aplicar el expediente práctico.

Un arrendatario aplicará esta solución práctica de forma retroactiva, reconociendo el efecto acumulado de la aplicación inicial de la enmienda como un ajuste en el saldo inicial de los resultados acumulados (u otro componente del patrimonio, según proceda) al comienzo del periodo anual sobre el que se informa en el cual el arrendatario aplique por primera vez la enmienda. El arrendatario no estará obligado a revelar la información requerida por el párrafo 28 (f) de la IAS 8.

De acuerdo con el párrafo 2 de la NIIF 16, se requiere que un arrendatario aplique la solución de manera consistente a contratos elegibles con características similares y en circunstancias parecidas, independientemente de si el contrato se volvió elegible para la solución práctica antes o después de la modificación.

La Compañía realizó la evaluación de la aplicación de esta modificación, concluyendo que no tienen impacto sobre los estados financieros.

NUEVOS PRONUNCIAMIENTOS (NORMAS, INTERPRETACIONES Y ENMIENDAS) CONTABLES CON APLICACIÓN EFECTIVA PARA PERIODOS ANUALES INICIADOS EN O DESPUES DEL 1 DE ENERO DE 2022

Las normas e interpretaciones, así como las enmiendas a IFRS, que han sido emitidas, pero aún no han entrado en vigencia a la fecha de estos estados financieros, se encuentran detalladas a continuación. La Compañía no ha aplicado estas normas en forma anticipada:

Normas e Interpretaciones	Fecha de aplicación obligatoria
IFRS 17 Contratos de Seguro	1 de enero de 2023

FID CHILE COMPAÑÍA DE SEGUROS GENERALES S.A.

NOTAS A LOS ESTADOS FINANCIEROS

(2) Bases de Preparación, Continuación**IFRS 17 Contratos de Seguro**

En mayo de 2017, el IASB emitió la IFRS 17 Contratos de Seguros, una nueva norma de contabilidad específica para contratos de seguros que cubre el reconocimiento, la medición, presentación y revelación. Una vez entre en vigencia sustituirá a IFRS 4 Contratos de Seguro emitida en 2005. La nueva norma aplica a todos los tipos de contratos de seguro, independientemente del tipo de entidad que los emiten, así como a ciertas garantías e instrumentos financieros con determinadas características de participación discrecional.

Algunas excepciones dentro del alcance podrán ser aplicadas.

En diciembre de 2021, el IASB modificó la NIIF 17 para agregar una opción de transición para una "superposición de clasificación" para abordar las posibles asimetrías contables entre los activos financieros y los pasivos por contratos de seguro en la información comparativa presentada en la aplicación inicial de la NIIF 17.

Si una entidad elige aplicar la superposición de clasificación, sólo puede hacerlo para períodos comparativos a los que aplica la NIIF 17 (es decir, desde la fecha de transición hasta la fecha de aplicación inicial de la NIIF 17).

IFRS 17 será efectiva para períodos que comiencen en o después del 1 de enero de 2023, requiriéndose cifras comparativas. La aplicación anticipada es permitida, siempre que la entidad aplique IFRS 9 Instrumentos Financieros, en o antes de la fecha en la que se aplique por primera vez IFRS 17.

La Compañía realizará la evaluación de impacto de la enmienda previo a que entren en vigencia.

	Enmiendas	Fecha de aplicación obligatoria
IFRS 3	Referencia al Marco Conceptual	1 de enero de 2022
IAS 16	Propiedad, planta y equipo: productos obtenidos antes del uso previsto	1 de enero de 2022
IAS 37	Contratos onerosos – costo del cumplimiento de un contrato	1 de enero de 2022
IAS 1	Clasificación de pasivos como corrientes o no corrientes	1 de enero de 2023
IAS 8	Definición de la estimación contable	1 de enero de 2023
IAS 1	Revelación de políticas contables	1 de enero de 2023
IAS 12	Impuestos diferidos relacionado con activos y pasivos que surgen de una sola transacción	1 de enero de 2023
IFRS 10 e IAS 28	Estados Financieros Consolidados – venta o aportación de activos entre un inversor y su asociada o negocio conjunto	Por determinar

FID CHILE COMPAÑÍA DE SEGUROS GENERALES S.A.

NOTAS A LOS ESTADOS FINANCIEROS

(2) Bases de Preparación, Continuación**IFRS 3 Referencia al Marco Conceptual**

En mayo 2020, el IASB emitió enmiendas a la norma IFRS 3 Combinaciones de Negocios – Referencia al Marco Conceptual. Estas enmiendas están destinadas a reemplazar la referencia a una versión anterior del Marco Conceptual del IASB (Marco de 1989) con una referencia a la versión actual emitida en marzo 2018 sin cambiar significativamente sus requerimientos.

Las enmiendas serán efectivas para períodos que comiencen en o después del 1 de enero de 2022 y deben ser aplicadas retrospectivamente. Se permite la aplicación anticipada si, al mismo tiempo o con anterioridad, una entidad aplica también todas las enmiendas contenidas en las enmiendas a las Referencias al Marco Conceptual de las Normas IFRS emitidas en marzo de 2018.

Las enmiendas proporcionarán consistencia en la información financiera y evitarán posibles confusiones por tener más de una versión del Marco Conceptual en uso.

La Compañía realizará la evaluación de impacto de la enmienda previo a que entren en vigencia.

IAS 16 Propiedad, plata y equipo: Productos Obtenidos antes del Uso Previsto

La enmienda prohíbe a las entidades deducir del costo de un elemento de propiedad, planta y equipo, cualquier venta obtenida al llevar ese activo a la ubicación y condiciones necesarias para que pueda operar en la forma prevista por la gerencia. En su lugar, una entidad reconocerá los productos procedentes de la venta de esos elementos, y su costo, en el resultado del periodo, de acuerdo con las normas aplicables.

La enmienda será efectiva para períodos que comiencen en o después del 1 de enero de 2022. La enmienda debe ser aplicada retrospectivamente sólo a los elementos de propiedades, planta y equipo disponibles para su uso en o después del comienzo del primer periodo presentado en los estados financieros en los que la entidad aplique por primera vez la enmienda.

La Compañía realizará la evaluación de impacto de la enmienda previo a que entren en vigencia.

IAS 37 Contratos onerosos – costo de cumplimiento de un contrato

En mayo 2020, el IASB emitió enmiendas a la norma IAS 37 Provisiones, Pasivos Contingentes y Activos Contingentes para especificar los costos que una entidad necesita incluir al evaluar si un contrato es oneroso o genera pérdidas.

La enmienda será efectiva para períodos que comiencen en o después del 1 de enero de 2022. La enmienda debe ser aplicada retrospectivamente a los contratos existentes al comienzo del periodo anual sobre el que se informa en el que la entidad aplique por primera vez la enmienda (fecha de la aplicación inicial). La aplicación anticipada es permitida y debe ser revelada.

Las enmiendas están destinadas a proporcionar claridad y ayudar a garantizar la aplicación consistente de la norma. Las entidades que aplicaron previamente el enfoque de costo incremental verán un aumento en las provisiones para reflejar la inclusión de los costos relacionados directamente con las actividades del contrato, mientras que las entidades que previamente reconocieron las provisiones por pérdidas contractuales utilizando la guía de la norma anterior, IAS 11 Contratos de Construcción, deberán excluir la asignación de costos indirectos de sus provisiones.

FID CHILE COMPAÑÍA DE SEGUROS GENERALES S.A.

NOTAS A LOS ESTADOS FINANCIEROS

(2) Bases de Preparación, Continuación

La Compañía realizará la evaluación de impacto de la enmienda previo a que entren en vigencia.

IAS 1 Presentación de Estados Financieros – Clasificación de Pasivos como Corrientes o No Corrientes

En junio 2020, el IASB emitió enmiendas a los párrafos 69 al 76 de IAS 1 para especificar los requerimientos para la clasificación de los pasivos como corrientes o no corrientes.

Las enmiendas son efectivas para períodos que comiencen en o después del 1 de enero de 2023. Las entidades deben considerar cuidadosamente si hay algún aspecto de las enmiendas que sugiera que los términos de sus acuerdos de préstamo existentes deben renegociarse. En este contexto, es importante resaltar que las enmiendas deben aplicarse retrospectivamente

La Compañía realizará la evaluación de impacto de la enmienda previo a que entren en vigencia.

IAS 8 Políticas Contables, Cambios en las Estimaciones Contables y Errores – Definición de Estimados Contables

En febrero de 2021, el IASB emitió modificaciones a la IAS 8, en las que introduce una nueva definición de "estimaciones contables". Las enmiendas aclaran la distinción entre cambios en estimaciones contables y cambios en las políticas contables y la corrección de errores. Además, aclaran cómo utilizan las entidades las técnicas de medición e insumos para desarrollar la contabilización de estimados.

La norma modificada aclara que los efectos sobre una estimación contable, producto de un cambio en un insumo o un cambio en una técnica de medición son cambios en las estimaciones contables, siempre que estas no sean el resultado de la corrección de errores de períodos anteriores. La definición anterior de un cambio en la estimación contable especificaba que los cambios en las estimaciones contables pueden resultar de nueva información o nuevos desarrollos. Por lo tanto, tales cambios no son correcciones de errores.

La enmienda será efectiva para períodos anuales que comiencen a partir del 1 de enero 2023.

La Compañía realizará la evaluación de impacto de la enmienda previo a que entren en vigencia.

IAS 1 Presentación de los Estados Financieros - Revelación de Políticas Contables

En febrero de 2021, el IASB emitió modificaciones a la IAS 1 y a la Declaración de práctica de IFRS N°2 Realizar juicios de materialidad, en el que proporciona orientación y ejemplos para ayudar a las entidades a aplicar juicios de importancia relativa a las revelaciones de política contable.

Las modificaciones tienen como objetivo ayudar a las entidades a proporcionar revelaciones sobre políticas contables que sean más útiles por:

- Reemplazar el requisito de que las entidades revelen sus políticas contables "significativas" con el requisito de revelar sus políticas contables "materiales"
- Incluir orientación sobre cómo las entidades aplican el concepto de materialidad en la toma de decisiones sobre revelaciones de políticas contables

FID CHILE COMPAÑÍA DE SEGUROS GENERALES S.A.

NOTAS A LOS ESTADOS FINANCIEROS**(2) Bases de Preparación, Continuación**

Al evaluar la importancia relativa de la información sobre políticas contables, las entidades deberán considerar tanto el tamaño de las transacciones como otros eventos o condiciones y la naturaleza de estos.

La enmienda será efectiva para períodos anuales que comiencen a partir del 1 de enero 2023. Se permite la aplicación anticipada de las modificaciones a la NIC 1 siempre que se revele este hecho.

La Compañía realizará la evaluación de impacto de la enmienda previo a que entren en vigencia.

IAS 12 Impuesto diferido relacionado con activos y pasivos que surgen de una sola transacción

En mayo de 2021, el IASB emitió modificaciones a la NIC 12, que reducen el alcance de la excepción de reconocimiento inicial según la NIC 12, de modo que ya no se aplique a transacciones que dan lugar a diferencias temporarias imponibles y deducibles iguales.

Las modificaciones aclaran que cuando los pagos que liquidan un pasivo son deducibles a efectos fiscales, es cuestión de juicio (habiendo considerado la legislación fiscal aplicable) si dichas deducciones son atribuibles a efectos fiscales al pasivo reconocido en los estados financieros (y gastos por intereses) o al componente de activo relacionado (y gastos por intereses). Este juicio es importante para determinar si existen diferencias temporarias en el reconocimiento inicial del activo y pasivo.

Asimismo, conforme a las modificaciones emitidas, la excepción en el reconocimiento inicial no aplica a transacciones que, en el reconocimiento inicial, dan lugar a diferencias temporarias imponibles y deducibles iguales. Sólo aplica si el reconocimiento de un activo por arrendamiento y un pasivo por arrendamiento (o un pasivo por desmantelamiento y un componente del activo por desmantelamiento) dan lugar a diferencias temporarias imponibles y deducibles que no son iguales. No obstante, es posible que los activos y pasivos por impuestos diferidos resultantes no sean iguales (por ejemplo, si la entidad no puede beneficiarse de las deducciones fiscales o si se aplican tasas de impuestos diferentes a las diferencias temporarias imponibles y deducibles). En tales casos, una entidad necesitaría contabilizar la diferencia entre el activo y el pasivo por impuestos diferidos en resultados.

La enmienda será efectiva para períodos anuales que comiencen a partir del 1 de enero 2023.

La Compañía realizará la evaluación de impacto de la enmienda previo a que entren en vigencia.

IFRS 10 Estados Financieros Consolidados e IAS 28 Inversiones en Asociadas y Negocios Conjuntos – venta o aportación de activos entre un inversor y su asociada o negocio conjunto

Las enmiendas a IFRS 10 Estados Financieros Consolidados e IAS 28 Inversiones en Asociadas y Negocios Conjuntos (2011) abordan una inconsistencia reconocida entre los requerimientos de IFRS 10 y los de IAS 28 (2011) en el tratamiento de la venta o la aportación de activos entre un inversor y su asociada o negocio conjunto.

Las enmiendas, emitidas en septiembre de 2014, establecen que cuando la transacción involucra un negocio (tanto cuando se encuentra en una filial o no) se reconoce toda la ganancia o pérdida generada. Se reconoce una ganancia o pérdida parcial cuando la transacción involucra activos que no constituyen un negocio, incluso cuando los activos se encuentran en una filial.

FID CHILE COMPAÑÍA DE SEGUROS GENERALES S.A.

NOTAS A LOS ESTADOS FINANCIEROS

(2) Bases de Preparación, Continuación

La fecha de aplicación obligatoria de estas enmiendas está por determinar debido a que el IASB está a la espera de los resultados de su proyecto de investigación sobre la contabilización según el método de participación patrimonial. Estas enmiendas deben ser aplicadas en forma retrospectiva y se permite la adopción anticipada, lo cual debe ser revelado.

La Compañía realizará la evaluación de impacto de la enmienda previo a que entren en vigencia.

(f) Hipótesis de negocio en marcha

Los Estados Financieros de FID Chile Seguros Generales S.A. han sido preparados bajo la hipótesis de negocio en marcha, lo que considera que la Compañía presenta las condiciones necesarias para el desarrollo óptimo de sus operaciones y sus proyecciones de estabilidad financiera, lo que a juicio de la Administración determina su capacidad de continuar como negocio en marcha, según lo establecen las normas contables bajo las cuales se emiten estos Estados financieros.

(g) Reclasificaciones

La Compañía no ha efectuado reclasificaciones al término del presente ejercicio.

(h) Cuando una entidad no aplique un requerimiento establecido en NIIF

La Sociedad ha efectuado los presentes Estados Financieros en concordancia a lo revelado en la nota 2 a).

(i) Cambio contable

La Compañía no ha efectuado cambios contables significativos en sus Estados Financieros durante el periodo que puedan afectar la comparabilidad o interpretación de los mismos.

FID CHILE COMPAÑÍA DE SEGUROS GENERALES S.A.

NOTAS A LOS ESTADOS FINANCIEROS

(3) Políticas Contables

Las políticas contables establecidas más adelante han sido aplicadas consistentemente a todos los períodos presentados en estos Estados Financieros.

A. Base de Consolidación

Al 31 de Diciembre de 2021, la compañía no presenta Estados Financieros consolidados.

B. Diferencias de Cambio

Las transacciones en moneda extranjera son convertidas al peso chileno (la moneda funcional de la Compañía) en las fechas de las transacciones. Los activos y pasivos no monetarios denominados en monedas extranjeras que son valorizados al valor razonable, son reconvertidos a la moneda funcional a la tasa de cambio a la fecha en que se determinó el valor razonable. Las partidas no monetarias que son valorizadas al costo histórico en una moneda extranjera se convierten a la tasa de cambio de la fecha de la transacción.

Al cierre de cada estado financiero, los activos y pasivos monetarios denominados en moneda extranjera y en unidades reajustables son traducidas al tipo de cambio vigente de la respectiva moneda y unidad de reajuste. Los tipos de cambio de las principales monedas y unidades de reajuste utilizadas en la preparación de los Estados Financieros son los siguientes:

	31-12-2021	31-12-2020
Moneda	\$	\$
Dólar Estadounidense	844,69	710,95
Unidad de Fomento	30.991,74	29.070,33
Euro	955,64	873,30

C. Combinación de Negocios

La Compañía no ha realizado transacciones que impliquen combinaciones de negocio.

D. Efectivo y efectivo equivalente

El efectivo y equivalente al efectivo se compone de los saldos en caja, banco, fondos fijos, valores a depositar y por todas las inversiones de fácil liquidación, con vencimiento originales de tres meses o menos desde la fecha de adquisición que están sujetos a riesgo insignificante de cambios en su valor razonable y son usados por la Compañía en la gestión de sus compromisos a corto plazo.

E. Inversiones Financieras

La Sociedad adoptó íntegramente NIIF 9, para lo cual los activos financieros se clasifican en el momento de reconocimiento inicial en tres categorías de valoración, de acuerdo al modelo de negocio aplicable a cada portafolio de instrumentos financieros:

FID CHILE COMPAÑÍA DE SEGUROS GENERALES S.A.

NOTAS A LOS ESTADOS FINANCIEROS
(3) Políticas Contables, Continuación

1) Costo amortizado: a) El activo financiero se mantiene dentro de un modelo de negocio, cuyo objetivo es mantener el activo para cobrar sus flujos de efectivo contractuales, y b) las condiciones contractuales del activo financiero dan lugar, en fechas especificadas, a flujos de efectivo que son únicamente pagos del principal e intereses sobre el importe del principal pendiente

2) Valor razonable con cambios en otro resultado integral (patrimonio): El activo financiero se mantiene dentro de un modelo de negocio, cuyo objetivo se logra cobrando sus flujos de efectivo contractuales y vendiendo los activos financieros. b) las condiciones contractuales del activo financiero dan lugar, en fechas especificadas, a flujos de efectivo que son únicamente pagos del principal e intereses sobre el importe del principal pendiente.

3) Valor razonable con cambios en ganancias y pérdidas: La última clasificación que entrega como opción IFRS 9, cuando no se clasifica como costo amortizado o como valor razonable con cambios en Otro Resultado Integral, de acuerdo con lo señalado en las letras precedentes. La categoría de valor razonable con cambios en resultados se mantiene como una categoría residual, es decir, solo si no es posible clasificar el activo financiero bajo la categoría de costo amortizado, ni bajo la categoría a valor razonable con cambios en otro resultado integral, deberá encuadrarse como a valor razonable con cambios en resultados

F. Operaciones de cobertura

Al 31 de diciembre de 2021, la Compañía no presenta operaciones asociadas ni ha realizado operaciones de cobertura.

G. Inversiones seguros cuenta única de inversión (CUI)

Al 31 de diciembre de 2021, la Compañía no presenta movimientos en cuenta única de inversión.

H. Deterioro de activos

- a. Activos financieros: El reconocimiento de la pérdida crediticia esperada requiere la clasificación por etapas de los activos financieros de acuerdo con sus riesgos crediticios y cualquier incremento significativo desde el reconocimiento inicial. Los instrumentos financieros califican para la etapa 1 (pérdidas crediticias esperadas (ECL) de 12 meses) si sus riesgos de crédito se consideran bajos o, aunque el riesgo de crédito no se considera bajo, no hubo un aumento significativo en el riesgo crediticio desde el reconocimiento inicial. En general, la NIIF 9 asigna a ECL-lifetime (etapa 2) a todos los instrumentos financieros que experimentaron un aumento significativo del riesgo de crédito desde el reconocimiento inicial. Existe una presunción refutable de que el riesgo crediticio de un activo financiero ha aumentado significativamente desde el reconocimiento inicial cuando los pagos contractuales tienen más de 30 días de vencimiento.

FID CHILE COMPAÑÍA DE SEGUROS GENERALES S.A.

NOTAS A LOS ESTADOS FINANCIEROS

(3) Políticas Contables, Continuación

Los activos financieros individualmente deteriorados (es decir, activos que han sufrido un incumplimiento) se incluyen en la etapa 3. Incluso si no se ha producido un incumplimiento, existe una presunción refutable de que un activo se deteriora individualmente si los pagos contractuales tienen más de 90 días de vencimiento. Para el caso de los instrumentos financieros medidos a valor razonable con cambios en Patrimonio, el deterioro se debe reconocer en el Patrimonio (OCI), esto dado que en teoría el valor de mercado de los instrumentos incorpora toda la información disponible respecto a ese activo, incluyendo el riesgo de crédito del mismo.

- b. Deterioro primas y documentos por cobrar a asegurados: La Compañía constituye una provisión por deterioro de primas en base a la antigüedad de sus saldos, conforme a las disposiciones impartidas por la Comisión para el Mercado Financiero en su Circular N° 1.499.
- c. Deterioro siniestros por cobrar a reaseguradores y participación del reaseguro en las reservas técnicas, que se encuentren pendientes de cobro y vencidos de acuerdo a las condiciones acordadas con reaseguradores, deberán ser sujeto de una provisión de morosidad de acuerdo al mecanismo definido en la Circular N°848 de la Comisión para el Mercado Financiero.
- d. Activos no financieros: El valor libro de los activos no financieros de la Compañía, excluyendo impuestos diferidos, se revisa en cada fecha del balance para determinar si existe algún indicio de deterioro y se estima el monto recuperable del activo. El monto recuperable de un activo, o unidad generadora de efectivo, es el valor mayor entre su valor en uso y su valor razonable menos los costos de venta. Para determinar el valor en uso se descuentan los flujos de efectivo futuros, estimados a su valor presente, usando una tasa de descuento antes de impuestos que refleja las evaluaciones actuales del mercado sobre el valor temporal del dinero y los riesgos específicos que puede tener en el activo. Los activos cuya evaluación de deterioro no puede ser realizada individualmente son agrupados en el grupo más pequeño de activos que generan entradas de flujos de efectivo provenientes del uso continuo, los que son independientes de los flujos de entrada de efectivo de otros activos o grupos de activos (unidad generadora de efectivo). Se reconoce una pérdida por deterioro si el valor en libros de un activo, o su unidad generadora de efectivo, excede su importe recuperable. Las pérdidas por deterioro son reconocidas en el estado del resultado integral de los estados financieros de la Compañía.

I. Inversiones inmobiliarias

Al 31 de diciembre de 2021, la Compañía no registra inversiones inmobiliarias.

FID CHILE COMPAÑÍA DE SEGUROS GENERALES S.A.

NOTAS A LOS ESTADOS FINANCIEROS

(3) Políticas Contables, Continuación

J. Intangibles

Activos intangibles distintos de goodwill:

El reconocimiento de un activo intangible exige demostrar que el elemento en cuestión cumple con los requisitos de identificabilidad de control y existencia de beneficios económicos futuros.

Una partida de activos intangibles cumple con los criterios de reconocimiento, siempre que sea probable que los beneficios económicos futuros que se han atribuido al mismo fluyan hacia la Compañía, y el costo del activo pueda ser medido de forma fiable. Los activos intangibles que son adquiridos por la Compañía y tienen una vida útil definida son valorizados al costo menos la amortización y las pérdidas acumuladas por deterioro.

Los costos de investigación y desarrollo (activos intangibles desarrollados internamente): Los desembolsos por actividades de investigación, emprendidas con la finalidad de obtener nuevos conocimientos científicos o tecnológicos, son reconocidos en resultados cuando se incurren.

Las actividades de desarrollo involucran un plan o diseño para la producción de nuevos productos y procesos, sustancialmente mejorados. El desembolso en la etapa de desarrollo se capitaliza sólo si los costos en desarrollo pueden estimarse con fiabilidad, el producto o proceso es viable técnica y comercialmente, se obtienen posibles beneficios económicos a futuro y la Compañía pretende y posee suficientes recursos para completar el desarrollo y para usar o vender el activo. El desembolso capitalizado incluye el costo de los materiales, mano de obra y gastos generales que son directamente atribuibles a la preparación del activo para su uso previsto. Los desembolsos por desarrollo capitalizado se reconocen al costo menos la amortización y las pérdidas acumuladas por deterioro.

(i) Desembolsos posteriores: Los desembolsos posteriores son capitalizados sólo cuando aumentan los beneficios económicos futuros incorporados en el activo específico relacionado con dichos desembolsos. Todos los otros desembolsos, son reconocidos en resultados cuando se incurren.

(ii) Amortización: La amortización se basa en el costo de un activo menos su valor residual. Para efectos de cálculo de la amortización, el valor residual de los activos es de un peso (\$1), salvo por excepciones debidamente documentadas en cada caso. Los activos intangibles se amortizan en resultado con base al método de amortización lineal durante la vida útil estimada de los activos intangibles.

Las licencias de programas informáticos se miden inicialmente por el costo en que se ha incurrido para adquirirlas y prepararlas para su uso previsto.

Las partidas de los activos intangibles que son adquiridos y tienen una vida útil finita se valorizan de acuerdo con el modelo del costo, es decir, se registran por su costo menos la amortización acumulada y el valor acumulado de las pérdidas por deterioro del valor.

Costos posteriores: Los desembolsos posteriores son capitalizados sólo cuando aumentan los beneficios económicos futuros incorporados en el activo específico relacionado con dichos desembolsos. Todos los otros desembolsos, son reconocidos en resultados cuando se incurren.

Amortización: El método de amortización es el lineal y la vida útil se determina en términos de la utilidad que se espera que preste el activo a la Compañía.

Las vidas útiles estimadas para el período actual y comparativo son las siguientes:

FID CHILE COMPAÑÍA DE SEGUROS GENERALES S.A.

NOTAS A LOS ESTADOS FINANCIEROS

(3) Políticas Contables, Continuación

	31/12/2021	31/12/2020
Software, programas y aplicaciones	60 meses	60 meses
Sistema Core y SAP		

Los métodos de amortización, vidas útiles y valores residuales son revisados en cada ejercicio y se ajustan si es necesario. Reconociendo cualquier ajuste de manera prospectiva.

K. Activos no corrientes mantenidos para la venta

Al 31 de Diciembre 2021, la Compañía no presenta Activos no corrientes mantenidos para la venta.

L. Operaciones de Seguros

- a) Primas: Prima directa corresponde a los ingresos por la venta de seguros efectuada por la Compañía, netas de anulaciones, entre el 1 de enero y la fecha de cierre de los estados financieros que se informan. En relación con las devoluciones, solo se deduce aquellos conceptos técnicos relacionados con la devolución por experiencia favorable. Con respecto a operaciones de Coaseguro, esta línea considera sólo la participación de la Compañía. Las primas son reconocidas como ingreso a lo largo del periodo de vigencia de los contratos, en función del tiempo transcurrido, netas de anulaciones e incobrabilidad, ésta última reflejada en forma independiente. Prima aceptada corresponde a la prima que la Compañía acepta de otras entidades aseguradoras o reaseguradoras en calidad de reasegurador, netas de anulaciones y de las devoluciones que correspondan por contrato.

Prima cedida: Corresponde a la parte de la prima directa o prima aceptada, que la Compañía traspasa al reasegurador a través de contratos de reaseguro proporcionales. Cuentas por cobrar: Las cuentas por cobrar de seguros de la Compañía están compuestas principalmente por cuentas por cobrar asegurados y deudores por operaciones de reaseguro. La Compañía contabiliza las cuentas por cobrar de seguros y el correspondiente deterioro e incobrabilidad en conformidad con lo establecido en la Circular N°1.499 y su modificación posterior mediante Circular N°1.559. Las provisiones por deterioro e incobrabilidad para siniestros por cobrar a reaseguradores son determinadas ajustándose a la normativa establecida en la Circular N°848 de enero de 1989, o la que la reemplace.

- b) Otros activos y pasivos derivados de los contratos de seguro y reaseguro: Al 31 de diciembre de 2021, la Compañía no presenta otros activos y pasivos derivados de los contratos de seguro y reaseguro.
- i) Derivados implícitos en contratos de seguro: Al 31 de diciembre de 2021, la Compañía no cuenta con este tipo de contratos.

FID CHILE COMPAÑÍA DE SEGUROS GENERALES S.A.

NOTAS A LOS ESTADOS FINANCIEROS

(3) Políticas Contables, Continuación

- ii) Contratos de seguro adquiridos en combinaciones de negocios o cesiones de cartera: Al 31 de diciembre de 2021, la Compañía no cuenta con contratos por este concepto.
 - iii) Gastos de adquisición: La Compañía a la fecha de los estados financieros no posee activos por concepto de gasto de adquisición. Estos gastos son reconocidos en forma inmediata con cargo a resultados al momento de su generación, y para la determinación del cálculo de la reserva de riesgo en curso se descuentan de la prima los costos de adquisición asociados directamente a la venta de seguros con un tope de un 30% sobre la prima.
- c) Reservas técnicas:

La Compañía constituye las reservas técnicas de acuerdo con la Norma de Carácter General N°306 y sus modificaciones emitidas por la Comisión para el Mercado Financiero el 14 de abril de 2011. Con fecha 26 de enero de 2016, la Comisión para el Mercado Financiero publicó con aplicación a partir del 1 de julio de 2016 la Norma de Carácter General N°404 que modifica la Norma de Carácter General N°306, la cual imparte instrucciones sobre la Constitución de Reservas Técnicas en Seguros distintos a Previsionales del D.L. N°3.500 de 1980. Estas modificaciones serán aplicables sólo a las pólizas emitidas o renovadas a partir del 1 de Julio de 2016, lo anterior sin perjuicio de su aplicación voluntaria para todos los seguros vigentes a la fecha de inicio de vigencia de esta norma, lo cual deberá ser debidamente informado a la Comisión para el Mercado Financiero.

- i) La reserva de riesgo en curso (RRC) comprende las estimaciones de los siniestros futuros y gastos que serán asumidos por la Compañía por aquellos riesgos vigentes y que se determinan sobre la base de la prima que la Compañía ha establecido para soportar dichos siniestros y gastos.
El método propuesto por la Comisión para el Mercado Financiero, en la NCG N°306 y sus modificaciones, corresponde al Método de Numerales Diarios, que se basa en la proporción de días de vigencia por transcurrir sobre el número de días totales de vigencia de la póliza, es decir, costos de adquisición computable lo cual corresponde al costo de adquisición, con un tope máximo del 30% de la prima directa. La reserva de riesgo en curso se computará sobre la prima directa bruta, sin descontar reaseguro. En el caso de existir cesión de riesgos en reaseguro se reconocerá un activo por dicha cesión cuya metodología de constitución y reconocimiento será consistente con la aplicada en la constitución de la Reserva Riesgo en Curso. Mientras la prima correspondiente no sea traspasada al reasegurado, adicionalmente se computará el correspondiente pasivo Deuda con Reaseguradores, sin que este tenga el carácter de reserva técnica.

FID CHILE COMPAÑÍA DE SEGUROS GENERALES S.A.

NOTAS A LOS ESTADOS FINANCIEROS

(3) Políticas Contables, Continuación

En el caso de una cesión de reaseguro en la cual la Compañía perciba por esta cesión una comisión por parte del reasegurador (también conocida como descuento por cesión), que se relaciona con la cobertura de reaseguro a ser otorgada por el reasegurador, se diferirá el reconocimiento en resultados de esta comisión, constituyendo un pasivo (descuento de cesión no ganado) equivalente al valor de la comisión de reaseguro pactada, y un cargo a la cuenta de pasivo por primas por pagar a reaseguradores. La comisión señalada se reconocerá en resultados en forma proporcional a la cobertura devengada, siguiendo los criterios de cálculo de la Reserva Riesgo en Curso. Los costos de adquisición se reconocerán en forma inmediata en resultado. Por otro lado, para la determinación de la Reserva de Riesgo en Curso, la normativa permite descontar de la prima los costos de adquisición que sean asociables directamente a la venta del seguro, por lo que todo gasto asociado directamente a la venta del seguro será descontado, teniendo en cuenta un tope de 30% establecido en la norma. La metodología de cálculo de la Reserva de Riesgo en Curso es independiente de los convenios de pago o financiamiento de la prima.

- ii) Reservas de rentas privadas: Al 31 de diciembre de 2021, la Compañía no registra este tipo de reservas, por ser del primer grupo (seguros generales).
- iii) Reserva matemática: La Compañía por ser del primer grupo (seguros generales) no realiza estas operaciones.
- iv) Reserva seguro invalidez y sobrevivencia (SIS): La Compañía por ser del primer grupo (seguros generales) no realiza estas operaciones.
- v) Reserva de ventas vitalicias: La Compañía por ser del primer grupo (seguros generales) no realiza estas operaciones.
- vi) Reservas de siniestros: La reserva de siniestro está constituida, por la obligación de la Compañía, por los siniestros ocurridos a la fecha de los Estados Financieros. Esta obligación se registra sin considerar descuento alguno por responsabilidad de los reaseguradores. Dicha responsabilidad se contabiliza como activo de la Compañía, sujeta a aplicación del concepto de deterioro, conforme a las normas generales de IFRS y a las normas específicas de la CMF. La constitución de la Reserva de siniestros además incorpora los gastos de liquidación, de los mismos, a fin de reflejar efectivamente el gasto total en que incurra la Compañía por las obligaciones derivadas del contrato de seguros.

Esta reserva de siniestros no considera los recuperos, salvatajes, o subrogaciones a las que tenga derecho la Compañía, de acuerdo con el contrato de seguros. Dichas partidas sólo deben reconocerse como activo, al momento del traspaso efectivo de la propiedad a la Compañía. De acuerdo con lo anterior, la reserva de siniestros se determina para los siniestros reportados y siniestros ocurridos, pero no reportados (OYNR), conforme a lo siguiente:

FID CHILE COMPAÑÍA DE SEGUROS GENERALES S.A.

NOTAS A LOS ESTADOS FINANCIEROS

(3) Políticas Contables, Continuación

Siniestros Reportados: esta Reserva se determina utilizando el criterio de la mejor estimación del costo del siniestro, clasificándose en Siniestros Liquidados y No Pagados, Siniestros Liquidados y controvertidos por el asegurado y Siniestros en proceso de Liquidación. Además, se considera dentro de los Siniestros en Proceso de Liquidación los siniestros Detectados y No Reportados según lo señala la Norma de Carácter General N°306 y sus modificaciones.

Siniestros Ocurridos, pero no Reportados (OYNR): Actualmente esta reserva se realiza de forma mixta, utilizando el método transitorio para un grupo de ramos y el método simple para otro grupo de ramos aprobado por la CMF. El método transitorio es utilizado por las compañías que comienzan operación y que no cuentan con historia siniestral suficiente para realizar el método Simple o el estándar de aplicación general, el cual corresponde al 20% de la prima bruta ganada durante los últimos doce meses contados desde la fecha de cierre de los Estados Financieros, como lo señala la Norma de Carácter General N° 306 y sus modificaciones posteriores de la CMF. Este método es aplicado a los ramos bajo las agrupaciones:

- Transporte: ramos 17 (Transporte Terrestre), 18 (Transporte Marítimo), y 19 (Transporte Aéreo).
- Ingeniería: ramos 20 (Equipo Contratista), 21 (Todo Riesgo Construcción y Montaje), 22 (Avería de Maquinaria) y 23 (Equipo Electrónico)
- Salud y accidentes: ramos 31 (Accidentes Personales), 32 (Seguro Obligatorio de Accidentes Personales) y 36 (Seguro de Asistencia).
- Otros: Sólo ramo 50 (Otros Seguros).

De acuerdo con lo establecido en la NCG N° 306, en consideración a que estos ramos no poseen historia siniestral suficiente y no presentan una reserva adecuada bajo el Método Simplificado respecto de los siniestros OYNR reales observados en informe enviado a la comisión, se continuará usando el método transitorio para los ramos antes mencionados hasta la aprobación del método simple. Por otra parte, el método simplificado, el cual debe considerar al menos un año de historia siniestral, corresponde a la multiplicación de tres variables, siendo estas: el número de siniestros diarios promedio, el plazo promedio de denuncia del siniestro y el costo promedio del siniestro, de esta manera se obtiene el OYNR.

Además se realiza la estimación del OYNSR, por sus siglas es la reserva ocurridos y no suficientemente reportados, que surgirá de la insuficiencia que las reservas iniciales que cada siniestro hayan generado, tomando la suma de la reserva de siniestros al cierre del periodo de cálculo para todos los casos pagados total o parcialmente en el periodo en estudio, más los pagos del ejercicio asociados a los casos pagados total o parcialmente en el periodo en estudio, partido de las reservas iniciales de todos los casos pagados total o parcialmente en el periodo en estudio, obteniendo así un factor de OYNSR. Luego, se resta uno punto uno al factor obtenido, tomando el máximo entre el factor y cero, para finalmente ser multiplicado por la reserva de siniestros de todos los casos conocidos al cierre del período.

FID CHILE COMPAÑÍA DE SEGUROS GENERALES S.A.

NOTAS A LOS ESTADOS FINANCIEROS

(3) Políticas Contables, Continuación

De esta forma, la reserva total será la suma del OYNR y OYNSR, considerando también la proporción del riesgo total cedido en reaseguro a los fines de computar el activo correspondiente. El método simplificado fue aprobado en su aplicación para los siguientes ramos bajo sus respectivas agrupaciones sugeridas por la CMF:

- Daños a los bienes: ramos 1 (Incendio), 2 (Pérdida de Beneficios por Incendio), 3 (Otros Riesgos Adicionales a Incendio), 6 (Otros Riesgo de la Naturaleza), 7 (Terrorismo), 8 (Robo) y 9 (Cristales).
- Terremoto: ramos 4 (Terremoto y Tsunami), 5 (Pérdida de Beneficios por Terremoto).
- Vehículos: ramos 10 (Daños Físicos Vehículos Motorizados) y 16 (Responsabilidad Civil Vehículos Motorizados).
- Cascos: ramos 11 (Casco Marítimo) y 12 (Casco Aéreo).
- Responsabilidad civil: ramos 13 (Responsabilidad Civil Hogar y Condominios), 14 (Responsabilidad Civil Profesional) y 15 (Responsabilidad Civil Industria, Infraestructura y Comercio).

De acuerdo con lo establecido en la NCG N° 306, en consideración a que estos ramos poseen historia siniestral suficiente y presentan una reserva adecuada bajo el Método Simplificado respecto de los siniestros OYNR reales observados en informe enviado a la comisión, se utilizará el método simple para los ramos antes mencionados hasta la aprobación de la metodología estándar de aplicación general (Chainladder y BH-F). Estas metodologías de cálculo para distintos grupos de ramos fueron aprobados por la Comisión para el Mercado Financiero el día 27 de octubre de 2021 OFORD N° 88824. CMF.

- vii) Reserva catastrófica de terremoto: Esta reserva se constituye en forma adicional a la RRC y se determina teniendo como base los montos asegurados retenidos en seguros otorgados que cubran el riesgo de terremoto que se encuentren vigentes, al cierre de los estados financieros. Esta reserva corresponde a la suma de la prioridad, más aquellos montos descubiertos a cargo de la cedente que excedan el límite superior de los contratos de exceso de pérdida catastrófica y que no superen las pérdidas máximas probables (PML), establecida en la Norma 306 y sus modificaciones posteriores (NCG N° 404) de la CMF, ponderada por un coeficiente de seguridad igual a 1.1 y sumado a la mitad del costo de reinstalación de la cobertura cuando este costo no ha sido previamente pagado por la Compañía.
- viii) Reserva de insuficiencia de prima: La reserva de insuficiencia de prima mide si la reserva técnica basada en la prima no devengada es suficiente y acorde a la estimación actual del riesgo y de los gastos asociados, resulta necesario realizar un análisis o test de suficiencia de primas (TSP), que efectuado de forma regular permita evaluar si los supuestos tomados al momento de la suscripción y venta del seguro se mantienen en el horizonte temporal contemplado.

FID CHILE COMPAÑÍA DE SEGUROS GENERALES S.A.

NOTAS A LOS ESTADOS FINANCIEROS

(3) Políticas Contables, Continuación

Para la determinación de esta reserva, se realiza el test que es de utilización obligatoria y se determinará sobre la base del concepto de “Combined Ratio” que relaciona los egresos técnicos de la aseguradora con la prima reconocida para hacer frente a los mismos, utilizando información histórica contenida en los estados financieros, relativa a un número determinado de ejercicios. Cabe destacar que el análisis de suficiencia es un concepto neto de reaseguros, esto es, en este caso sí se reconoce el riesgo cedido al reasegurador para efectos de su cálculo.

Por lo tanto, en el caso que se verificasen egresos superiores a los ingresos, se estimará una Reserva de Insuficiencia de Primas adicional a la Reserva de Riesgos en Curso, y será reconocida como una pérdida del ejercicio en el cual se verifique su procedencia. Esta reserva se reconocerse en forma bruta en el pasivo y la participación del reasegurador en el activo.

Para esta reserva, se realizó la siguiente agrupación ramo FECU en línea con las coberturas comercializadas:

- Se agregan los ramos 10 y 16 como ramo Vehículo Agregado.
- Se agregan los ramos 1, 2, 3, 6, 7 y 9 como ramo Incendio Agregado.
- Se agregan los ramos 13, 14 y 15 como ramo Responsabilidad Civil Agregado.
- Se agregan los ramos 11 y 12 como ramo Casco Agregado.
- Se agregan los ramos 17, 18 y 19 como ramo Transporte Agregado.

Según la norma 306, se excluye de este cálculo el ramo de terremoto.

Cabe destacar que con fecha 30 de abril de 2021, la Comisión para el Mercado Financiero, aprobó un ajuste sobre la metodología utilizada para el cálculo del test de suficiencia de prima (TSP), el detalle de esta aprobación se encuentra individualizado bajo OFORD N° 28245.

Respecto a la exclusión de siniestros excepcionales, se excluyen los siguientes siniestros considerados como excepcionales o siniestros Outlier siendo estos todos aquellos siniestros declarados a la compañía que por sus características propias (variabilidad inherente), toman valores extremos que difieren del comportamiento del resto de los siniestros del mismo ramo o grupo de ramos, generando distorsiones en los resultados. Se aplicó una metodología para detección de anomalías considerando la desviación estándar y la media por agrupación de ramos (μ y σ). De esta manera, estos indicadores son utilizados para resumir de manera confiable el porcentaje de valores en la muestra, estableciendo una medición conservadora parametrizada según el tipo de agrupación de ramos.

Ramos	Sigma σ	Suma de siniestros excluidos	Límite	Cantidad de siniestros	Porcentaje de siniestros a excluir
8	1	447.621.177	70.215.616	3	6,4%
17-18-19	5	69.603.911	51.559.678	1	1,0%
11-12	5	-	1.049.261.256	0	0,0%
13-14-15	5	372.741.773	356.821.429	1	2,4%
1-2-3-6-7-9	5	363.499.710	128.884.725	2	0,9%
10-16	10	874.363.504	46.035.920	13	0,2%

FID CHILE COMPAÑÍA DE SEGUROS GENERALES S.A.

NOTAS A LOS ESTADOS FINANCIEROS

(3) Políticas Contables, Continuación

Criterios:

1. Para vehículos ramos 10 y 16, se excluyen los siniestros que están por encima del promedio más diez desviaciones.

Sigma 10 = Un sigma mayor a 10 generaría distorsiones en el resultado, ya que, dada la naturaleza de vehículos, tener siniestros de más de 1.000 UF en Responsabilidad Civil es poco común, pero al tener cobertura de casco, ese valor hoy en día es el promedio de cualquier SUV 0 Km. Por tal motivo se consideran outliers solo el 0,2% de los siniestros con sigma 10.

2. Para todos los demás grupos de ramos, se excluyen los siniestros que están por encima del promedio más cinco desviaciones.

Sigma 5 = Basados en la propia experiencia, se considera como un criterio conservador fijar límites que van sobre los 60.000 USD en adelante, llegando al 1.200.000 USD según el grupo de ramos a excepción de vehículos.

Para Robo fueron excluidos los siniestros que están por encima del promedio más una desviación. Esto representa el 6% de los casos.

Semestralmente, a partir del 01-01-2022, se implementa un control sobre la metodología utilizada para la selección de siniestros outliers, los cuales quedarán excluidos del cálculo del TSP.

El cierre de diciembre de 2021 ya cuenta con esta metodología aprobada y revisada por auditores externos.

- ix) Reserva adicional por test de adecuación de pasivos: Las reservas técnicas constituidas son regularmente revisadas y se encuentran sujetas a un test de adecuación de pasivos para determinar su suficiencia sobre la base de proyecciones de todos los flujos de caja futuros de los contratos de seguros vigentes usando estimaciones y tasas de interés internas basadas en la propia experiencia y características de la cartera de la Compañía. Si como consecuencia de la aplicación de este test se comprueba que las reservas técnicas son insuficientes, la Compañía constituye una reserva técnica adicional con cargo a resultados del ejercicio. En caso contrario, no se deberá aplicar ajuste alguno sobre la reserva técnica constituida. La Compañía utiliza el TSP en reemplazo del TAP, dado lo anterior no se ha constituido reserva por este concepto.
- x) Otras reservas técnicas: De acuerdo a la normativa vigente, la Compañía no reconoce reservas técnicas distintas de las establecidas por la Norma de Carácter General N°306 y sus modificaciones detalladas anteriormente.
- xi) Participación del reaseguro en las reservas técnicas: La Compañía para la participación del reaseguro en las reservas técnicas computará sobre la prima directa, esto es bruta, sin descontar reaseguro. En el caso de existir cesión de riesgos en reaseguro se reconocerá un activo por dicha cesión, cuya metodología de constitución y reconocimiento será consistente con la aplicada en la constitución de la reserva de riesgo en curso. La obligación de los reaseguradores por reservas de siniestros contabilizará como un activo de la Compañía, sujeto a la aplicación del concepto de deterioro, conforme a las normas generales de IFRS y a las normas específicas que al efecto imparta la Comisión para el Mercado Financiero.

FID CHILE COMPAÑÍA DE SEGUROS GENERALES S.A.

NOTAS A LOS ESTADOS FINANCIEROS

(3) Políticas Contables, Continuación

- xii) Reserva Calce: Al 31 de diciembre de 2021 y 2020, la Compañía no presenta Calce.

M. Participación de empresas relacionadas

Al 31 de Diciembre de 2021 y 2020, la Compañía no presenta participación en empresas relacionadas.

N. Pasivos Financieros

Al 31 de diciembre de 2021 y 2020, la Compañía no presenta pasivos financieros.

O. Provisiones

Una provisión se reconoce si la Compañía tiene una obligación presente (legal o implícita) como resultado de un suceso pasado, es probable que la Compañía tenga que desprenderse de recursos que incorporen beneficios económicos para cancelar tal obligación, y puede hacer una estimación fiable del importe de la obligación. Las provisiones se valorizan de acuerdo con la mejor estimación del desembolso necesario para cancelar la obligación presente al final del período sobre el que se informa. Cuando resulte importante el efecto financiero producido por el descuento, el importe de la provisión se determina descontando los flujos de efectivo futuros esperados usando una tasa antes de impuestos que refleje las evaluaciones correspondientes al valor temporal del dinero que el mercado esté haciendo, así como el riesgo específico del pasivo correspondiente. La reversión del descuento se reconoce como costo financiero.

P. Ingresos y gastos de inversión

Al cierre de diciembre de 2021 y 2020, la Compañía no posee ingresos ni gastos de inversión.

Q. Costos por intereses

Al 31 de diciembre de 2021 y 2020, la Compañía no presenta este tipo de transacciones en los periodos que se incluyen en los estados financieros.

R. Costos de Siniestros

La Compañía registra el monto total de los siniestros devengados durante el período, el cual incluye los siniestros directos, siniestros cedidos y siniestros aceptados.

S. Costos de Intermediación

- (i) Por venta: Los costos de intermediación son las comisiones que paga la Compañía relacionadas con la venta del seguro (por la contratación y aceptación de los riesgos asociados a los contratos de seguro).

FID CHILE COMPAÑÍA DE SEGUROS GENERALES S.A.

NOTAS A LOS ESTADOS FINANCIEROS

(3) Políticas Contables, Continuación

Las comisiones son consideradas como costos de adquisición de seguro y se reconocen inmediatamente en resultado.

(ii) Ingresos por descuento de cesiones: Se refieren a la menor prima pagada a los reaseguradores por aplicación de un descuento sobre la prima cedida. Estos ingresos por cesión se difieren en la vigencia del contrato de acuerdo con lo instruido por la NCG 306 de la CMF, constituyendo un pasivo (ingreso diferido) por concepto de descuento de cesión no ganado.

T. Transacciones y saldos en moneda extranjera

Las ganancias o pérdidas por la conversión de saldos en moneda extranjera y unidades reajustables, que surgen al liquidar las partidas monetarias o al convertir las partidas monetarias a tipos diferentes de los que se utilizaron para su reconocimiento inicial, se reconocen en los resultados del periodo en el que se generan. Las ganancias o pérdidas por la conversión de saldos en moneda extranjera son presentadas en el estado de resultados integral en la línea "Diferencia de cambio", A su vez, las ganancias o pérdidas por la conversión de saldos en unidades reajustables son presentadas en el estado de resultados integral en la línea " Utilidad (Pérdida) por Unidades Reajustables".

U. Impuesto a la renta e impuestos diferidos

(i) Impuesto a la Renta: Al 31 de diciembre de 2021 y 2020 la Compañía presenta pérdida tributaria, por lo tanto se ha reconocido Impuestos diferidos por dicho concepto. El gasto por impuesto a las ganancias incluye el impuesto corriente y el impuesto diferido. Se reconoce en resultados excepto en la medida en que se relacione con partidas reconocidas directamente en patrimonio u otro resultado integral. El impuesto corriente incluye el impuesto esperado por pagar o por cobrar sobre el ingreso o la pérdida imponible del año y cualquier ajuste al impuesto por pagar o por cobrar relacionado con años anteriores. Se mide usando tasas impositivas que se hayan aprobado, o cuyo proceso de aprobación esté prácticamente terminado a la fecha de balance.

(ii) Impuesto diferido: Los impuestos diferidos son reconocidos por las diferencias temporarias existentes entre el valor en libros de los activos y pasivos para propósitos de información financiera y los montos usados para propósitos tributarios. Se reconocen activos por impuestos diferidos por las pérdidas fiscales no utilizadas, los créditos tributarios y las diferencias temporarias deducibles, en la medida en que sea probable que existan ganancias imponibles futuras disponibles contra las que pueden ser utilizadas. Los activos por impuestos diferidos son revisados en cada fecha de balance y son reducidos en la medida que no sea probable que los beneficios por impuestos relacionados sean realizados.

El impuesto diferido debe medirse empleando las tasas fiscales que se espera sean de aplicación a las diferencias temporarias en el período en el que se reversen usando tasas fiscales aprobadas o prácticamente aprobadas a la fecha de balance. Al 31 de diciembre de 2021 y 2020, los impuestos diferidos han sido calculados utilizando una tasa del 27%.

FID CHILE COMPAÑÍA DE SEGUROS GENERALES S.A.

NOTAS A LOS ESTADOS FINANCIEROS

(3) Políticas Contables, Continuación**V. Operaciones discontinuadas.**

Al 31 de Diciembre de 2021, la Compañía no cuenta con operaciones discontinuadas.

W. Otros.

Al cierre de los Estados Financieros, la Compañía no ha determinado otras políticas contables.

X. Beneficios a los empleados

Las obligaciones por beneficios de corto plazo a los empleados son contabilizadas contra gastos a medida que el servicio relacionado se provee. Se reconoce un pasivo por el monto que se espera pagar. Los beneficios a los empleados vigentes son:

Vacaciones del personal: La sociedad reconoce este gasto mediante el método de devengo. Este beneficio corresponde a todo el personal y equivale a un importe fijo según los contratos particulares de cada trabajador.

Bono de desempeño: Se devenga y determina mensualmente sobre una base de cumplimientos de metas corporativas y objetivos individuales fijados previamente.

Se paga en el mes de febrero de cada año y tiene derecho a este beneficio todo el personal que haya cumplido con sus objetivos.

FID CHILE COMPAÑÍA DE SEGUROS GENERALES S.A.

NOTAS A LOS ESTADOS FINANCIEROS**(4) Políticas contables significativas**

La preparación de los estados financieros requiere que la Administración realice juicios, estimaciones y supuestos que afectan la aplicación de las políticas contables y los montos de activos, pasivos, ingresos y gastos informados.

La Compañía, no ha realizados supuestos relevantes respecto estimaciones contables, sin embargo, estas serán revisadas e informadas regularmente, cuando afecten los saldos de los Estados Financieros.

(6) Administración de riesgo

FID Chile Seguros Generales S.A. se ha propuesto crear un sistema de administración de riesgos que permita identificar, evaluar, mitigar y monitorear los riesgos asociados a la operación, como también en relación con el tamaño de la Compañía. De esta manera, garantizar un marco adecuado para gestionar los posibles eventos y/o amenazas, que pudiesen afectar el normal funcionamiento de los procesos del negocio.

La compañía ha establecido una Política General de Gestión de Riesgos que contempla los objetivos de la gestión de riesgos, los roles y responsabilidades, y las categorías de riesgos que se gestionarán, entre otros aspectos. Desde esta Política, se desprende cuatro componentes para la formalización de un Sistema de Gestión de Riesgos, que son:

- La Política de Gestión de Riesgos
- Las Políticas Específicas de cada Riesgo
- El apetito de Riesgo General de la Compañía
- La definición de un nivel de tolerancia a cada riesgo

FID CHILE COMPAÑÍA DE SEGUROS GENERALES S.A.

NOTAS A LOS ESTADOS FINANCIEROS

(6) Administración de riesgo, continuación

La estructura adoptada para reflejar, esquematizar desde una mirada global y de alto nivel, las responsabilidades y funciones de cada Área y/o Gerencia frente a la Administración de Riesgos de la Compañía es el “Diagrama de las Tres Líneas de Defensa”, que a continuación se indica:



Tres Líneas de defensa

A continuación, se describe con más información el esquema anterior, en relación con el organigrama y funcionamiento de FID Chile Seguros Generales S.A.

1) **El Directorio**, tiene por objetivo definir de forma completa y correcta la filosofía, los principios y la estrategia de riesgos a seguir, este órgano se responsabiliza del cumplimiento de las siguientes funciones:

- Definir y aprobar el apetito y tolerancia al riesgo.
- Revisar y aprobar las diferentes políticas de Gestión de Riesgos, el plan anual y presupuesto de Auditoría Interna.
- Revisar y aprobar la utilización de Modelos Internos y sus futuras modificaciones.
- Promover la cultura de riesgos dentro de la organización.
- Asegurar que las actividades de administración de riesgo tengan suficiente independencia, recursos, autoridad y poder para llevar a cabo su función.
- Garantizar la integración de la gestión del riesgo en la toma de decisiones.
- Asegurar la efectividad y proporcionalidad del sistema de gestión de riesgos.
- Involucrarse en la gestión de riesgos mediante el mantenimiento de contacto periódico y frecuente con comités de riesgos y con los responsables de las funciones clave.
- Definición de la frecuencia y los procedimientos de revisión del sistema de Gobierno Corporativo.

FID CHILE COMPAÑÍA DE SEGUROS GENERALES S.A.

NOTAS A LOS ESTADOS FINANCIEROS
(6) Administración de riesgo, continuación

2) **Comité de Riesgos**, tiene como objetivo proponer al Directorio el nivel de tolerancia al riesgo, las políticas y estrategias de riesgos, la estructura y el sistema de gestión de riesgos. Asimismo, el comité debe ocuparse de las tareas que el Directorio le encomienda, las cuales se refieren a la supervisión de las actividades de gestión de riesgos:

- Establecer las directrices para un adecuado proceso de identificación, evaluación, mitigación y control de los riesgos de la Compañía y facilitar la toma de decisiones al establecer prioridades, que permitan identificar los principales riesgos en la entidad y minimizar las pérdidas en la Compañía.
- Revisar y proponer al Directorio para su aprobación las políticas y procedimientos respecto de la Gestión de Riesgo de la Compañía.
- Monitorear el establecimiento y mantenimiento de la eficacia del sistema de gestión de riesgos.
- Análisis y monitoreo de todos los riesgos relevantes de la Compañía y monitoreo del cumplimiento de los límites definidos.
- Informar al Directorio sobre el estado y evolución de la gestión del capital.
- Revisar los planes de gestión del capital que permitan garantizar la solvencia de la entidad.
- Analizar los consumos de capital, velando por la eficiencia de este.
- Análisis de los riesgos financieros y los riesgos operacionales relacionados con la gestión de activos.
- Revisar (en función del riesgo afecto) los planes de acción y los planes de contingencia, realizar el seguimiento de estos y validar su efectividad y cumplimiento.

3) **Los Ejecutivos y Supervisores**, tienen la responsabilidad primaria de controlar día a día los riesgos, considerando las directrices de la Política General de Riesgos y de las Políticas Específicas de Riesgos. Para la gestión de las necesidades del negocio y de la gestión de riesgos la Compañía tiene actualmente Comités Ejecutivos.

4) **Gerencia de Actuario, Inteligencia Artificial y Riesgo**. El Área Riesgo será el encargado de diseñar, impulsar e implementar las políticas de riesgo, como también asegurar la correcta ejecución de los procedimientos de gestión de éstos y el cumplimiento legal y normativo.

- Garantizar la existencia y eficacia de un marco de Gestión de Riesgo y Control dentro de la Compañía, de acuerdo con las obligaciones regulatorias, instrucciones del Comité de Riesgo, de la Gerencia General y las mejores prácticas del mercado.
- Desarrollar la resiliencia de la organización, y su capacidad de responder en forma efectiva a los impactos potenciales que puedan poner en peligro la continuidad de sus operaciones.
- Monitorear la ejecución de los planes de acción comprometidos para la mitigación o reducción de riesgos.
- Monitorear los paneles de control de riesgos resultantes de los levantamientos realizados.
- Conformar y gestionar equipo ejecutivo según las necesidades del negocio vigente.

5) **Auditoría Interna**, Su principal responsabilidad en este contexto es proporcionar una revisión independiente y objetiva de la eficacia del sistema de gestión de riesgos, en particular de la correcta operación de los controles implementados.

FID CHILE COMPAÑÍA DE SEGUROS GENERALES S.A.

NOTAS A LOS ESTADOS FINANCIEROS

(6) Administración de riesgo, continuación

Dentro de sus responsabilidades se tiene:

- Elaborar y cumplir con el plan anual de auditoría basado en riesgo, siendo presentado y aprobado anualmente por el Directorio y revisado por el Comité de Auditoría.
- Validación de riesgos y controles e identificación de nuevos riesgos levantados durante el proceso de auditoría.
- Asegurar que los principales riesgos, procesos y áreas materiales sean auditadas de acuerdo con lo presentado por Auditoría y aprobado por el Directorio comunicando a través de Informes de auditoría observaciones y recomendaciones sobre el ambiente de control interno, solicitando a la administración planes de acción necesarios para la mitigación de los riesgos identificados.
- Realizar seguimientos y validaciones oportunas y periódicas de la implementación de los planes de acción comprometidos por los responsables de las áreas auditadas.
- Preparar y actualizar periódicamente la metodología, procedimientos y estatutos de auditoría según corresponda, comunicándolos oportunamente al comité de auditoría.
- Liderar, coordinar y/o participar en proyectos internos a su ámbito, que buscan mejorar estándares de eficiencia o buenas prácticas de Auditoría Interna.

I. RIESGOS FINANCIEROS**INFORMACIÓN CUALITATIVA****RIESGO DE CRÉDITO****a. Exposición al riesgo y cómo se produce el mismo**

El riesgo de crédito de los instrumentos financieros se refiere a la posibilidad de incumplimiento de pago ante el rescate de los referidos instrumentos y al riesgo de pérdida de valor de dichos activos, debido a un deterioro en la calidad crediticia de éstos.

La exposición a este riesgo se deriva de la composición de la cartera de inversiones que posea la Compañía.

b. Objetivos, políticas y procesos para gestionar el riesgo, así como los métodos utilizados para medir dicho riesgo

El objetivo de FID Seguros es mantener la exposición al riesgo de crédito actual y potencial dentro de un nivel razonable para las operaciones de la Compañía, así como dentro del apetito al riesgo definido.

La política de riesgo de crédito de Emisores de Instrumentos Financieros establece que los instrumentos financieros son elegibles si es que sus emisores cuentan con investment grade (clasificaciones de riesgo nacional iguales o superiores a BBB), de clasificadores de riesgo de reconocimiento mundial, tales como Standard & Poors (BBB), Moodys (Baa3), Fitch (BBB) y A.M. Best (B+). En los casos en que las agencias de calificación publiquen una doble calificación crediticia, se considerará aquella más baja.

FID CHILE COMPAÑÍA DE SEGUROS GENERALES S.A.

NOTAS A LOS ESTADOS FINANCIEROS

(6) Administración de riesgo, continuación

El riesgo de crédito se afrontará a través de inversiones diversificadas en los emisores, manteniéndose un volumen importante en instrumentos emitidos por el sistema bancario y financiero. Para inversiones no garantizadas por el Estado, se monitoreará la clasificación de riesgo del emisor. Finalmente, se considerarán límites de inversión por emisor.

La cuantificación del riesgo de crédito de los emisores de instrumentos financieros presentes en la cartera de inversión será efectuada con frecuencia trimestral a través de un modelo estocástico con una metodología de valor en riesgo (Credit VaR). Este modelo calcula la distribución de las pérdidas por riesgo de crédito para los próximos 12 meses de la cartera de renta fija agregada, incorporando correlaciones en los eventos de default. Específicamente el modelo computa las pérdidas por riesgo de crédito máxima, mínima, esperada e inesperada, al 99% de confianza, así como la volatilidad de la pérdida. Estas métricas se obtienen a partir de las probabilidades de default del emisor y las exposiciones a riesgo de crédito. Las probabilidades de default en los próximos 12 meses de cada emisor (corporativo o soberano) se obtienen a partir de la clasificación de riesgo vigente. Para este propósito se consideran las tasas de default históricas promedio por clasificación de riesgo, utilizando los datos obtenidos para el periodo comprendido entre 2000 y 2019.

c. Cualquier cambio habido en (a) o (b) desde el ejercicio precedente

No hay cambios relevantes.

RIESGO DE LIQUIDEZ**a. Exposición al riesgo y cómo se produce el mismo**

El riesgo de crédito de los Instrumentos Financieros se refiere a la posibilidad de incumplimiento de pago ante el rescate de los referidos instrumentos y al riesgo de pérdida de valor de dichos activos, debido a un deterioro en la calidad crediticia de éstos. La exposición a este riesgo se deriva de la composición de la cartera de inversiones que posea la Compañía.

b. Objetivos, políticas y procesos para gestionar el riesgo, así como los métodos utilizados para medir dicho riesgo

El objetivo de FID Chile Seguros Generales S.A. respecto del riesgo de liquidez procedente de los instrumentos financieros, es velar que sus eventuales obligaciones financieras estén perfectamente financiadas con los fondos provenientes de los vencimientos de sus activos financieros, de modo de no incurrir en pérdidas producidas por la conversión anticipada de activos financieros a efectivo.

La gestión oportuna y permanente de un flujo de vencimientos proyectado, permite lograr el calce de flujos de activos y pasivos financieros. Con relación a lo anterior, la gestión del riesgo de Liquidez se desarrolla como parte y en coherencia con la gestión de Inversiones de la Compañía.

FID CHILE COMPAÑÍA DE SEGUROS GENERALES S.A.

NOTAS A LOS ESTADOS FINANCIEROS

(6) Administración de riesgo, continuación

A continuación, se indica tabla con indicadores de riesgo de liquidez:

Indicadores de Riesgo de Liquidez

Contraparte:	Indicador:	Apetito:	Umbrales	
			Mínimo:	Máxima:
Liquidez	Activo Circulante/Pasivo Circulante	120%	105%	150%
Inv. No líquidas (Bs Raíces)	% del Total de Inversiones	2,50%	0%	5%

El proceso de gestión de este riesgo contempla la utilización de un flujo de vencimientos proyectado, que considera el calce de flujos de activos y pasivos financieros, lo que permite detectar en forma anticipada y con un razonable grado de certeza si las fuentes cubren los requerimientos. Si el flujo de entrada no cubre el flujo de egresos, se deberán adoptar las medidas necesarias para generar la liquidez requerida.

La medición del riesgo de liquidez se obtiene del flujo de vencimientos proyectado.

c. Cualquier cambio habido en (a) o (b) desde el ejercicio precedente

No hay cambios relevantes.

RIESGO DE MERCADO**a. Exposición al riesgo y cómo se produce el mismo**

El riesgo de mercado se deriva del riesgo de pérdidas por fluctuaciones de los precios de mercado de la cartera de activos de la Compañía.

La Compañía realiza análisis de sensibilidad en relación a cada tipo de riesgo de mercado. En el caso de las Inversiones para efectos del Riesgo de tasa de Interés, realiza un Stress Testing en el cual se estima una máxima pérdida probable al estresar la tasa de interés asociada al instrumento.

Este cálculo corresponde a todos los activos financieros y bienes raíces a excepción de aquellos expresados en moneda nacional o unidades de fomentos con vencimientos menor a un año.

Administradora General de Fondos, SANTANDER ASSET MANAGEMENT realiza estudios de económicos sobre inflación y tipo de cambio en forma periódica, resultados que participa a la encuesta de operadores del Banco Central y posteriormente en base a la información publicada por el Banco Central, se discuten en Comité de Inversiones la variación y se comparan las tasas en relación a los tipos de cambios utilizados en las Proyecciones anuales.

La exposición a este riesgo se produce por eventuales fluctuaciones de los precios de las inversiones de renta variable, de variaciones en las tasas de interés, en el caso de instrumentos de renta fija, de las variaciones en los precios de bienes raíces, en el caso de las inversiones inmobiliarias, y las variaciones de la UF, así como del tipo de cambio.

FID CHILE COMPAÑÍA DE SEGUROS GENERALES S.A.

NOTAS A LOS ESTADOS FINANCIEROS

(6) Administración de riesgo, continuación**b. Objetivos, políticas y procesos para gestionar el riesgo, así como los métodos utilizados para medir dicho riesgo**

El riesgo de mercado se deriva del riesgo de pérdidas por fluctuaciones de los precios de mercado de la cartera de activos de la Compañía.

La exposición a este riesgo se produce por eventuales fluctuaciones de los precios de las inversiones de renta variable, de variaciones en las tasas de interés, en el caso de instrumentos de renta fija, y las variaciones de la UF, así como del tipo de cambio.

El objetivo de FID Chile Seguros Generales S.A. y respecto del riesgo de mercado es asegurar una razonable rentabilidad de las inversiones de la Compañía que a la vez cumpla con mantener un nivel de riesgo adecuado para los accionistas. La gestión de riesgo de mercado considera como pilar

fundamental la gestión de inversiones, la cual cuenta con una Política que determina los criterios y límites de inversión.

c. Cualquier cambio habido en (a) o (b) desde el ejercicio precedente

No hay cambios relevantes.

INFORMACIÓN CUANTITATIVA**RIESGO DE CREDITO****i) Monto que mejor representa el máximo nivel de exposición al riesgo de crédito en la fecha de presentación, sin tener en cuenta ninguna garantía tomada ni otras mejoras crediticias**

Al 31 de diciembre de 2021, la pérdida inesperada producto del riesgo de crédito de la cartera de instrumentos de renta fija, resultante de la aplicación del Credit VaR medido con una confianza de un 99%, que utiliza como principal parámetro la probabilidad de default asociada a la clasificación de riesgo de cada instrumento, además de utilizar como monto expuesto la valuación de estos. Se obtiene un VaR de \$ 40.243.735, que representa un 0,89% de dicha cartera.

ii) Con respecto al monto revelado anteriormente, se debe informar una descripción de las garantías tomadas y de otras mejoras crediticias

No se ha estimado necesario tomar garantías ni otras mejoras crediticias.

iii) Información acerca de la calidad crediticia de los activos financieros que no estén en mora ni hayan deteriorado su valor, informando al menos la clasificación de riesgo por tipo de instrumento

FID CHILE COMPAÑÍA DE SEGUROS GENERALES S.A.

NOTAS A LOS ESTADOS FINANCIEROS

(6) Administración de riesgo, continuación

Cuadro cartera de renta fija, según clasificación de riesgo (nacional e internacional) al 31 de diciembre de 2021. (Cifras en M\$)

Según Rating Nacional:

Instrumento Clasificación	AAA	AA+	AA	AA-	A+	A	A-
BB	959.199	-	356.474	304.400	-	-	-
BE	129.038	41.307	58.591	238.378	58.824	73.736	-
BTP	550.919	-	-	-	-	-	-
BTU	1.174.603	-	-	-	-	-	-
DPF	-	-	-	-	-	-	35.238
PDBC	549.468	-	-	-	-	-	-
Total	3.363.227	41.307	415.065	542.779	58.824	73.736	35.238

iv) Valor en libros de los activos financieros que estarían en mora o que se habrían deteriorado, si no fuera porque sus condiciones han sido renegociadas

No se poseen instrumentos respecto de los cuales se hayan realizado renegociaciones que los hayan sacado de la condición de mora o deterioro.

v) Segmentación de la cartera de inversiones de la compañía según clasificación de riesgo

Considerando que no se cuenta con activos en mora ni con deterioro, el cuadro presentado en el punto (iii) inmediatamente precedente corresponde al total de la cartera de renta fija.

REVELE PARA CADA CLASE DE ACTIVO FINANCIERO:

A) Antigüedad (por tramos) de los activos financieros en mora en la fecha de presentación, pero que no estén deteriorados

En la cartera no se cuenta con activos en mora.

B) Activos financieros que se hayan determinado individualmente como deteriorados en la fecha de presentación, incluyendo los factores que la entidad ha considerado para determinar el deterioro

El reconocimiento de la pérdida crediticia esperada requiere la clasificación por etapas de los activos financieros de acuerdo con sus riesgos crediticios y cualquier incremento significativo desde el reconocimiento inicial. Los instrumentos financieros califican para la etapa 1 (pérdidas crediticias esperadas (ECL) de 12 meses) si sus riesgos de crédito se consideran bajos o, aunque el riesgo de crédito no se considera bajo, no hubo un aumento significativo en el riesgo crediticio desde el reconocimiento inicial. En general, la NIIF 9 asigna a ECL-lifetime (etapa 2) a todos los instrumentos financieros que experimentaron un aumento significativo del riesgo de crédito desde el reconocimiento inicial. Existe una presunción refutable de que el riesgo crediticio de un activo financiero ha

FID CHILE COMPAÑÍA DE SEGUROS GENERALES S.A.

NOTAS A LOS ESTADOS FINANCIEROS

(6) Administración de riesgo, continuación

aumentado significativamente desde el reconocimiento inicial cuando los pagos contractuales tienen más de 30 días de vencimiento. Los activos financieros individualmente deteriorados (es decir, activos que han sufrido un incumplimiento) se incluyen en la etapa 3. Incluso si no se ha producido un incumplimiento, existe una presunción refutable de que un activo se deteriora individualmente si los pagos contractuales tienen más de 90 días de vencimiento. Para el caso de los instrumentos financieros medidos a valor razonable con cambios en Patrimonio, el deterioro se debe reconocer en el Patrimonio (OCI), esto dado que en teoría el valor de mercado de los instrumentos incorpora toda la información disponible respecto a ese activo, incluyendo el riesgo crédito de este.

Clasif Riesgo	Valor de Mercado (M\$)
AAA	3.363.227
AA+	41.307
AA	415.065
AA-	542.779
A+	58.824
A	73.736
A-	35.238
Total	4.530.176

C) Para los montos que se hayan revelado anteriormente, una descripción de las garantías tomadas por la entidad para asegurar el cobro y de las otras mejoras crediticias, así como una estimación de su valor razonable, a menos que fuera impracticable hacerla.

La Compañía no cuenta con Garantías.

CUANDO UNA ENTIDAD OBTENGA, DURANTE EL PERÍODO, ACTIVOS FINANCIEROS O NO FINANCIEROS MEDIANTE LA TOMA DE POSESIÓN DE GARANTÍAS PARA ASEGURAR EL COBRO, O EJECUTE OTRAS MEJORAS CREDITICIAS (POR EJEMPLO AVALES), Y TALES ACTIVOS CUMPLAN LOS CRITERIOS DE RECONOCIMIENTO DE OTRAS NORMAS, LA ENTIDAD REVELARÁ:

A) Naturaleza y valor en libros de los activos obtenidos

La Compañía no cuenta con garantías obtenidas para asegurar el cobro de activos financieros.

B) Cuando los activos no sean fácilmente convertibles en efectivo, sus políticas para enajenar o disponer por otra vía de tales activos, o para utilizarlos en sus operaciones

No aplica.

LÍMITE RIESGO CREDITICIO DE CONTRAPARTE

La Compañía se rige por los límites por emisor establecidos en la normativa de la CMF.

FID CHILE COMPAÑÍA DE SEGUROS GENERALES S.A.

NOTAS A LOS ESTADOS FINANCIEROS

(6) Administración de riesgo, continuación**CONCENTRACIÓN DE INTERMEDIARIOS**

Las transacciones de instrumentos financieros son intermediadas por Banco Santander.

CUSTODIOS

El cuadro que se presenta a continuación muestra la custodia de instrumentos financieros al 31 de diciembre de 2021.

Custodia	Valor (M\$)	% de Cartera
DCV	4,530,176	100%

GARANTÍAS COMPROMETIDAS

No se cuenta con garantías obtenidas para asegurar el cobro de instrumentos financieros.

RIESGO DE LIQUIDEZ

A continuación, se muestra la liquidez de activos y pasivos financieros al 31 de diciembre de 2021:

Concepto	Valor (\$M)
Activos Circulantes	37.207.866
Pasivos Circulantes	42.715.276
Inv. No líquidas (Bienes Raíces)	230.055
Act. Financieros a Valor Razonable	4.530.176

A) Vencimientos de los pasivos financieros que muestre los plazos contractuales de vencimiento remanentes

Al 31 de diciembre del 2021, la Compañía no poseía pasivos financieros relacionados con emisión de deuda ni deuda con instituciones financieras.

B) Descripción de cómo gestiona el riesgo de liquidez

La descripción de cómo se gestiona el riesgo de liquidez está presentada en el tópico de Información Cualitativa, al inicio de esta Nota.

C) Inversiones no líquidas

Las inversiones no líquidas de la Compañía al 31 de diciembre de 2021 corresponden a muebles y equipos de uso propio, los que se presentan en el siguiente cuadro:

FID CHILE COMPAÑÍA DE SEGUROS GENERALES S.A.

NOTAS A LOS ESTADOS FINANCIEROS

(6) Administración de riesgo, continuación

Valor (M\$)	% sobre Activos Financieros
230.055	5,08%

D) Indicadores de liquidez al 31 de diciembre de 2021.

Concepto:	Indicador:	Real
Liquidez	Activos Circulantes/Pasivos Circulantes	87,1%
No Liquidez	Inv. No Líq. / Activos a valor razonable	5,1%
Duración Inversiones	Plazo Promedio de la Cartera de Inversiones	2,03
	Plazo de Vencimiento de Instrumentos	9,20

RIESGO DE MERCADO

La pérdida máxima probable es calculada a través del modelo interno de VaR histórico, con un 99% de confianza, que utiliza como principal input la variación de los precios de cada instrumento en los últimos 12 meses.

Al 31 de diciembre de 2021, se obtiene un VaR Anual de \$318.761.679 respecto de la cartera de inversiones financieras de renta fija, lo que representa un 7.04% del total de esta.

Por otra parte, las pruebas de estrés, basadas en la normativa de Capital Basado en Riesgos (CBR) para los instrumentos de Renta Fija, los cuales se clasificaron en Estatales y No estatales (Corporativos, Bancarios y otros no Securitizados) dan como resultado lo siguiente:

Estatales				
Concepto	D menor a 1 año	D entre 1 y 3 años	D entre 3 y 6 años	D mayor a 6 años
Duración	0.03	1.15	3.04	-
Tasa	0.31%	1.10%	5.56%	0.00%
Estrés	100%	75%	50%	35%
Fórmula	0.0001	0.0094	0.0800	-
Inversión (M\$)	549,468	1,264,233	461,289	-
Inversión Estresada (M\$)	549,425	1,252,310	424,365	-
Impacto Estrés (M\$)	43	11,923	36,924	-

Para los instrumentos No Estatales, según la normativa CBR, se hizo una sub-clasificación para el análisis de estrés, según la clasificación de riesgo del instrumento, obteniendo los siguientes resultados:

No Estatales (AAA-AA)				
Concepto	D menor a 1 año	D entre 1 y 3 años	D entre 3 y 6 años	D mayor a 6 años
Duración	0.41	2.31	3.51	-
Tasa	0.06%	2.53%	2.84%	0.00%
Estrés	100%	75%	50%	35%
Fórmula	0.0002	0.0429	0.0484	-
Inversión (M\$)	99,705	945,656	1,042,026	-
Inversión Estresada (M\$)	99,681	905,100	991,634	-
Impacto Estrés (M\$)	23	40,556	50,393	-

FID CHILE COMPAÑÍA DE SEGUROS GENERALES S.A.

NOTAS A LOS ESTADOS FINANCIEROS

(6) Administración de riesgo, continuación

No Estatales (A)				
Concepto	D menor a 1 año	D entre 1 y 3 años	D entre 3 y 6 años	D mayor a 6 años
Duración	0.05	-	3.21	-
Tasa	0.34%	0.00%	5.07%	0.00%
Estrés	120%	90%	60%	42%
Fórmula	0.0002	-	0.0928	-
Inversión (M\$)	35,239	-	132,560	-
Inversión Estresada (M\$)	35,231	-	120,261	-
Impacto Estrés (M\$)	8	-	12,299	-

Además, se presenta un resumen del impacto del estrés para los instrumentos de renta fija, clasificados según la categoría a la cual pertenece su emisor:

Clasificación Emisor	Total Inversión (M\$)	Impacto Estrés (M\$)	% Impacto sobre Activos
Estado y Banco Central	2,274,990	48,890	1.08%
Renta Fija Emisores Bancarios	1,655,313	103,278	2.28%
Sociedades Inscritas CMF	599,873		
Total	4,530,176	152,169	

La prueba de estrés aplicada a los muebles y equipos de uso propio de la Compañía consistió en estudiar el efecto de una caída del 20% en el valor de mercado de estos, obteniendo los siguientes resultados:

Valor (M\$)	Valor Estresado (M\$)	Impacto Estrés (M\$)	% Impacto sobre Activos
230.055	184.044	46.011	1,02%

Considerando que la Compañía utiliza la metodología de valor en riesgo, según lo indicado en la NIIF 7.41 queda eximida de realizar el análisis de sensibilidad indicado en la NIIF 7.40.

Considerando que la Compañía sigue la metodología de la NIIF 7.41, corresponde revelar lo siguiente:

A) Explicación del método utilizado al elaborar dicho análisis de sensibilidad, así como de los principales parámetros e hipótesis subyacentes en los datos suministrados

La metodología utilizada para realizar el análisis de sensibilidad es el VaR por simulación histórica, que expresa la máxima pérdida diaria, al 99% de confianza. La principal hipótesis es el supuesto de una distribución normal para los retornos de los activos. Esta metodología de VaR incorpora las interdependencias y correlaciones entre los distintos factores de riesgo.

FID CHILE COMPAÑÍA DE SEGUROS GENERALES S.A.

NOTAS A LOS ESTADOS FINANCIEROS

(6) Administración de riesgo, continuación**B) Explicación del objetivo del método utilizado, así como de las limitaciones que pudieran hacer que la información no reflejase plenamente el valor razonable de los activos y pasivos implicados**

El objetivo de la metodología utilizada es proyectar cuantitativamente las posibles pérdidas por variaciones en los precios de las acciones, en la tasa de interés, en el tipo de cambio y en la UF, y sus limitaciones se refieren a la restricción que impone el supuesto de normalidad en la distribución de retornos.

CUANDO LOS ANÁLISIS DE SENSIBILIDAD, REVELADOS DE ACUERDO A NIIF 7.40 O 7.41, NO FUESEN REPRESENTATIVOS DEL RIESGO INHERENTE A UN INSTRUMENTO FINANCIERO (POR EJEMPLO PORQUE LA EXPOSICIÓN A FINAL DE AÑO NO REFLEJE LA EXPOSICIÓN MANTENIDA DURANTE EL AÑO), LA ENTIDAD INFORMARÁ DE ELLO, ASÍ COMO LA RAZÓN POR LA QUE CREE QUE LOS ANÁLISIS DE SENSIBILIDAD CARECEN DE REPRESENTATIVIDAD.

La composición de la cartera ha sido relativamente estable en el transcurso del año, por lo que los resultados del análisis de sensibilidad son representativos de los riesgos de la cartera.

INFORMACIÓN NIIF 7.34 LETRA C.

Lo indicado en la NIIF 7.34, letra c) se refiere a que la entidad informará las concentraciones de riesgo, si no resultan aparentes de la información revelada en los apartados (a) y (b) del tópico de Información Cuantitativa. Al respecto, cabe indicar que no hay concentraciones de riesgo significativas que revelar.

UTILIZACIÓN DE PRODUCTOS DERIVADOS**I) Objetivo de utilización de los productos derivados, considerando si se trata de un objetivo de cobertura o “hedge”, de inversión o una combinación de ambos conceptos**

La Compañía no presenta instrumentos derivados en cartera.

II) Existencia de exclusiones y límites para el uso de ciertos tipos de estos productos o la toma de determinadas posiciones (por ejemplo, posiciones descalzadas)

La Compañía no presenta instrumentos derivados en cartera.

III) Límites para la exposición al riesgo proveniente del uso de productos derivados

La Compañía no presenta instrumentos derivados en cartera.

FID CHILE COMPAÑÍA DE SEGUROS GENERALES S.A.

NOTAS A LOS ESTADOS FINANCIEROS

(6) Administración de riesgo, continuación**IV) Política respecto a las contrapartes en las operaciones con productos derivados incluyendo si se efectuarán en bolsas o fuera de ellas**

La Compañía no presenta instrumentos derivados en cartera.

II. RIESGOS DE SEGUROS**1.OBJETIVOS, POLÍTICAS Y PROCESOS PARA LA GESTIÓN DE RIESGOS DE SEGUROS.****A) Reaseguro**

El objetivo es en lo fundamental establecer el nivel adecuado de transferencia de riesgo a las compañías reaseguradoras, ya sea a través de contratos de reaseguro proporcionales y no proporcionales o mediante la toma de reaseguros facultativos, de modo tal que el riesgo retenido sea soportado adecuadamente por el patrimonio de la compañía.

La política de riesgo de reaseguro considera que tanto la contratación del programa anual de reaseguros proporcionales y no proporcionales como la suscripción de reaseguros facultativos, sea consistente con el apetito al riesgo de la compañía, eligiendo reaseguradores que cuenten con clasificación de riesgo dentro del marco establecido.

La gestión del riesgo de reaseguro contempla en lo principal la aprobación de un programa anual de reaseguro por parte del Directorio, en donde en base a las estadísticas de venta y a la disponibilidad patrimonial, se establecen las capacidades de los contratos a suscribir para los siguientes 12 meses. Por otra parte hay un conjunto de reglas que rigen la contratación y operación de los reaseguros: los reaseguradores deben ser aprobados por la Gerencia General y el Directorio, la clasificación debe ser la más alta disponible en el mercado a la hora de renovación de contratos; debe existir un sistema que controle que la emisión de pólizas se efectúe dentro de los parámetros de cada contrato, dentro de las condiciones económicas de los contratos no se podrán aceptar condiciones que generen provisiones o contingencias que impliquen un riesgo distinto al del giro del negocio. En el caso de los reaseguros facultativos, sólo se podrá operar con reaseguradores que se encuentren listados en la base de reaseguradores autorizados por la Compañía, no se podrán aceptar contratos facultativos que tengan condiciones distintas a las de la póliza original.

Los reaseguradores y brokers autorizados se registrarán en una lista, la cual debe contener al menos dos clasificaciones de riesgo para cada una de las compañías que la conforman.

Finalmente, parte importante en el riesgo de reaseguros es el riesgo de crédito de reaseguradores, el cual debe tener una adecuada gestión, basada principalmente en la calidad crediticia de dichas entidades.

FID CHILE COMPAÑÍA DE SEGUROS GENERALES S.A.

NOTAS A LOS ESTADOS FINANCIEROS

(6) Administración de riesgo, continuación**B) Cobranza**

El objetivo es minimizar la tasa de incobrabilidad, por la vía de incentivar las formas de pago más efectivas y por la vía de contar con mecanismos de cobranza eficaces, así como tender a calzar el calendario de pago con la cobertura de la póliza.

Nuestra gestión de cobranza contempla que (en aquellos casos en que los clientes no paguen la prima al contado) se pacte el pago en cuotas, favoreciendo las formas de pago que en la práctica resultan más efectivas, siendo el pago automático de cuentas el modo que más se privilegia. En los casos en que el cliente no suscribe un convenio de pago automático, se dan las facilidades para que cumplan con el pago de sus cuotas, a través de la existencia de convenios de recaudación con entidades bancarias y otras, así como la existencia de servicios de recaudación domiciliaria.

El proceso de gestión del riesgo de cobranza, además de los incentivos y mecanismos establecidos para minimizar los incobrables, contempla que, ante situaciones de retraso o mora, se active la gestión de empresas de cobranza. Si la situación de impago se mantiene, transcurridos ciertos plazos, se deriva en el envío de una carta de cancelación de póliza y posteriormente, de mantenerse el impago, en la cancelación de la póliza y el castigo de la prima impaga, si correspondiese.

C) Distribución

El objetivo de la Compañía en cuanto al modelo de distribución se refiere a diversificar la intermediación en cuanto al tipo de canal y en cuanto a la concentración de intermediarios, en el transcurso del tiempo.

Las políticas de la Compañía respecto a la distribución están enfocados a minimizar la concentración de ventas en algunos corredores en las distintas zonas del país, potenciar aquellos canales que entregan buenos márgenes para la Compañía e incentivar la venta a través de vías electrónicas.

La gestión del riesgo de distribución se materializa a través de acciones concretas relativas a potenciar el mercado electrónico, contactar permanentemente a nuevos corredores para que intermedien en la Compañía, aumentar la cantidad de agentes directos en aquellas zonas donde la Compañía tiene menos participación de mercado, y establecer alianzas con canales masivos, en especial respecto de aquellos productos en que los corredores tradicionales tienen menor presencia.

D) Mercado objetivo

Las metas de la Compañía respecto al mercado objetivo se refieren a participar en seguros personales, con productos masivos, y a participar en seguros para empresas, abarcando una amplia variedad de ramos, es decir ser una Compañía generalista y multiproducto, que en términos agregados le genere una participación de mercado que la sitúe entre las 15 mayores compañías de la industria.

FID CHILE COMPAÑÍA DE SEGUROS GENERALES S.A.

NOTAS A LOS ESTADOS FINANCIEROS

(6) Administración de riesgo, continuación

El riesgo asociado a este ámbito dice relación por un lado, con el no cumplimiento de las metas indicadas, y por otro, con que se genere una concentración de clientes que lleven a la Compañía a tener cierto grado de dependencia hacia esos determinados clientes.

Como consecuencia de lo indicado, la estrategia de la Compañía apunta a que se deben realizar acciones dirigidas al mercado de personas y al mercado de empresas, con la profundidad deseada. Para ello utilizará los canales más apropiados (retail, corredores tradicionales, por ejemplo), así como establecerá el mix de productos adecuado.

Para verificar el cumplimiento de los objetivos señalados se llevará un monitoreo recurrente de la participación de mercado y su composición, debiéndose generar acciones comerciales que ayuden a mantener su cumplimiento o a mejorar las desviaciones que puedan producirse.

2. OBJETIVOS, POLÍTICAS Y PROCESOS PARA LA GESTIÓN DE RIESGO DE MERCADO, LIQUIDEZ Y CRÉDITO EN LOS CONTRATOS DE SEGUROS. INCLUYENDO LA MÁXIMA EXPOSICIÓN A RIESGO (PÉRDIDAS MÁXIMAS PROBABLES, SUMA ASEGURADA, ETC.).**Riesgo de mercado**

Los componentes del riesgo de mercado al cual están afectos los contratos de seguros de la Compañía no comprenden riesgos inherentes a la volatilidad del mercado financiero, tanto por ser contratos de corto plazo (básicamente anuales) como por no contar con componentes financieros implícitos. Sin embargo, si comprenden elementos propios del seguro, tales como el costo promedio por siniestro, su frecuencia y el valor de los repuestos, entre otros. Estas variables se consideran en la gestión del riesgo técnico.

Riesgo de liquidez

El objetivo de FID Seguros respecto del riesgo de liquidez es que sus fuentes de liquidez se encuentren calzadas con sus obligaciones, de modo de no incurrir en costos de financiamiento ni en pérdidas producidas por la conversión a efectivo de activos financieros.

La política de liquidez establece que en todo momento el flujo de entrada de caja más la posición de disponible debe cubrir los flujos de salida de caja actuales y proyectadas, es decir, la Compañía deberá asegurarse que contará en todo momento con los recursos líquidos necesarios para afrontar los compromisos asumidos con los asegurados y otros acreedores.

Riesgo de crédito

Se considera que los contratos de seguros, incluyendo el reaseguro, comprenden riesgo de crédito de clientes, corredores y reaseguradores. A continuación, se presenta cada uno de ellos por separado.

FID CHILE COMPAÑÍA DE SEGUROS GENERALES S.A.

NOTAS A LOS ESTADOS FINANCIEROS

(6) Administración de riesgo, continuación**i. Riesgo de Crédito de Clientes**

El riesgo de crédito de Clientes se refiere a la posibilidad de incumplimiento en el pago de primas y cuotas de pólizas de seguros.

La política de riesgo de crédito contempla como elemento principal limitar el crédito que se otorgue, por la vía de calzar el calendario de pago con la cobertura de la póliza y ante situaciones de incumplimiento de pago, cancelar la póliza.

El proceso de gestión considera que en los ramos en que se pueden cancelar las pólizas, se propenderá a calzar la forma de pago con el devengo de la cobertura, y en los ramos en que no se pueden cancelar las pólizas, la política general será minimizar el otorgamiento de crédito, medidas que por la vía de limitar el crédito apuntan a minimizar su riesgo. Asimismo, sobre aquellas primas y cuotas con retardo en el pago se constituirá una provisión de incobrables, de acuerdo a las normas que la CMF ha establecido al respecto. Finalmente, en aquellos casos en que persista el incumplimiento del pago de primas o cuotas más allá de ciertos plazos establecidos, se procederá con la cancelación de las pólizas respectivas y el posterior castigo de las primas y cuotas adeudadas.

ii. Riesgo de Crédito de Corredores (Incluye Agentes Directos)

El riesgo de crédito de corredores y agentes se refiere al crédito implícito en el pago de comisiones no ganadas. Las comisiones no ganadas corresponden a la diferencia entre la comisión total de una póliza y la comisión ganada, la que a su vez se deriva de la prima ganada. La exposición al riesgo se produce cuando una póliza es cancelada antes del término de su vigencia, lo que genera devolución de prima y comisión pagada demás (comisión negativa), concepto que se constituye en una deuda del corredor hacia la Compañía, generándose el riesgo ante incumplimiento del corredor en la devolución de las comisiones pagadas demás.

La gestión de este riesgo contempla realizar una evaluación continua de los corredores de modo de generar una alerta en las situaciones de corredores con comisiones negativas.

Por su parte, la política de comisiones contempla que, en el caso de corredores nuevos, con montos altos de comisiones, que éstas se les paguen en forma diferida, en base a prima ganada.

FID CHILE COMPAÑÍA DE SEGUROS GENERALES S.A.

NOTAS A LOS ESTADOS FINANCIEROS

(6) Administración de riesgo, continuación

iii. Riesgo de Crédito de Reaseguradores

El riesgo de crédito de Reaseguradores se refiere a la posibilidad de incumplimiento en el pago de siniestros y devoluciones de prima.

La política de riesgo de crédito de Reaseguradoras establece operar con compañías que tengan investment grade (clasificaciones de riesgo internacional iguales o superiores a BBB), de clasificadores de riesgo de reconocimiento mundial, tales como Standard & Poors, Moodys, AM BEST, Fitch, entre otros.

El proceso de gestión de este riesgo contempla evaluar el riesgo de crédito de Reaseguradoras y Brokers de Reaseguro en base a su rating, para lo que se considerarán las clasificaciones de riesgo de clasificadores de riesgo anteriormente mencionadas. En los casos en que las agencias de calificación publiquen una doble calificación crediticia, se considerará aquella más baja. La regla para que las Reaseguradoras sean elegibles para operar con la Compañía es que tengan investment grade. Al efecto, la Compañía mantendrá una lista de Reaseguradoras autorizados.

3. EXPOSICIÓN AL RIESGO DE SEGURO, MERCADO, LIQUIDEZ Y CRÉDITO EN LOS CONTRATOS DE SEGUROS.

Riesgo de seguros

La exposición al riesgo de seguros (riesgo técnico) deriva de los riesgos implícitos en los procesos de tarificación, suscripción, diseño de productos y gestión de siniestros y se traduce en riesgo de insuficiencia de prima o de insuficiencia de reserva.

A continuación, se presentan los principales indicadores del riesgo técnico de la compañía:

- Pérdida Máxima Catastróficos

La pérdida máxima ante eventos catastróficos es de 7.500 UF, que corresponde a la prioridad del reaseguro catastrófico.

- Sumas Aseguradas (Cifras en MM\$), Reserva Riesgo en Curso y Provisión de siniestros retenidos. (Cifras en M\$)

Subdivisión RamoFecu	Monto Asegurado Ret	RRC Ret	Provisión Siniestros Ret
Individual	410.498	526.636	310.216
Colectivo	133.607	152.444	264.824
Cartera Hipotecaria	-	-	-
Cartera Consumo	-	-	118
Otra Cartera	264.094	816.877	1.185.138
Masivo	264.094	816.877	1.185.256
Industria, Infraestructura y Comercio	1.794.981	3.269.639	1.303.661
Total	2.603.180	4.765.596	3.063.957

*Nota: Total = Individual + Colectivo + Masivo + Industria, Infraestructura y Comercio.

FID CHILE COMPAÑÍA DE SEGUROS GENERALES S.A.

NOTAS A LOS ESTADOS FINANCIEROS

(6) Administración de riesgo, continuación

Riesgo de mercado

No aplica, según lo indicado en el punto 2 precedente.

Riesgo de liquidez

A continuación, se presenta una tabla con los flujos de caja más significativos, proveniente de las operaciones de seguros para cada trimestre del año 2021. (Cifras en M\$)

Cuenta	Marzo	Junio	Septiembre	Diciembre	Total 2021
Recaudación Neta	9.569.174	14.742.125	7.102.587	20.345.748	51.759.634
Pago Siniestros Neto	738.516	3.276.683	3.197.489	5.092.372	12.305.060
Saldo Caja y Banco	1.021.177	(543.672)	306.130	1.744.754	2.528.389

Riesgo de crédito**i. Riesgo de Crédito de Clientes**

La cuantificación del riesgo de crédito de clientes es efectuada a través del Credit VaR, al 99% de confianza. Los parámetros utilizados se obtienen a partir de las probabilidades de cancelación del cliente y las exposiciones a riesgo de crédito. La probabilidad de cancelación se obtiene mediante un modelo predictivo interno, que asigna una cierta probabilidad de que la póliza cancele en el próximo mes. El monto expuesto utilizado corresponde a la prima ganada menos los pagos.

Al 31 de diciembre de 2021, la exposición al riesgo de crédito de clientes, medido a través del Credit VaR, es de \$ **826.876.908**, alcanzado un 21.27% del total de la cartera.

ii. Riesgo de Crédito de Corredores (Incluye Agentes Directos)

La cuantificación del riesgo de crédito de los corredores es efectuada a través del Credit VaR, al 99% de confianza. Los parámetros utilizados se obtienen a partir de las probabilidades de default del corredor y las exposiciones a riesgo de crédito. Se asigna una probabilidad de default promedio a cada corredor, y se utiliza la comisión no ganada como monto expuesto.

Al 31 de diciembre de 2021, la exposición al riesgo de crédito de corredores, medido a través del Credit VaR, es de \$ **73.973.591**, alcanzado un 2.41% del total de la cartera.

FID CHILE COMPAÑÍA DE SEGUROS GENERALES S.A.

NOTAS A LOS ESTADOS FINANCIEROS**(6) Administración de riesgo, continuación****iii. Riesgo de Crédito de Reaseguradoras**

La cuantificación del riesgo de crédito de reaseguros para contratos proporcionales es efectuada a través del Credit VaR, al 99,5% de confianza. Los parámetros utilizados se obtienen a partir de las probabilidades de impago del reasegurador y las exposiciones a riesgo de crédito. La probabilidad de impago se obtiene mediante calificadores de riesgo, luego, utilizando un modelo predictivo interno donde se busca la pérdida esperada del reasegurador en contratos proporcionales de los distintos ramos, donde las probabilidades de impago y siniestralidad son variables aleatorias, creándose miles de escenarios posibles y obteniendo una posible pérdida por parte del reasegurador. El monto expuesto utilizado corresponde a la cuenta corriente que se tiene con cada reasegurador, siendo estos siniestros y comisiones a cargo de reaseguradores menos la prima cedida.

Al 31 de diciembre de 2021, la exposición al riesgo de crédito de reaseguros, medido a través del Credit VaR, es de \$ 79.655.953, alcanzado un 0,247% del total de la exposición a riesgo.

FID CHILE COMPAÑÍA DE SEGUROS GENERALES S.A.

NOTAS A LOS ESTADOS FINANCIEROS

(6) Administración de riesgo, continuación

4. METODOLOGÍA DE ADMINISTRACIÓN DE RIESGOS DE SEGUROS, MERCADO, LIQUIDEZ Y CRÉDITO.

La metodología de administración está expuesta en el punto 2 precedente.

5. CONCENTRACIÓN DE SEGUROS, EN FUNCIÓN DE LA RELEVANCIA PARA LAS ACTIVIDADES DE LA COMPAÑÍA, INDICAR LO SIGUIENTE:**A) Prima directa por subdivisión de ramo fecu, al 31 de diciembre de 2021 (cifra en M\$).**

Subdivisión RamoFecu	Prima Directa (M\$)
Individual	3.932.294
Colectivo	1.336.214
Cartera Hipotecaria	-
Cartera Consumo	-
Otra Cartera	8.991.740
Masivo	8.991.740
Industria, Infraestructura y Comercio	38.753.428
Total	53.013.676

**Nota: Total = Individual + Colectivo + Masivo + Industria, Infraestructura y Comercio.*

B) Siniestralidad retenida por subdivisión de ramo FECU, al 31 de diciembre de 2021.

Subdivisión RamoFecu	Siniestralidad
Individual	55,82%
Colectivo	56,60%
Masivo	74,56%
Industria, Infraestructura y Comercio	25,69%

6. ANÁLISIS DE SENSIBILIDAD.**A) Informar los métodos y las hipótesis utilizados al elaborar el análisis de sensibilidad:**

La Compañía se encuentra en la etapa de implementación de la cuantificación de riesgos técnicos a la luz de las metodologías concordantes con la determinación de capital basado en riesgo, metodologías que comprenden diversos modelos de análisis de sensibilidad incluyendo modelos internos los cuales contemplan escenarios de estrés para medir el impacto en los resultados financieros. Esto se realiza mediante variaciones inesperados en los parámetros más relevantes, como lo son el costo medio de siniestros, la frecuencia siniestral y eventos catastróficos.

FID CHILE COMPAÑÍA DE SEGUROS GENERALES S.A.

NOTAS A LOS ESTADOS FINANCIEROS

(6) Administración de riesgo, continuación

B) Los cambios efectuados, desde el periodo anterior, en los métodos e hipótesis utilizados, así como las razones de tales cambios:

No hay cambios relevantes.

C) Considerar al menos los siguientes factores de riesgo, cuando sean relevantes para la aseguradora. a continuación se detallan sólo los factores de riesgo de seguros que aplican al grupo de seguros generales:

i. Tipo de cambio

El riesgo de tipo de cambio se genera en el ámbito de reaseguros, tanto en el caso de la cesión de prima, que son recaudadas en moneda nacional y su cesión se materializa en moneda extranjera, como en el caso del pago de siniestros, en que la obligación es en moneda nacional y el pago del reasegurador en moneda extranjera.

En las 2 situaciones descritas, el riesgo se mitiga minimizando el descalce de monedas.

ii. Inflación

El riesgo se genera por el alza en el costo de los siniestros, que en general se puede estimar que suben de acuerdo con el IPC. Este factor de riesgo se mitiga por la vía de no emitir pólizas pesos, si no en unidades reajustables, y por la vía de contemplar variaciones de precios en los modelos de tarificación, para los casos en que "índices" particulares de precios, tales como el relativo a los repuestos, se comporten distinto del IPC.

iii. Coberturas emanadas de contratos de seguros

Entendiendo el riesgo de cobertura como la insuficiencia de la tarifa para "financiar" las coberturas contempladas en las pólizas, el proceso de pricing de la Compañía contempla un monitoreo continuo del comportamiento de la siniestralidad de las coberturas otorgadas, de modo de cubrirlas adecuadamente, llegando incluso a contemplarse en la política comercial el no participar en determinadas líneas de productos en que esta condición no se pueda cumplir, debido a los precios de mercado.

iv. Gastos

El riesgo se produce cuando los gastos reales son superiores a los contemplados en el pricing de productos. Este riesgo se mitiga a través de contemplar en el modelo de tarificación un monitoreo continuo de los gastos reales asociado a una revisión permanente de los supuestos de gastos que contemplan dichos modelos.

FID CHILE COMPAÑÍA DE SEGUROS GENERALES S.A.

NOTAS A LOS ESTADOS FINANCIEROS

(6) Administración de riesgo, continuación

Asimismo, es política básica de la Compañía llevar un control permanente de la desviación del gasto respecto del presupuesto. A modo de ilustración se presenta a continuación un cuadro resumen con las cuentas involucradas a nivel de subdivisión de Ramo Fecu, además de dos indicadores de gasto para el año 2021 (Cifras en M\$):

Subdivisión RamoFecu	Remuneraciones	Otros
Individual	166.050	194.659
Colectivo	106.257	124.563
Cartera Hipotecaria	-	-
Cartera Consumo	119	140
Otra Cartera	390.941	458.298
Masivo	391.060	458.438
Industria, Infraestructura y Comercio	3.605.756	4.227.001
Total	4.269.123	5.004.661

*Nota: Total = Individual + Colectivo + Masivo + Industria, Infraestructura y Comercio.

Indicador	Valor
Gastos/Prima Directa	17,49%
Gastos/Ingresos	72,88%

Finalmente, se considera una sensibilización del crecimiento anual de la cuenta Remuneraciones y Otros gastos. Al considerar un estrés de 5% real sobre las cuentas, se obtiene el siguiente cuadro resumen para los efectos analizados. (Cifras en M\$)

Cuenta	Valor (M\$)	Estrés	Impacto Estrés (M\$)	Efecto Sobre Ingresos
Remuneraciones	4.269.123	5%	213.456	1,68%
Otros	5.004.661	5%	250.233	1,97%
Total Gasto	9.273.784	-	463.689	3,64%

v. Variación en el siniestro medio

El riesgo lo representa el alza del costo medio de los siniestros, producto por ejemplo del alza en el costo de repuestos. Este riesgo se cubre con un monitoreo permanente del costo medio de los siniestros, para los ramos con alta frecuencia de siniestralidad, incorporando dicha información en los modelos de pricing de los productos de los ramos mencionados.

En este caso, se considera una sensibilización del Costo Medio (CM) de Siniestros por subdivisión de Ramo Fecu. El efecto sobre los costos de siniestros retenidos alcanza los M\$ 217.952, al suponer un stress de un 5% real sobre los CM. Finalmente, dicho efecto representa aproximadamente un 2.33% del patrimonio de la compañía.

FID CHILE COMPAÑÍA DE SEGUROS GENERALES S.A.

NOTAS A LOS ESTADOS FINANCIEROS

(6) Administración de riesgo, continuación

Subdivisión RamoFecu	Estrés	Efecto sobre Costo Siniestros (M\$)	Efecto Sobre Patrimonio (M\$)
Individual	5%	32.659	0,35%
Colectivo	5%	18.462	0,20%
Cartera Hipotecaria	5%	-	0,00%
Cartera Consumo	5%	66	0,00%
Otra Cartera	5%	95.342	1,02%
Masivo	5%	95.338	1,02%
Industria, Infraestructura y Comercio	5%	71.493	0,76%
Total	5%	217.952	2,33%

**Nota: Total = Individual + Colectivo + Masivo + Industria, Infraestructura y Comercio.*

vi. Variación en la frecuencia siniestral

El riesgo lo representa un aumento de la frecuencia siniestral, producto de por ejemplo mayores días de lluvia (Vehículos), más fin de semanas largos (Vehículos), más días de calor (Incendio), etc. Este riesgo se cubre con un monitoreo permanente del indicador de frecuencia siniestros, para los ramos con alta frecuencia de siniestralidad, incorporando dicha información en los modelos de pricing de los productos de los ramos mencionados.

Análogo a la sección anterior, se considera una sensibilización de la tasa de Frecuencia de Siniestros agrupando por subdivisión de Ramos Fecu. El efecto retenido alcanza los M\$ 48.206, al suponer un stress de un 1% de crecimiento sobre la tasa de frecuencia (+1 pp). El impacto del estrés representa aproximadamente un 0.51% del patrimonio de la compañía. (Cifras en M\$)

Subdivisión RamoFecu	Estrés (+ 1 pp)	Efecto sobre Costo Siniestros	Efecto Sobre Patrimonio
Individual	1%	57.798	0,62%
Colectivo	1%	137	0,00%
Cartera Hipotecaria	1%	-	0,00%
Cartera Consumo	1%	66	0,00%
Otra Cartera	1%	234.016	2,50%
Masivo	1%	234.008	2,50%
Industria, Infraestructura y Comercio	1%	7.612	0,08%
Total	1%	48.206	0,51%

**Nota: Total = Individual + Colectivo + Masivo + Industria, Infraestructura y Comercio*

FID CHILE COMPAÑÍA DE SEGUROS GENERALES S.A.

NOTAS A LOS ESTADOS FINANCIEROS

(6) Administración de riesgo, continuación

vii. Ocurrencia de eventos catastróficos

Debido a la no ocurrencia de eventos catastróficos considerables durante el periodo de análisis, se presenta el cálculo del Capital requerido para la solvencia, por sus siglas en inglés (SCR) utilizando la metodología explicada en la normativa vigente de Solvencia II, en donde, se procede a calcular el monto bruto para cada escenario de catástrofe, además, se calcula un efecto de mitigación, gracias a la participación de los reaseguradores. Luego, se obtiene el monto expuesto Neto, que sería lo que realmente debería pagar la compañía en caso de que ocurra la catástrofe descrita. Finalmente, se obtiene el Capital requerido diversificado, utilizando la matriz de correlación que relaciona los distintos ramos involucrados.

	Bruto (M\$)	Mitigación (M\$)	Neto (M\$)
CBR Riesgo CAT No Vida	54.022.357	52.966.319	1.056.038
Suma de componentes del riesgo	71.530.480	70.074.209	1.456.271
Catástrofe Natural	17.638.498	17.309.781	328.717
Reaseguro No Proporcional	-	-	-
Catástrofe causada por el Hombre	50.978.527	49.983.779	994.748
Otra Catástrofe	2.913.455	2.780.649	132.806
Riesgo Diversificado para Catástrofes Naturales	17.638.498	17.309.781	328.717
Suma de componentes del riesgo	24.880.353	24.415.477	464.876
Peligro de Tormenta de Viento	-	-	-
Peligro de Inundación	13.334.780	13.102.342	232.438
Peligro de Terremoto	11.545.572	11.313.134	232.438
Peligro de Granizo	-	-	-
Riesgo Diversificado para Catástrofes causadas por el Hombre	50.978.527	49.983.779	994.748
Suma de componentes del riesgo	65.121.536	63.634.039	1.767.198
Motor	6.907.788	6.675.350	232.438
Marine	5.908.754	5.123.278	785.476
Aviation	-	-	-
Fire	50.113.644	49.881.206	512.139
Liability	2.191.349	1.954.204	237.145
Credit	-	-	-
CBR Riesgo CAT Vida	5.020.662	4.788.224	232.438

FID CHILE COMPAÑÍA DE SEGUROS GENERALES S.A.

NOTAS A LOS ESTADOS FINANCIEROS

(6) Administración de riesgo, continuación

III. CONTROL INTERNO (No Auditado)

La Política de Gestión de Riesgos y la Estrategia de Gestión de Riesgos, definidas por el Directorio de la Compañía, describen el sistema de control interno de la Compañía, constituido por un conjunto de reglas, procedimientos, actividades de control y estructuras organizativas destinadas a asegurar el correcto funcionamiento y la buena evolución de la Compañía, y a proporcionar una seguridad razonable en cuanto a la consecución de los objetivos sociales.

Esta estructura de control se divide en tres niveles. Los controles de primer nivel se llevan a cabo por las diferentes unidades operacionales y de negocio y son el control más importante. Las diferentes unidades operativas son las responsables de identificar y mitigar los riesgos de sus procesos. Los controles de segundo nivel corresponden a las actividades llevadas a cabo por las funciones de Funciones de Gestión de Riesgos y de Cumplimiento Normativo, que realizan las actividades de gestión, coordinación y monitoreo, vigilando la adecuación y cumplimiento de los controles de primer nivel. Los controles de tercer nivel corresponden a la actividad desarrollada por la función de Auditoría Interna, cuyo objetivo es identificar tendencias anómalas, violaciones de normas y procedimientos y evaluar la eficacia y eficiencia del sistema de control interno en su conjunto.

A pesar de que el control interno opera a diferentes niveles, el Directorio de la Compañía es el último responsable de establecer, mantener y mejorar el sistema de control interno. Adicionalmente, la adecuación del sistema de control interno será evaluada en forma anual por el Auditor Externo. El Directorio evaluará regularmente el desempeño de los Auditores Externos y velará permanentemente por su independencia.

A fin de garantizar una correcta difusión de una cultura de control interno, la Compañía dispone de varios lineamientos cuya finalidad última es guiar a todos los trabajadores hacia la consecución de los objetivos definidos con métodos y comportamientos correctos coherentes con los valores de FID Seguros.

El Directorio monitorizará el adecuado diseño, implementación y funcionamiento del sistema de control interno, fundamentalmente a través del Comité de Riesgos del Grupo, órgano con funciones de instrucción, propuesta y consulta en materias del sistema de control interno y verificación de su adecuación y funcionamiento efectivo, así como en materias del sistema de gestión de riesgos.

FID CHILE COMPAÑÍA DE SEGUROS GENERALES S.A.

NOTAS A LOS ESTADOS FINANCIEROS

(7) Efectivo y Equivalentes al Efectivo

Al 31 de diciembre del 2021 el detalle de los saldos incluidos bajo efectivo y equivalente de efectivo es el siguiente:

Efectivo y efectivo equivalente	CLP	USD	EUR	Otra moneda	Total Monedas
Caja	6.906	-	-	-	6.906
Bancos	1.954.040	560.533	-	-	2.514.573
Equivalente al efectivo (1)	6.910	-	-	-	6.910
Total efectivo y efectivo equivalente	1.967.856	560.533	-	-	2.528.389

(1) Contiene fondos fijos y valores a depositar.

Nota: Las cifras están expresadas en (M\$)

FID CHILE COMPAÑÍA DE SEGUROS GENERALES S.A.

NOTAS A LOS ESTADOS FINANCIEROS

AL 31 DE DICIEMBRE 2021

(8) Activos financieros a valor razonable
 8.1 Inversiones a valor razonable

Al 31 de diciembre de 2021, la Compañía presenta los siguientes activos financieros a valor razonable

	Nivel 1	Nivel 2	Nivel 3	Total	Costo amortizado	Efecto en resultados	Efecto en OCI (other comprehensive income)
Instrumentos financieros que respaldan inversiones							
Inversiones nacionales							
Renta fija	4.530.176	-	-	4.530.176	4.722.047	-	(191.871)
Instrumentos del estado	4.530.176	-	-	4.530.176	4.722.047	-	(191.871)
Instrumentos emitidos por el sistema financiero	2.274.990	-	-	2.274.990	2.338.213	-	(63.223)
Instrumento de deuda o crédito	1.655.312	-	-	1.655.312	1.730.734	-	(75.422)
Instrumentos de empresas nacionales transados en el extranjero	599.874	-	-	599.874	653.100	-	(53.226)
Mutuos hipotecarios	-	-	-	-	-	-	-
Otros	-	-	-	-	-	-	-
Renta variable	-	-	-	-	-	-	-
Acciones de sociedades anónimas abiertas	-	-	-	-	-	-	-
Acciones de sociedades anónimas cerradas	-	-	-	-	-	-	-
Fondos de inversión	-	-	-	-	-	-	-
Fondos mutuos	-	-	-	-	-	-	-
Otros	-	-	-	-	-	-	-
Inversiones en el extranjero							
Renta fija	-	-	-	-	-	-	-
Títulos emitidos por estados y bancos centrales extranjeros	-	-	-	-	-	-	-
Títulos emitidos por bancos y financieras extranjeras	-	-	-	-	-	-	-
Títulos emitidos por empresas extranjeras	-	-	-	-	-	-	-
Renta variable	-	-	-	-	-	-	-
Acciones de sociedades extranjeras	-	-	-	-	-	-	-
Cuotas de fondos de inversión extranjeros	-	-	-	-	-	-	-
Cuotas de fondos de inversión constituidos en el país cuyos activos están invertidos en valores extranjeros	-	-	-	-	-	-	-
Cuotas de fondos mutuos extranjeros	-	-	-	-	-	-	-
Cuotas de fondos mutuos constituidos en el país cuyos activos están invertidos en valores extranjero	-	-	-	-	-	-	-
Otros	-	-	-	-	-	-	-
Derivados	-	-	-	-	-	-	-
Derivados de cobertura	-	-	-	-	-	-	-
Derivados de inversión	-	-	-	-	-	-	-
Otros	-	-	-	-	-	-	-
Total de activos financieros a valor razonable	4.530.176	-	-	4.530.176	4.722.047	-	(191.871)

FID CHILE COMPAÑÍA DE SEGUROS GENERALES S.A.

NOTAS A LOS ESTADOS FINANCIEROS

AL 31 DE DICIEMBRE 2021

(8) Activos financieros a valor razonable, Continuación

8.2 Derivados de cobertura e inversión

8.2.1 Estrategia en el uso de derivados

Al 31 de diciembre de 2021, la Compañía no presenta una estrategia para el uso de derivados.

8.2.2 Posición en contratos derivados

Derivados de cobertura		Información de derivados							
		Cobertura 1512	Derivados de inversión	Otros derivados	Total Derivados	Número de contratos	Efecto en resultados del ejercicio	Efecto en OCI (other comprehensive income)	Monto activos en margen
Forward compra					-				
Forward venta					-				
Forward		-	-		-				
Opciones compra					-				
Opciones venta					-				
Opciones		-	-		-				
Swap					-				
Cobertura de riesgo de crédito (CDS)					-				
Total posición en contratos derivados		-	-		-				

FID CHILE COMPAÑÍA DE SEGUROS GENERALES S.A.

NOTAS A LOS ESTADOS FINANCIEROS
AL 31 DE DICIEMBRE 2021

(8) Activos financieros a valor razonable, Continuación

8.2.3 Posición en contratos derivados (futuros)

Al 31 de diciembre de 2021, la Compañía no presenta posiciones en contratos derivados (futuros).

8.2.4 Operaciones de Venta Corta

Al 31 de diciembre de 2021, la Compañía no presenta operaciones de venta corta.

8.2.5 Contrato de Opciones

Al 31 de diciembre de 2021, la Compañía no presenta contratos de opciones.

8.2.6 Contrato de Forward

Objetivo del Contrato	Folio operación	Ítem operación	Contrapartes de la operación forward venta			Características de la operación forward venta							Información de valorización forward venta							
			Nombre contraparte	Nacionalidad contraparte	Clasificación de riesgo contraparte	Activo objeto	Nominales forward	Moneda forward	Precio forward	Fecha de la operación	Fecha de vencimiento del contrato	Valor de mercado del activo objeto a la fecha de información	Precio spot del forward a la fecha de información	Precio forward cotizado en mercado a la fecha de información	Tasa de descuento de flujos forward	Valor de razonable del contrato forward a la fecha de información	Origen de información de forward			
Ítem1																				
Ítem2																				
Total																				

FID CHILE COMPAÑÍA DE SEGUROS GENERALES S.A.

NOTAS A LOS ESTADOS FINANCIEROS
AL 31 DE DICIEMBRE 2021

(8) *Activos financieros a valor razonable, Continuación*

8.2.7 *Contratos de Futuros*

Al 31 de diciembre de 2021, la Compañía no presenta contratos de futuros compra ni contratos de futuros venta.

8.2.8 *Contratos Swaps*

Objetivo del Contrato	Folio operación	Ítem operación	Contrapartes de la operación swap			Características de la operación swap										
			Nombre contraparte	Nacionalidad contraparte	Clasificación de riesgo contraparte	Nominales posición larga swap	Nominales posición corta swap	Moneda posición larga swap	Moneda posición corta swap	Tipo cambio contrato swap	Tasa posición larga swap	Tasa posición corta swap	Fecha de la operación			
Item1																
Item2																
Item3																
Item4																
Item5																
Item6																
Item7																
Item8																
Item9																
Item10																
Total																

FID CHILE COMPAÑÍA DE SEGUROS GENERALES S.A.

NOTAS A LOS ESTADOS FINANCIEROS

AL 31 DE DICIEMBRE 2021

(9) Activos financieros a costo amortizado

9.1 Evolución deterioro de inversiones

Al 31 de diciembre de 2021, la Compañía no presenta activos financieros a costo amortizado.

	Costo amortizado	Deterioro	Costo amortizado neto	Valor razonable	Tasa efectiva promedio
Inversiones a costo amortizado					
Inversiones nacionales renta fija					
Instrumentos del estado	-	-	-	-	
Instrumentos emitidos por el sistema financiero					
Instrumento de deuda o crédito					
Instrumentos de empresas nacionales transados en el extranjero					
Mutuos hipotecarios					
Créditos sindicados					
Otros					
Inversiones en renta fija extranjera					
Títulos emitidos por estados y bancos centrales extranjeros	-	-	-	-	
Títulos emitidos por bancos y financieras extranjeras					
Títulos emitidos por empresas extranjeras					
Otros					
Derivados					
Otros					
Total, activos financieros a costo amortizado	-	-	-	-	

FID CHILE COMPAÑÍA DE SEGUROS GENERALES S.A.

NOTAS A LOS ESTADOS FINANCIEROS

AL 31 DE DICIEMBRE 2021

(9) Activos financieros a costo amortizado, continuación

Al 31 de diciembre de 2021, la Compañía no presenta activos a costo amortizado

Evolución deterioro inversiones	Total M\$
Saldo inicial al 1 de Enero	-
Aumento (disminución) de la provisión por deterioro	-
Castigo de inversiones	-
Variación por efecto de tipo cambio	-
Otros	-
Total	-

9.2 Operaciones de compromisos efectuados sobre instrumentos financieros

Al 31 de diciembre de 2021 y 2020, la Compañía no ha realizado transacciones de pactos de compra, venta, compra con retroventa o venta con retrocompra.

FID CHILE COMPAÑÍA DE SEGUROS GENERALES S.A.

NOTAS A LOS ESTADOS FINANCIEROS
AL 31 DE DICIEMBRE 2021 y 2020

(10) Préstamos*10.1 Composición de préstamos otorgados al 31 de diciembre de 2021*

Al 31 de diciembre de 2021 y 2020, la compañía o presenta transacciones de prestamos

	Costo amortizado	Deterioro	Costo amortizado neto	Valor razonable
Avance tenedores de pólizas				
Préstamos otorgados				
Total préstamos				

10.2 Evolución del deterioro

Al 31 de diciembre de 2021 y 2020, la Compañía no presenta transacciones de prestamos

Concepto	M\$
Saldo inicial	
Aumento (disminución) de la provisión por deterioro	
Castigo de préstamos	
Variación por efecto de tipo de cambio	
Otros	
TOTAL	-

FID CHILE COMPAÑÍA DE SEGUROS GENERALES S.A.

NOTAS A LOS ESTADOS FINANCIEROS

AL 31 DE DICIEMBRE 2021 y 2020

(11) Inversiones seguros con cuenta única de inversión (CUI)

	Inversiones que respaldan reservas del fondo de seguros en que la compañía asume el riesgo de valor póliza										Total Inversión por seguros con cuenta única de inversión						
	Nivel 1	Nivel 2	Nivel 3	Total activos a valor razonable	Costo amortizado	Debetario	Total activos a costo amortizado	Total Inversiones	Nivel 1	Nivel 2		Nivel 3	Total activos a valor razonable	Costo amortizado	Debetario	Total activos a costo amortizado	Total Inversiones
Instrumentos financieros que respaldan inversiones																	
Inversiones nacionales																	
Renta fija																	
Instrumentos del estado																	
Instrumentos emitidos por el sistema financiero																	
Instrumento de deuda o crédito																	
Instrumentos de empresas nacionales transados en el extranjero																	
Otros																	
Renta variable																	
Acciones de sociedades anónimas abiertas																	
Acciones de sociedades anónimas cerradas																	
Fondos de inversión																	
Fondos mutuos																	
Otros																	
Otras inversiones nacionales																	
Inversiones en el extranjero																	
Renta fija																	
Títulos emitidos por estados y bancos centrales extranjeros																	
Títulos emitidos por bancos y financieras extranjeras																	
Títulos emitidos por empresas extranjeras																	
Otros																	
Renta variable																	
Acciones de sociedades extranjeras																	
Cuotas de fondos de inversión extranjeros																	
Cuotas de fondos de inversión constituidos en el país cuyos activos están invertidos en valores extranjeros																	
Cuotas de fondos mutuos extranjeros																	
Cuotas de fondos mutuos constituidos en el país cuyos activos están invertidos en valores extranjeros																	
Otros																	
Otras inversiones extranjeras																	
Banco																	
Inmobiliaria																	
Total																	

FID CHILE COMPAÑÍA DE SEGUROS GENERALES S.A.

NOTAS A LOS ESTADOS FINANCIEROS

AL 31 DE DICIEMBRE DE 2021

(12) Participaciones en identidades del grupo

12.1 Participación en empresas subsidiarias (filiales)

Al 31 de diciembre de 2021, la Compañía no presenta participaciones en empresas subsidiarias

RUT	Nombre de Sociedad	País de destino	Naturaleza de la inversión	Moneda de control de inversión	Número de acciones	Porcentaje de participación	Patrimonio Sociedad	Resultado ejercicio	Valor costo de la inversión	Deterioro de la inversión	Valor final inversión (VP)
Total					-	-	-	-	-	-	-

12.2 Participación en empresas asociadas (coligadas)

Al 31 de diciembre de 2021, la Compañía no presenta participaciones en empresas asociadas

Nombre de Sociedad	País de origen	Naturaleza de la inversión	Moneda de control de inversión	Número de acciones	Porcentaje de participación	Patrimonio Sociedad	Resultado ejercicio	Valor costo de la inversión	Deterioro de la inversión	Valor final inversión (VP)
Total				-	-	-	-	-	-	-

FID CHILE COMPAÑÍA DE SEGUROS GENERALES S.A.

NOTAS A LOS ESTADOS FINANCIEROS

AL 31 DE DICIEMBRE DE 2021

(12) Participación en identidades del grupo, continuación

12.3 Cambios en inversiones en empresas relacionadas

Al 31 de diciembre de 2021 y 2020, la Compañía no presenta inversiones en empresas relacionadas

	Filiales	Coligadas	Total
Saldo inicial			-
Adquisiciones			-
Ventas/Transferencias			-
Reconocimiento en resultado			-
Dividendos recibidos			-
Deterioro			-
Diferencia de cambio			-
Otros			-
Saldo final	-	-	-

FID CHILE COMPAÑÍA DE SEGUROS GENERALES S.A.

 NOTAS A LOS ESTADOS FINANCIEROS
 AL 31 DE DICIEMBRE DE 2021

(13) Otras notas de inversiones financieras

13.1 *Movimiento de la cartera de inversiones*

	Valor razonable M\$	Costo amortizado M\$	Inversiones Seguros CUI M\$
Saldo inicial	4.017.886	-	-
Adiciones	92.077.074	-	-
Ventas	(61.361.529)	-	-
Vencimientos	(30.012.344)	-	-
Devengo de interés	(25.925)	-	-
Prepagos	-	-	-
Dividendos	-	-	-
Sorteo	-	-	-
Valor razonable inversiones financieras utilidad/pérdida reconocida en			
Resultados	(255.556)	-	-
Patrimonio	(279.895)	-	-
Deterioro inversiones financieras	-	-	-
Diferencia de tipo de cambio	6.533	-	-
Utilidad o pérdida por unidad reajutable	363.932	-	-
Reclasificación	-	-	-
Otros	-	-	-
Saldo final	4.530.176	-	-

13.2 *Garantías*

Al 31 de diciembre de 2021, la Compañía no ha entregado ni recibido garantías que deban ser informadas.

13.3 *Instrumentos financieros compuestos por derivados implícitos*

Al 31 de diciembre de 2021, la Compañía no ha emitido instrumentos que contengan un componente de pasivo y de patrimonio, que incorpore varios derivados implícitos cuyos valores fuesen interdependientes.

13.4 *Tasa de reinversión – TSA – NCG N°209*

Al 31 de diciembre de 2021, la Compañía no mantiene obligaciones de seguros de Renta Vitalicia del D.L. N°3.500 de 1980.

FID CHILE COMPAÑÍA DE SEGUROS GENERALES S.A.

NOTAS A LOS ESTADOS FINANCIEROS

AL 31 DE DICIEMBRE DE 2021

(13) Otras notas de inversiones financieras, Continuación

13.5 Cartera de inversiones

Al 31 de diciembre de 2021, la Compañía presenta la siguiente cartera de inversiones

	Monto al 31.12.2021		Detalle de Custodia de Inversiones (Columna 3)															
	Costo amortizado (1)	Valor razonable (1)	Total (1)	Monto por tipo de instrumento (Seguros CUT) (2)	Total Inversiones (3)	Inversiones custodiables (4)	% Inversiones custodiables (5)	Empresa de depósito y custodia de valores			Banco			Otro		Compañía		
								Monto (6)	% c/r Total Inv (7)	% c/r Inversiones custodiables (8)	Nombre de la empresa custodia de valores (9)	Monto (10)	% c/r Total Inv (11)	Nombre del banco custodio (12)	Monto (13)	Porcentaje (14)	Nombre del custodio (15)	Monto (16)
Instrumentos del estado		2.274.990	2.274.990		2.274.990	2.274.990	100%	100%	DEPOSITO CENTRAL DE VALORES									
Instrumentos del sistema bancario		1.655.312	1.655.312		1.655.312	1.655.312	100%	100%	DEPOSITO CENTRAL DE VALORES									
Bonos de empresa		599.874	599.874		599.874	599.874	100%	100%	DEPOSITO CENTRAL DE VALORES									
Mutuos hipotecarios		-	-		-	-	-	-	-									
Acciones SA abiertas		-	-		-	-	-	-	-									
Acciones SA cerradas		-	-		-	-	-	-	-									
Fondos de inversión		-	-		-	-	-	-	-									
Fondos mutuos		-	-		-	-	-	-	-									
Total		4.530.176	4.530.176		4.530.176	4.530.176				4.530.176								

FID CHILE COMPAÑÍA DE SEGUROS GENERALES S.A.

NOTAS A LOS ESTADOS FINANCIEROS

AL 31 DE DICIEMBRE DE 2021

(13) Otras notas de inversiones financieras, Continuación

13.6 *Inversión en cuotas de fondos por cuenta de los asegurados – NCG N°176*

Al 31 de diciembre de 2021, la Compañía no ha efectuado inversiones en cuotas de fondos por cuenta de los asegurados.

(14) Inversiones inmobiliarias

14.1 *Propiedades de inversión*

	Terrenos	Edificios	Otros	Total
Saldo al 01.01.2021				-
Adiciones, mejoras y transferencias				-
Ventas, bajas y transferencias				-
Depreciación del ejercicio			-	-
Ajustes por revalorización				-
Otros				-
Valor contable propiedades de inversión	-	-	-	-
Valor razonable a la fecha de cierre (1)				-
Deterioro (provisión)				-
Valor final a la fecha de cierre	-	-	-	-
Valor final bienes raíces nacionales				-
Valor final bienes raíces extranjeros				-
Valor final a la fecha de cierre	-	-	-	-

14.2 *Cuenta por cobrar leasing*

	Valor contrato leasing					Valor de costo	Valor de tasación	Valor final Leasing
	Capital insoluto	Intereses por recibir	Valor presente	Deterioro	Valor final del contrato			
Leasing hasta 1 año								
Leasing entre 1 y 5 años								
Leasing superior a 5 años								
Totales	-	-	-	-	-	-	-	-

FID CHILE COMPAÑÍA DE SEGUROS GENERALES S.A.

NOTAS A LOS ESTADOS FINANCIEROS

AL 31 DE DICIEMBRE DE 2021

(14) Inversiones inmobiliarias, continuación

14.3 *Propiedades de uso propio*

	Terrenos M\$	Edificios M\$	Otros M\$	Total M\$
Saldo al 01.01.2021			306.740	306.740
Adiciones, mejoras y transferencias				-
Ventas, bajas y transferencias				-
Depreciación del ejercicio		-	(76.685)	(76.685)
Ajustes por revalorización				-
Otros				-
Valor contable propiedades de uso propio	-	-	230.055	230.055
Valor razonable a la fecha de cierre				-
Deterioro (provisión)				-
Valor final a la fecha de cierre	-	-	230.055	230.055

(15) Activos no corrientes mantenidos para la venta

Al 31 de diciembre de 2021, la Compañía no presenta activos no corrientes mantenidos para la venta

(16) Cuenta por cobrar asegurados

16.1 *Saldos adeudados por asegurados*

Al 31 de diciembre de 2021, la Compañía presenta los siguientes saldos adeudados por asegurados

	Saldos con empresas relacionadas M\$	Saldos con terceros M\$	Total M\$
Cuentas por cobrar asegurados		26.702.741	26.702.741
Cuentas por cobrar coaseguro (Líder)		-	-
Deterioro		376.045	376.045
Total cuentas por cobrar asegurados	-	26.326.696	26.326.696
Activos corrientes (corto plazo)		22.017.811	22.017.811
Activos no corrientes (largo plazo)		4.308.885	4.308.885

FID CHILE COMPAÑÍA DE SEGUROS GENERALES S.A.

NOTAS A LOS ESTADOS FINANCIEROS

AL 31 DE DICIEMBRE DE 2021

(16) Cuentas por cobrar asegurados, continuación

16.2 Deudores por primas por vencimiento

	Primas documentadas	Primas seguro inv y sob DL 3500	Primas asegurados				Sin especificar forma de pago	Cuentas por cobrar coaseguro (No Líder)	Otros deudores
			Con especificación de forma de pago						
			Plan pago PAC	Plan pago PAT	Plan pago CUP	Plan pago cia			
Vencimientos primas de seguros									
Seguros revocables									
1. Vencimientos anteriores a la fecha de los estados financieros	-	-	32.422	12.041	-	1.961.729	-	170.146	-
Meses anteriores			795	215		99.494		371	
Mes j-3			713	200		39.748		6.368	
Mes j-2			1.184	592		55.435		14.818	
Mes j-1			3.420	2.384		116.058		20.017	
Mes j			26.310	8.650		1.650.994		128.572	
2. Deterioro	-	-	11.127	4.694	-	360.224	-	23.101	-
Pagos vencidos			11.127	4.694		360.224		23.101	
Voluntarias									
3. Ajustes por no identificación			-	-	-	1.140.676	-	-	-
4. Subtotal (1-2-3)	-	-	21.295	7.347	-	460.829	-	147.045	-
5. Vencimientos posteriores a la fecha de los estados financieros	-	-	504.543	738.841	-	24.593.841	-	1.558.350	-
Mes j+1			70.014	101.999		7.136.496		1.021.309	
Mes j+2			71.071	102.155		5.856.603		193.233	
Mes j+3			66.646	91.048		2.017.892		89.535	
Meses posteriores			296.812	443.639		9.582.850		254.273	
6. Deterioro	-	-	-	-	-	-	-	-	-
Pagos vencidos									
Voluntarias									
7. Subtotal (5-6)	-	-	504.543	738.841	-	24.593.841	-	1.558.350	-
Seguros no revocables									
8. Vencimientos anteriores a la fecha de los estados									
9. Vencimientos posteriores a la fecha de los estados									
10. Deterioro									
11. Subtotal (8+9-10)	-	-	-	-	-	-	-	-	-
12. Total (4+7+11)	-	-	525.838	746.188	-	25.054.670	-	1.705.395	-
13. Crédito no exigible de fila 4	-	-	-	-	-	-	-	-	-
14. Crédito no vencido seguros revocables (7+13)	-	-	504.543	738.841	-	24.593.841	-	1.558.350	-

Cuentas por cobrar asegurados	
Moneda nacional	19.433.566
Moneda extranjera	6.893.130
Total cuentas por cobrar asegurados	26.326.696

FID CHILE COMPAÑÍA DE SEGUROS GENERALES S.A.

NOTAS A LOS ESTADOS FINANCIEROS

AL 31 DE DICIEMBRE DE 2021

(16) Cuenta por cobrar asegurados, Continuación

16.3 Evolución del deterioro asegurados de acuerdo a circular N°1499, de la comisión para el mercado financiero y sus posteriores modificaciones.

	Cuentas por cobrar de seguros M\$	Deterioro cuentas por cobrar coaseguro (Lider) M\$	Total M\$
Saldo inicial	269.614		269.614
Total movimientos deterioro cuentas por cobrar asegurados	106.431	-	106.431
Aumento (disminución) de la provisión por deterioro	106.431		106.431
Recupero de cuentas por cobrar de seguros	-		-
Castigo de cuentas por cobrar	-		-
Variación por efecto de tipo de cambio	-		-
Total	376.045	-	376.045

(17) Deudores por operaciones de reaseguro

17.1 Saldo adeudado por reaseguro

	Saldos con empresas relacionadas M\$	Saldos con terceros M\$	Total M\$
Deudores por operaciones de reaseguro			
Primas por cobrar reaseguro aceptado		-	-
Siniestros por cobrar a reaseguradores		4.035.248	4.035.248
Activos por reaseguro no proporcional		76.819	76.819
Otras deudas por cobrar de reaseguros		522.459	522.459
Deterioro			-
Total	-	4.634.526	4.634.526
Activos por reaseguro no proporcional			
Activos por reaseguro no proporcional revocables			-
Activos por reaseguro no proporcional no revocables		76.819	76.819
Total activo por reaseguro no proporcional	-	76.819	76.819

FID CHILE COMPAÑÍA DE SEGUROS GENERALES S.A.

NOTAS A LOS ESTADOS FINANCIEROS

AL 31 DE DICIEMBRE DE 2021

*(17) Deudores por operaciones de reaseguro, Continuación***17.2 Evolución del deterioro por reaseguro**

	Primas por cobrar de reaseguros M\$	Siniestros por cobrar reaseguradores M\$	Activos por reaseguro no proporcionales M\$	Otras deudas por cobrar de reaseguros M\$	Total deterioro M\$
Saldo inicial					
Aumento (disminución) de la provisión por deterioro					
Recupero de cuentas por cobrar de reaseguros					
Castigo de cuentas por cobrar					
Variación por efecto de tipo de cambio					
Total	-	-	-	-	-

FID CHILE COMPAÑÍA DE SEGUROS GENERALES S.A.

NOTAS A LOS ESTADOS FINANCIEROS

AL 31 DE DICIEMBRE DE 2021

(17) Deudores por operaciones de reaseguro, Continuación
 17.3 Siniestros por cobrar a reaseguradores

Antecedentes reasegurador nacional	Item1	Reaseguradores nacionales
Nombre corredor reaseguros		
Código corredor reaseguros		
Tipo de relación		
País del corredor		
Nombre reasegurador		
Rut reasegurador		
Tipo de relación (R o NR)		
País del reasegurador		
Clasificación de riesgo reasegurador nacional		
Código clasificador de riesgo C1		
Código clasificador de riesgo C2		
Clasificación de riesgo C1		
Clasificación de riesgo C2		
Fecha clasificación C1		
Fecha clasificación C2		
Saldos adeudados		
Meses anteriores		
mes j-5		
mes j-4		
mes j-3		
mes j-2		
mes j-1		
mes j		
mes j+1		
mes j+2		
mes j+3		
mes j+4		
mes j+5		
Meses posteriores		
Total saldos adeudados		
Deterioro		
Total		

FID CHILE COMPAÑÍA DE SEGUROS GENERALES S.A.

NOTAS A LOS ESTADOS FINANCIEROS
AL 31 DE DICIEMBRE DE 2021

	Item9	Item10	Item11	Item12	Item13	Item14	Item15	Item16	Reaseguradores extranjeros
Antecedentes reasegurador extranjero									
Nombre corredor reaseguros	CORREDORA DE C-269	AON BENFIELD C-022	AON BENFIELD C-022	AON BENFIELD C-022	AON BENFIELD C-022	AON BENFIELD C-022	AON BENFIELD C-022	AON BENFIELD C-022	
Código corredor reaseguros	NR	NR	NR	NR	NR	NR	NR	NR	
Tipo de relación	CHILE	CHILE	CHILE	CHILE	CHILE	CHILE	CHILE	CHILE	
País del corredor	CHILE	CHILE	CHILE	CHILE	CHILE	CHILE	CHILE	CHILE	
Nombre reasegurador	EVEREST	MÜNCHENER	MAPPRE RE	AMLIN INSURANCE	REASEGURADORA	LLOYDS	AXIS RE SE	CAISSE CENTRALE	
Código de identificación reasegurador	NRE06220170024	NRE00320170008	NRE06120170002	NRE14920170004	NRE12320170003	NRE14920170110	NRE08920170005	NRE06820170007	
Tipo de relación (R o NR)	NR	NR	NR	NR	NR	NR	NR	NR	
País del reasegurador	USA: United States	DEU: Germany	ESP: Spain	SWE: Sweden	MEX: Mexico	GBR: United	IRL: Ireland	FRA: France	
Clasificación de riesgo reasegurador									
Código clasificador de riesgo C1	AMB	FR	FR	SP	AMB	AMB	MD	AMB	
Código clasificador de riesgo C2	SP	AMB	AMB	AMB	FR	FR	AMB	SP	
Clasificación de riesgo C1	A+	AA	AA-	A	A	A	A2	A+	
Clasificación de riesgo C2	A+	A+	A	A	BBB+	AA-	A	AA	
Fecha clasificación C1	2021-05-07	2021-06-23	2021-07-08	2021-07-29	2021-11-30	2021-07-21	2020-12-09	2021-07-28	
Fecha clasificación C2	2021-11-30	2021-07-08	2021-07-21	2021-11-05	2021-06-04	2021-07-08	2021-07-08	2020-05-04	
Saldos adeudados									
Meses anteriores	-	-	-	-	-	-	-	-	-
mes j-5	-	-	-	-	-	-	-	-	-
mes j-4	-	-	-	-	-	-	-	-	-
mes j-3	-	-	-	-	-	-	-	-	-
mes j-2	-	-	-	-	-	-	-	-	-
mes j-1	-	-	-	-	-	-	-	-	-
mes j	1.799	77.601	6.618	7.721	6.713	7.169	778	3.301	4.035.248
mes j+1	-	-	-	-	-	-	-	-	-
mes j+2	-	-	-	-	-	-	-	-	-
mes j+3	-	-	-	-	-	-	-	-	-
mes j+4	-	-	-	-	-	-	-	-	-
mes j+5	-	-	-	-	-	-	-	-	-
Meses posteriores	-	-	-	-	-	-	-	-	-
Total saldos adeudados	1.799	77.601	6.618	7.721	6.713	7.169	778	3.301	4.035.248
Deterioro	-	-	-	-	-	-	-	-	-
Total	1.799	77.601	6.618	7.721	6.713	7.169	778	3.301	4.035.248

Moneda nacional	3.799.849
Moneda extranjera	235.399
Total general	4.035.248

FID CHILE COMPAÑÍA DE SEGUROS GENERALES S.A.

NOTAS A LOS ESTADOS FINANCIEROS

AL 31 DE DICIEMBRE DE 2021

*(17) Deudores por operaciones de reaseguro, Continuación***17.4 Sinistros por cobrar reaseguradores**

	Item1	Reaseguradores Nacionales
Siniestros por cobrar reaseguradores		
Nombre del corredor		
Código corredor reaseguros		
Tipo de relación		
País del corredor		
Nombre del reasegurador		
Rut reasegurador		
Tipo de relación		
País del reasegurador		
Código clasificador de riesgo C1		
Código clasificador de riesgo C2		
Clasificación de riesgo C1		
Clasificación de riesgo C2		
Fecha clasificación C1		
Fecha clasificación C2		
Saldo siniestros por cobrar reaseguradores		-

FID CHILE COMPAÑÍA DE SEGUROS GENERALES S.A.

NOTAS A LOS ESTADOS FINANCIEROS
AL 31 DE DICIEMBRE DE 2021

	Item1	Item2	Item3	Item4	Item5	Item6	Item7	Item8	Item9	Item10
Siniestros por cobrar reaseguradores										
Nombre del corredor	S/C	GUY CARPENTER & GUY CARPENTER & GUY CARPENTER & GUY CARPENTER &	GUY CARPENTER & GUY CARPENTER & GUY CARPENTER & GUY CARPENTER &	GUY CARPENTER & GUY CARPENTER & GUY CARPENTER & GUY CARPENTER &	GUY CARPENTER & GUY CARPENTER & GUY CARPENTER & GUY CARPENTER &	GUY CARPENTER & GUY CARPENTER & GUY CARPENTER & GUY CARPENTER &	GUY CARPENTER & GUY CARPENTER & GUY CARPENTER & GUY CARPENTER &	GUY CARPENTER & GUY CARPENTER & GUY CARPENTER & GUY CARPENTER &	GUY CARPENTER & GUY CARPENTER & GUY CARPENTER & GUY CARPENTER &	GUY CARPENTER & GUY CARPENTER & GUY CARPENTER & GUY CARPENTER &
Código corredor reaseguros	S/C	C-028	C-028	C-028	C-028	C-028	C-028	C-264	C-264	C-264
Tipo de relación	S/C	NR	NR	NR	NR	NR	NR	NR	NR	NR
País del corredor	CHL: Chile	CHL: Chile	CHL: Chile	CHL: Chile	CHL: Chile	CHL: Chile	CHL: Chile	CHL: Chile	CHL: Chile	CHL: Chile
Nombre del reasegurador	MUNCHENER	Lloyd's Syndicate	MAFFRERE	REASEGURADORA AMLIN INSURANCE	MUNCHENER	EVEREST	VALIDUS	SCOR	SCOR	SCOR
Código de identificación reasegurador	NRE17620180015	NRE0320170008	NRE14920170110	NRE06120170002	NRE12320170003	NRE14920170004	NRE0320170008	NRE06220170024	NRE17620170010	NRE06220170046
Tipo de relación	NR	NR	NR	NR	NR	NR	NR	NR	NR	NR
País del reasegurador	SWE: Sw eden	DEU: Germany	GBR: United	ESP: Spain	MEX: Mexico	SWE: Sw eden	DEU: Germany	USA: United States	SWE: Sw eden	USA: United States
Código clasificador de riesgo C1	AMB	FR	AMB	FR	AMB	SP	FR	AMB	AMB	AMB
Código clasificador de riesgo C2	SP	AMB	FR	AMB	FR	AMB	AMB	SP	SP	FR
Clasificación de riesgo C1	A+	A	A	AA-	A	A	AA	A+	A	A+
Clasificación de riesgo C2	AA-	A+	AA-	A	BBB+	A	A+	A+	A+	AA-
Fecha clasificación C1	2021-07-08	2021-06-23	2021-07-21	2021-07-08	2021-11-30	2021-07-29	2021-06-23	2021-05-07	2021-10-07	2021-09-22
Fecha clasificación C2	2021-05-27	2021-07-08	2021-07-08	2021-07-21	2021-06-04	2021-11-05	2021-07-08	2021-11-30	2021-05-26	2021-09-02
Saldo siniestros por cobrar	5.794.334	889.296	63.288	44.302	110.442	126.577	986.895	55.243	72.979	51.159
Siniestros por cobrar reaseguradores										
Nombre del corredor	RSG RISK	RSG RISK	CORREDORA DE	CORREDORA DE	CORREDORA DE	CORREDORA DE	CORREDORA DE	CORREDORA DE	CORREDORA DE	CORREDORA DE
Código corredor reaseguros	C-229	C-229	C-269	C-269	C-269	C-269	C-269	C-269	C-269	C-269
Tipo de relación	NR	NR	NR	NR	NR	NR	NR	NR	NR	NR
País del corredor	CHL: Chile	CHL: Chile	CHL: Chile	CHL: Chile	CHL: Chile	CHL: Chile	CHL: Chile	CHL: Chile	CHL: Chile	CHL: Chile
Nombre del reasegurador	EVEREST	REASEGURADORA	LLOYD'S	LLOYD'S	LLOYD'S	LLOYD'S	CHINA PACIFIC	ODYSSEY	EVEREST	REASEGURADORA
Código de identificación reasegurador	NRE0620170024	NRE12320170003	NRE14920170043	NRE14920170058	NRE14920170044	NRE14920170080	NRE04020190001	NRE06220170041	NRE06220170024	NRE12320170003
Tipo de relación	NR	NR	NR	NR	NR	NR	NR	NR	NR	NR
País del reasegurador	USA: United States	MEX: Mexico	GBR: United	GBR: United	GBR: United	GBR: United	CHN: China	USA: United States	USA: United States	MEX: Mexico
Código clasificador de riesgo C1	AMB	AMB	AMB	AMB	AMB	AMB	SP	AMB	AMB	AMB
Código clasificador de riesgo C2	SP	FR	FR	FR	FR	FR	MD	AMB	SP	FR
Clasificación de riesgo C1	A+	A	A	A	A	A	A	A2	A+	A
Clasificación de riesgo C2	A+	BBB+	AA-	AA-	AA-	AA-	A1	A	A+	BBB+
Fecha clasificación C1	2021-05-07	2021-11-30	2021-07-21	2021-07-21	2021-07-21	2021-07-21	2019-06-28	2021-11-19	2021-05-07	2021-11-30
Fecha clasificación C2	2021-11-30	2021-06-04	2021-07-08	2021-07-08	2021-07-08	2021-07-08	2021-12-21	2021-07-14	2021-11-30	2021-06-04
Saldo siniestros por cobrar	1.684	830	1.132	1.132	216.320	14.190	1.132	55.716	626.379	308.515

FID CHILE COMPAÑÍA DE SEGUROS GENERALES S.A.

NOTAS A LOS ESTADOS FINANCIEROS
AL 31 DE DICIEMBRE DE 2021

	Item21	Item22	Item23	Item24	Item25	Item26	Item27	Item28	Item29	Item30
Siniestros por cobrar reaseguradores										
Nombre del corredor	THB CHILE	THB CHILE	THB CHILE	THB CHILE	THB CHILE	THB CHILE	THB CHILE	ARTHUR J.	ARTHUR J.	ARTHUR J.
Código corredor reaseguros	C-237	C-237	C-237	C-237	C-237	C-237	C-237	C-258	C-258	C-258
Tipo de relación	NR	NR	NR	NR	NR	NR	NR	NR	NR	NR
País del corredor	CHL: Chile	CHL: Chile	CHL: Chile	CHL: Chile	CHL: Chile	CHL: Chile	CHL: Chile	CHL: Chile	CHL: Chile	CHL: Chile
Nombre del reasegurador	SCOR	LLOYD'S	LLOYD'S	LLOYD'S	Lloyd's Syndicate	ARCH INSURANCE	LLOYD'S	Lloyd's Syndicate	Lloyd's Syndicate	AMLI INSURANCE
Código de identificación reasegurador	NRE06220170046	NRE14920170044	NRE14920170038	NRE14920170034	NRE14920170067	NRE14920170006	NRE14920170062	NRE14920170067	NRE14920170074	NRE14920170004
Tipo de relación	NR	NR	NR	NR	NR	NR	NR	NR	NR	NR
País del reasegurador	USA: United States	GBR: United	GBR: United	GBR: United	GBR: United	IRL: Ireland	GBR: United	GBR: United	GBR: United	USA: United States
Código clasificador de riesgo C1	AMB	AMB	AMB	AMB	AMB	FR	AMB	AMB	AMB	SP
Código clasificador de riesgo C2	FR	FR	FR	FR	FR	AMB	FR	FR	FR	AMB
Clasificación de riesgo C1	A+	A	A	A	A	A+	A	A	A	A
Clasificación de riesgo C2	AA-	AA-	AA-	AA-	AA-	A+	AA-	AA-	AA-	A
Fecha clasificación C1	2021-09-22	2021-07-21	2021-07-21	2021-07-21	2021-07-21	2021-08-31	2021-07-21	2021-07-21	2021-07-21	2021-07-29
Fecha clasificación C2	2021-09-02	2021-07-08	2021-07-08	2021-07-08	2021-07-08	2021-12-10	2021-07-08	2021-07-08	2021-07-08	2021-11-05
Saldo siniestros por cobrar	11.687	2.310	3.503	4.695	105.289	13.315	3.503	123.889	73.575	11.064
Siniestros por cobrar reaseguradores										
Nombre del corredor	ARTHUR J.	ARTHUR J.	ARTHUR J.	ARTHUR J.	ARTHUR J.	ARTHUR J.	ARTHUR J.	S/C	LLIENFELD	LLIENFELD
Código corredor reaseguros	C-258	C-258	C-258	C-258	C-258	C-258	C-258	C-266	C-266	C-266
Tipo de relación	NR	NR	NR	NR	NR	NR	NR	NR	NR	NR
País del corredor	CHL: Chile	CHL: Chile	CHL: Chile	CHL: Chile	CHL: Chile	CHL: Chile	CHL: Chile	CHL: Chile	CHL: Chile	CHL: Chile
Nombre del reasegurador	LLOYD'S	HANNOVER RÜCK	MAFFRERE	MÜNCHENER	LLOYD'S	LLOYD'S	MIYUJI SUMIMOTO	GENERAL	CHINA PACIFIC	HANNOVER RÜCK
Código de identificación reasegurador	NRE14920170044	NRE0320170004	NRE06120170002	NRE00320170008	NRE14920170035	NRE14920170110	NRE09620170002	NRE00320170003	NRE04020190001	NRE00320170004
Tipo de relación	NR	NR	NR	NR	NR	NR	NR	NR	NR	NR
País del reasegurador	GBR: United	DEU: Germany	ESP: Spain	DEU: Germany	GBR: United	GBR: United	JPN: Japan	DEU: Germany	CHN: China	DEU: Germany
Código clasificador de riesgo C1	AMB	FR	FR	FR	AMB	AMB	FR	MD	SP	FR
Código clasificador de riesgo C2	FR	SP	AMB	AMB	FR	FR	AMB	MD	MD	SP
Clasificación de riesgo C1	A	AA-	AA-	AA	A	A	A+	Aa1	A	AA-
Clasificación de riesgo C2	AA-	AA-	A	A+	AA-	AA-	A+	AA+	A1	AA-
Fecha clasificación C1	2021-07-21	2021-06-24	2021-07-08	2021-06-23	2021-07-21	2021-07-21	2021-04-28	2021-12-10	2019-08-28	2021-06-24
Fecha clasificación C2	2021-07-08	2021-06-30	2021-07-21	2021-07-08	2021-07-08	2021-07-08	2021-06-11	2021-09-29	2021-12-21	2021-06-30
Saldo siniestros por cobrar	1.900	362.841	53.873	1.806	12.844	14	35	37.049	4.512	4.643

FID CHILE COMPAÑÍA DE SEGUROS GENERALES S.A.

NOTAS A LOS ESTADOS FINANCIEROS
AL 31 DE DICIEMBRE DE 2021

	Item41	Item42	Item43	Item44	Item45	Item46	Item47	Item48	Item49	Item50
Siniestros por cobrar reaseguradores										
Nombre del corredor	LILLENFELD	PRICE FORBES	PRICE FORBES	PRICE FORBES	PRICE FORBES	PRICE FORBES	PRICE FORBES	PRICE FORBES	AON BENFIELD	AON BENFIELD
Código corredor reasegurados	C-266	C-221	C-221	C-221	C-221	C-221	C-221	C-022	C-022	C-022
Tipo de relación	NR	NR	NR	NR	NR	NR	NR	NR	NR	NR
País del corredor	CHL: Chile	CHL: Chile	CHL: Chile	CHL: Chile	CHL: Chile	CHL: Chile	CHL: Chile	CHL: Chile	CHL: Chile	CHL: Chile
Nombre del reasegurador	SWISS	MARKEL	MÜNCHENER	ODY SSEY	EVEREST	SWISS	REASEGURADORA	NAVIGATORS	LIBERTY MUTUAL	SWISS
Código de identificación reasegurador	NRE06220170051	NRE14920170131	NRE0320170008	NRE06220170041	NRE06220170024	NRE06220170051	NRE12320170003	NRE06220170039	NRE06220170034	NRE06220170051
Tipo de relación	NR	NR	NR	NR	NR	NR	NR	NR	NR	NR
País del reasegurador	USA: United States	GBR: United	DEU: Germany	USA: United States	USA: United States	USA: United States	MEX: Mexico	USA: United States	USA: United States	USA: United States
Código clasificador de riesgo C1	MD	AMB	FR	MD	AMB	MD	AMB	AMB	AMB	MD
Código clasificador de riesgo C2	AMB	FR	AMB	AMB	SP	AMB	FR	SP	MD	AMB
Clasificación de riesgo C1	Aa3	A	AA	A2	A+	Aa3	A	A+	A	Aa3
Clasificación de riesgo C2	A+	A+	A+	A	A+	A+	BBB+	A	A2	A+
Fecha clasificación C1	2021-03-09	2021-09-15	2021-06-23	2021-11-19	2021-05-07	2021-03-09	2021-11-30	2021-07-29	2021-06-29	2021-03-09
Fecha clasificación C2	2021-07-22	2021-11-04	2021-07-08	2021-07-14	2021-11-30	2021-07-22	2021-06-04	2020-12-09	2020-10-28	2021-07-22
Saldo siniestros por cobrar	4.514	434	7.910	3.250	2.611	11.608	1.390	1.034	186.979	2.961
Siniestros por cobrar reaseguradores										
Nombre del corredor	AON BENFIELD	AON BENFIELD	AON BENFIELD	AON BENFIELD	AON BENFIELD	AON BENFIELD	AON BENFIELD	AON BENFIELD	AON BENFIELD	AON BENFIELD
Código corredor reasegurados	C-022	C-022	C-022	C-022	C-022	C-022	C-022	C-022	C-022	C-022
Tipo de relación	NR	NR	NR	NR	NR	NR	NR	NR	NR	NR
País del corredor	CHL: Chile	CHL: Chile	CHL: Chile	CHL: Chile	CHL: Chile	CHL: Chile	CHL: Chile	CHL: Chile	CHL: Chile	CHL: Chile
Nombre del reasegurador	HANNOVER RÜCK	MAFFRERE	CAISSE CENTRALE	LLOYD'S	MÜNCHENER	REASEGURADORA	A XIS RE SE	LLOYD'S	LLOYD'S	PARTNER
Código de identificación reasegurador	NRE00320170004	NRE06120170002	NRE06820170007	NRE14920170110	NRE00320170008	NRE12320170003	NRE08920170005	NRE14920170026	NRE14920170052	NRE08920170008
Tipo de relación	NR	NR	NR	NR	NR	NR	NR	NR	NR	NR
País del reasegurador	DEU: Germany	ESP: Spain	FRA: France	GBR: United	DEU: Germany	MEX: Mexico	IRL: Ireland	GBR: United	GBR: United	IRL: Ireland
Código clasificador de riesgo C1	FR	FR	AMB	AMB	FR	AMB	MD	AMB	AMB	SP
Código clasificador de riesgo C2	SP	AMB	SP	FR	AMB	FR	AMB	FR	FR	AMB
Clasificación de riesgo C1	AA-	AA-	A+	A	AA	A	A2	A	A	A+
Clasificación de riesgo C2	AA-	A	AA	AA-	A+	BBB+	A	A+	AA-	A+
Fecha clasificación C1	2021-06-24	2021-07-08	2021-07-28	2021-07-21	2021-06-23	2021-11-30	2020-12-09	2021-07-21	2021-07-21	2021-10-29
Fecha clasificación C2	2021-06-30	2021-07-21	2020-05-04	2021-07-08	2021-07-08	2021-06-04	2021-07-08	2021-07-08	2021-07-08	2021-05-12
Saldo siniestros por cobrar	740	60.353	30.176	65.383	707.993	306.721	25.206	185.246	211.707	495.096

FID CHILE COMPAÑÍA DE SEGUROS GENERALES S.A.

NOTAS A LOS ESTADOS FINANCIEROS
AL 31 DE DICIEMBRE DE 2021

	Item61	Item62	Item63	Item64	Item65	Item66	Item67	Item68	Item69	Item70
Siniestros por cobrar reaseguradores										
Nombre del corredor	AON BENFIELD	AON BENFIELD	AON BENFIELD	AON BENFIELD	AON BENFIELD	CONO SUR RE,	CONO SUR RE,	CONO SUR RE,	CONO SUR RE,	CONO SUR RE,
Código corredor reaseguros	C-022	C-022	C-022	C-022	C-022	C-231	C-231	C-231	C-231	C-231
Tipo de relación	NR	NR	NR	NR	NR	NR	NR	NR	NR	NR
País del corredor	CHL: Chile	CHL: Chile	CHL: Chile	CHL: Chile	CHL: Chile	CHL: Chile	CHL: Chile	CHL: Chile	CHL: Chile	CHL: Chile
Nombre del reasegurador	AML IN INSURANCE	BERKSHIRE	ASPEN INSURANCE	SWISS RE	INTERNATIONAL	LLOYDS	LLOYDS	LLOYD'S	LLOYD'S	LLOYD'S
Código de identificación reasegurador	NRE14920170004	NRE06220190058	NRE14920170007	NRE11220170002	NRE02120170016	NRE14920170026	NRE14920170080	NRE14920170044	NRE14920170107	NRE14920170058
Tipo de relación	NR	NR	NR	NR	NR	NR	NR	NR	NR	NR
País del reasegurador	SWE: Sweden	USA: United States	GBR: United	LUX: Luxembourg	BMJ: Bermuda	GBR: United	GBR: United	GBR: United	GBR: United	GBR: United
Código clasificador de riesgo C1	SP	AMB	AMB	AMB	AMB	AMB	AMB	AMB	FR	AMB
Código clasificador de riesgo C2	AMB	SP	SP	MD	SP	FR	FR	FR	AMB	FR
Clasificación de riesgo C1	A	A++	A	A+	A	A	A	A	AA-	A
Clasificación de riesgo C2	A	AA+	A-	Aa3	A-	A+	AA-	AA-	A	AA-
Fecha clasificación C1	2021-07-29	2020-12-09	2021-04-30	2021-07-22	2021-11-05	2021-07-21	2021-07-21	2021-07-21	2021-07-08	2021-07-21
Fecha clasificación C2	2021-11-05	2021-09-29	2021-10-13	2021-03-09	2021-06-17	2021-07-08	2021-07-08	2021-07-08	2021-07-21	2021-07-08
Saldo siniestros por cobrar	73.553	199.001	166.700	169.353	249.805	22.651	2.145	2.145	17.419	10.449

	Item71	Item72	Item73	Reaseguradores Extranjeros
Siniestros por cobrar reaseguradores				
Nombre del corredor	CONO SUR RE,	CARPENTER	CARPENTER	
Código corredor reaseguros	C-231	C-246	C-246	
Tipo de relación	NR	NR	NR	
País del corredor	CHL: Chile	CHL: Chile	CHL: Chile	
Nombre del reasegurador	LLOYDS	REASEGURADORA	EVEREST	
Código de identificación reasegurador	NRE14920170054	NRE12320170003	NRE06220170024	
Tipo de relación	NR	NR	NR	
País del reasegurador	GBR: United	MEX: Mexico	USA: United States	
Código clasificador de riesgo C1	AMB	AMB	AMB	
Código clasificador de riesgo C2	FR	FR	SP	
Clasificación de riesgo C1	A	A	A+	
Clasificación de riesgo C2	AA-	BBB+	A+	
Fecha clasificación C1	2021-07-21	44530	44323	
Fecha clasificación C2	2021-07-08	44351	44530	
Saldo siniestros por cobrar	17.419	36.819	80.654	13.613.017

Siniestros por cobrar reaseguradores nacionales cedidos	-
Siniestros por cobrar reaseguradores extranjeros	13.613.017
Total	13.613.017

FID CHILE COMPAÑÍA DE SEGUROS GENERALES S.A.

NOTAS A LOS ESTADOS FINANCIEROS

AL 31 DE DICIEMBRE DE 2021

(17) Deudores por operaciones de reaseguro, Continuación**17.5 Participación del reasegurador en la reserva de riesgo en curso**

	Item1	Reaseguradores nacionales
Participación del reasegurador en la reserva riesgos en curso		
Nombre del corredor	CARPENTER	
Código corredor reaseguros	C-246	
Tipo de relación	NR	
País del corredor	CHL: Chile	
Nombre del reasegurador	CHUBB SEGUROS	
Rut reasegurador	99225000-3	
Tipo de relación	NR	
País del reasegurador	CHL: Chile	
Código clasificador de riesgo C1	F&R	
Código clasificador de riesgo C2	HM	
Clasificación de riesgo C1	AA	
Clasificación de riesgo C2	AA	
Fecha clasificación C1	2021-10-06	
Fecha clasificación C2	2021-09-30	
Saldo participación del reasegurador en la reserva riesgos en	208.836	208.836

FID CHILE COMPAÑÍA DE SEGUROS GENERALES S.A.

NOTAS A LOS ESTADOS FINANCIEROS
AL 31 DE DICIEMBRE DE 2021

	Item1	Item2	Item3	Item4	Item5	Item6	Item7	Item8	Item9	Item10
Siniestros por cobrar reaseguradores										
Nombre del corredor	S/C	S/C	S/C	S/C	S/C	GUY CARPENTER & S/C	GUY CARPENTER & S/C	GUY CARPENTER & S/C	GUY CARPENTER & S/C	GUY CARPENTER & S/C
Código corredor reaseguros	S/C	S/C	S/C	S/C	S/C	C-028	C-028	C-028	C-028	C-028
Tipo de relación	S/C	S/C	S/C	S/C	S/C	NR	NR	NR	NR	NR
País del corredor						CHL: Chile	CHL: Chile	CHL: Chile	CHL: Chile	CHL: Chile
Nombre del reasegurador	LIBERTY MUTUAL	GENERAL	MÜNCHENER	MÜNCHENER	MÜNCHENER	Lloyd's Syndicate	Lloyd's Syndicate	REASEGURADORA	REASEGURADORA	AMIN INSURANCE
Código de identificación reasegurador	NRE06220170034	NRE0320170003	NRE0320170008	NRE0320170008	NRE0320170008	NRE14920170010	NRE14920170002	NRE12320170003	NRE14920170004	NRE14920170004
Tipo de relación	NR	NR	NR	NR	NR	NR	NR	NR	NR	NR
País del reasegurador	USA: United States	DEU: Germany	DEU: Germany	DEU: Germany	DEU: Germany	GBR: United	ESP: Spain	MEX: Mexico	SWE: Sweden	SWE: Sweden
Código clasificador de riesgo C1	AMB	SP	AMB	MD	FR	FR	FR	AMB	AMB	SP
Código clasificador de riesgo C2	SP	MD	MD	SP	AMB	AMB	FR	FR	FR	AMB
Clasificación de riesgo C1	A+	A	A	Aa1	AA	AA	A	AA-	A	A
Clasificación de riesgo C2	AA-	A1	A2	AA+	A+	A+	AA-	A	BBB+	A
Fecha clasificación C1	2021-07-08	2019-08-28	2021-06-29	2021-12-10	2021-06-23	2021-06-23	2021-07-21	2021-07-08	2021-11-30	2021-07-29
Fecha clasificación C2	2021-05-27	2021-12-21	2020-10-28	2021-09-29	2021-07-08	2021-07-08	2021-07-08	2021-07-21	2021-06-04	2021-11-05
Saldo participación del reasegurador en la reserva riesgos en	8.396.462	244.740	107.964	56.842	56.501	252.181	18.920	13.244	39.076	37.841
Siniestros por cobrar reaseguradores										
Nombre del corredor	GUY CARPENTER & C-028	MEXBRIT LLC C-264	MEXBRIT LLC C-264	MEXBRIT LLC C-264	MEXBRIT LLC C-264	MEXBRIT LLC C-264	MEXBRIT LLC C-264	MEXBRIT LLC C-264	MEXBRIT LLC C-264	MEXBRIT LLC C-264
Código corredor reaseguros	NR	NR	NR	NR	NR	NR	NR	NR	NR	NR
Tipo de relación	CHL: Chile	CHL: Chile	CHL: Chile	CHL: Chile	CHL: Chile	CHL: Chile	CHL: Chile	CHL: Chile	CHL: Chile	CHL: Chile
País del corredor	LLOYD 'S	MÜNCHENER	EVEREST	VALIDUS	MÜNCHENER	SCORE	CATLIN RE	LLOYD 'S	LLOYD 'S	EVEREST
Nombre del reasegurador	NRE14920170058	NRE00320170008	NRE06220170024	NRE17620170010	NRE00320170008	NRE06220170046	NRE17620170002	NRE14920170090	NRE14920170053	NRE06220170024
Código de identificación reasegurador	NR	NR	NR	NR	NR	NR	NR	NR	NR	NR
Tipo de relación	GBR: United	DEU: Germany	USA: United States	SWE: Sweden	DEU: Germany	USA: United States	SWE: Sweden	GBR: United	GBR: United	USA: United States
País del reasegurador	AMB	FR	AMB	AMB	FR	AMB	AMB	AMB	AMB	AMB
Código clasificador de riesgo C1	FR	AMB	SP	SP	AMB	FR	FR	FR	FR	FR
Código clasificador de riesgo C2	A	AA	A+	A	AA	A+	A	A	A	A
Clasificación de riesgo C1	AA-	A+	A+	A+	A+	AA-	AA-	AA-	AA-	A+
Clasificación de riesgo C2	2021-07-21	2021-06-23	2021-05-07	2021-10-07	2021-06-23	2021-09-22	2021-09-17	2021-07-21	2021-07-21	2021-05-07
Fecha clasificación C1	2021-07-08	2021-07-08	2021-11-30	2021-05-26	2021-07-08	2021-09-02	2021-03-12	2021-07-08	2021-07-08	2021-11-30
Fecha clasificación C2										
Saldo participación del reasegurador en la reserva riesgos en	37	965.400	22.160	84.111	111.571	88.014	91.810	941	1.148	5.318

FID CHILE COMPAÑÍA DE SEGUROS GENERALES S.A.

NOTAS A LOS ESTADOS FINANCIEROS

AL 31 DE DICIEMBRE DE 2021

	Item21	Item22	Item23	Item24	Item25	Item26	Item27	Item28	Item29	Item30
Siniestros por cobrar reasegurados										
Nombre del corredor	RSG RISK C-229	RSG RISK C-229	RSG RISK C-229	RSG RISK C-229	RSG RISK C-229	RSG RISK C-269	RSG RISK C-269	RSG RISK C-269	RSG RISK C-269	RSG RISK C-269
Código corredor reaseguros	NR	NR	NR	NR	NR	NR	NR	NR	NR	NR
Tipo de relación	CHL: Chile	CHL: Chile	CHL: Chile	CHL: Chile	CHL: Chile	CHL: Chile	CHL: Chile	CHL: Chile	CHL: Chile	CHL: Chile
País del corredor	REASEGURADORA LIBERTY MUTUAL	HANNOVER RUCK	ROYAL & SUN	LLOYD'S	LLOYD'S	LLOYD'S SYNDICATE	CHINA PACIFIC	LIBERTY MUTUAL	ODYSSEY	ODYSSEY
Nombre del reasegurador	NREI2320170003	NREI2320170034	NREI2320170004	NREI4920170135	NREI4920170039	NREI4920170044	NREI4920170080	NREI4920170034	NREI4920170034	NREI4920170034
Código de identificación reasegurador	NR	NR	NR	NR	NR	NR	NR	NR	NR	NR
Tipo de relación	MEX: Mexico	USA: United States	DEU: Germany	GBR: United	GBR: United	GBR: United	GBR: United	CHN: China	USA: United States	USA: United States
País del reasegurador	AMB	AMB	FR	MD	FR	AMB	AMB	SP	AMB	MD
Código clasificador de riesgo C1	FR	MD	SP	FR	AMB	FR	FR	MD	MD	AMB
Código clasificador de riesgo C2	A	A	AA-	A2	AA-	A	A	A	A	A2
Clasificación de riesgo C1	BBB+	A2	AA-	AA-	A	AA-	AA-	A1	A2	A
Clasificación de riesgo C2	2021-11-30	2021-06-29	2021-06-24	2020-11-18	2021-07-08	2021-07-21	2021-07-21	2019-08-28	2021-06-29	2021-11-19
Fecha clasificación C1	2021-06-04	2020-10-28	2021-06-30	2021-11-11	2021-07-21	2021-07-08	2021-07-08	2021-12-21	2020-10-28	2021-07-14
Fecha clasificación C2	2.619	59.402	59.402	8.597	207	40.382	4.178	149.380	14.328	10.150
Saldo participación del reasegurador en la reserva riesgos en										
Siniestros por cobrar reasegurados										
Nombre del corredor	CORREDORA DE C-269	CORREDORA DE C-269	CORREDORA DE C-269	THB CHILE C-237	THB CHILE C-237	THB CHILE C-237	THB CHILE C-237	THB CHILE C-237	THB CHILE C-237	THB CHILE C-237
Código corredor reaseguros	NR	NR	NR	NR	NR	NR	NR	NR	NR	NR
Tipo de relación	CHL: Chile	CHL: Chile	CHL: Chile	CHL: Chile	CHL: Chile	CHL: Chile	CHL: Chile	CHL: Chile	CHL: Chile	CHL: Chile
País del corredor	EVEREST REASEGURADORA	THE PEOPLE OF LLOYD'S SYNDICATE	NREI4920170074	NREI4920170074	NREI4920170044	NREI4920170090	NREI4920170008	NREI4920170038	NREI4920170034	NREI4920170034
Nombre del reasegurador	NREI2320170003	NREI4920170003	NREI4920170002	NREI4920170074	NREI4920170044	NREI4920170090	NREI4920170008	NREI4920170038	NREI4920170034	NREI4920170034
Código de identificación reasegurador	NR	NR	NR	NR	NR	NR	NR	NR	NR	NR
Tipo de relación	USA: United States	MEX: Mexico	CHN: China	GBR: United	GBR: United	GBR: United	DEU: Germany	GBR: United	GBR: United	USA: United States
País del reasegurador	AMB	AMB	SP	AMB	AMB	AMB	FR	AMB	AMB	AMB
Código clasificador de riesgo C1	SP	FR	MD	FR	FR	FR	FR	FR	FR	FR
Código clasificador de riesgo C2	A+	A	A-	A	A	A	AA	A	A	A
Clasificación de riesgo C1	BBB+	BBB+	A3	AA-	AA-	AA-	A+	AA-	AA-	AA-
Clasificación de riesgo C2	2021-05-07	2021-11-30	2021-03-31	2021-07-21	2021-07-21	2021-07-21	2021-06-23	2021-07-21	2021-07-21	2021-06-29
Fecha clasificación C1	2021-11-30	2021-06-04	2020-11-03	2021-07-08	2021-07-08	2021-07-08	2021-07-08	2021-07-08	2021-07-08	2020-10-28
Fecha clasificación C2	61.205	30.146	22.463	39.842	16.603	28.357	9.023	6.227	8.344	1.490
Saldo participación del reasegurador en la reserva riesgos en										

FID CHILE COMPAÑÍA DE SEGUROS GENERALES S.A.

NOTAS A LOS ESTADOS FINANCIEROS
AL 31 DE DICIEMBRE DE 2021

Item41	Item42	Item43	Item44	Item45	Item46	Item47	Item48	Item49	Item50
Siniestros por cobrar reaseguradores									
Nombre del corredor	THB CHILE	THB CHILE	THB CHILE	THB CHILE	THB CHILE	THB CHILE	ARTHUR J.	ARTHUR J.	ARTHUR J.
Código corredor reaseguros	C-237	C-237	C-237	C-237	C-237	C-237	C-258	C-258	C-258
Tipo de relación	NR	NR	NR	NR	NR	NR	NR	NR	NR
Nombre del corredor	CHL: Chile	CHL: Chile	CHL: Chile	CHL: Chile	CHL: Chile	CHL: Chile	CHL: Chile	CHL: Chile	CHL: Chile
Nombre del reasegurador	LLOYD'S	ARCH INSURANCE	LLOYD'S	LLOYD'S	LLOYD'S	FIDELIS	Lloyd's Syndicate	Axis Specialty	LLOYD'S
Código de identificación reasegurador	NREI4920170067	NREI4920170039	NREI4920170052	NREI4920170047	NREI4920170113	NREI4920200155	NREI4920170067	NREI08920170006	NREI4920170069
Tipo de relación	NR	NR	NR	NR	NR	NR	NR	NR	NR
País del reasegurador	GBR: United	IRL: Ireland	GBR: United	GBR: United	GBR: United	GBR: United	GBR: United	IRL: Ireland	GBR: United
Código clasificador de riesgo C1	AMB	FR	AMB	FR	AMB	SP	AMB	AMB	AMB
Código clasificador de riesgo C2	FR	AMB	FR	AMB	FR	AMB	FR	SP	FR
Clasificación de riesgo C1	A	A+	A	AA-	A	A+	A	A	A
Clasificación de riesgo C2	AA-	AA-	AA-	A	AA-	A+	AA-	A+	AA-
Fecha clasificación C1	2021-07-21	2021-08-31	2021-07-21	2021-07-08	2021-11-30	2021-07-21	2021-07-21	2021-07-08	2021-07-21
Fecha clasificación C2	2021-07-08	2021-12-10	2021-07-08	2021-07-21	2021-07-08	2021-05-07	2021-07-08	2020-05-11	2021-07-08
Saldo participación del reasegurador en la reserva riesgos en	527.923	32.655	6.227	6.752	6.750	24.947	107.372	1.553.027	11.306

Item51	Item52	Item53	Item54	Item55	Item56	Item57	Item58	Item59	Item60
Siniestros por cobrar reaseguradores									
Nombre del corredor	ARTHUR J.	ARTHUR J.	ARTHUR J.	ARTHUR J.	ARTHUR J.	ARTHUR J.	ARTHUR J.	ARTHUR J.	ARTHUR J.
Código corredor reaseguros	C-258	C-258	C-258	C-258	C-258	C-258	C-258	C-258	C-258
Tipo de relación	NR	NR	NR	NR	NR	NR	NR	NR	NR
Nombre del corredor	CHL: Chile	CHL: Chile	CHL: Chile	CHL: Chile	CHL: Chile	CHL: Chile	CHL: Chile	CHL: Chile	CHL: Chile
Nombre del reasegurador	LLOYD'S	SWISS	AMIN INSURANCE	LLOYD'S	LLOYD'S	MARREL	HANNOVER RÜCK	MAPFRE RE	LLOYD'S
Código de identificación reasegurador	NREI4920170058	NREI4920170074	NREI4920170051	NREI4920170075	NREI4920170044	NREI4920170131	NREI0320170004	NREI06120170002	NREI4920170053
Tipo de relación	NR	NR	NR	NR	NR	NR	NR	NR	NR
País del reasegurador	GBR: United	USA: United States	USA: United States	GBR: United	GBR: United	GBR: United	DEU: Germany	ESP: Spain	GBR: United
Código clasificador de riesgo C1	AMB	MD	SP	AMB	AMB	AMB	FR	FR	AMB
Código clasificador de riesgo C2	FR	AMB	AMB	FR	FR	FR	SP	AMB	FR
Clasificación de riesgo C1	A	Aa3	A	A	A	AA-	AA-	AA-	A
Clasificación de riesgo C2	AA-	A+	A	AA-	AA-	A+	AA-	A	AA-
Fecha clasificación C1	2021-07-21	2021-03-09	2021-07-29	2021-07-21	2021-07-21	2021-09-15	2021-06-24	2021-07-08	2021-07-21
Fecha clasificación C2	2021-07-08	2021-07-22	2021-11-05	2021-07-08	2021-07-08	2021-11-04	2021-06-30	2021-07-21	2021-07-08
Saldo participación del reasegurador en la reserva riesgos en	19.215	12.412	36.630	12.354	38.578	388.257	10.321	355.656	8.057

FID CHILE COMPAÑÍA DE SEGUROS GENERALES S.A.

NOTAS A LOS ESTADOS FINANCIEROS

AL 31 DE DICIEMBRE DE 2021

Item 61	Item 62	Item 63	Item 64	Item 65	Item 66	Item 67	Item 68	Item 69	Item 70
Siniestros por cobrar reaseguradores									
Nombre del corredor									
Código corredor reaseguros									
Tipo de relación									
País del corredor									
Nombre del reasegurador									
Código de identificación reasegurador									
Tipo de relación									
País del reasegurador									
Código clasificador de riesgo C1									
Código clasificador de riesgo C2									
Clasificación de riesgo C1									
Clasificación de riesgo C2									
Fecha clasificación C1									
Fecha clasificación C2									
Saldo participación del reasegurador en la reserva riesgos en									
35.252									
318									
6.682									
9.487									
318									
318									
102.308									
477									
43.010									
10.518									
17.201									

Item 71	Item 72	Item 73	Item 74	Item 75	Item 76	Item 77	Item 78	Item 79	Item 80
Siniestros por cobrar reaseguradores									
Nombre del corredor									
Código corredor reaseguros									
Tipo de relación									
País del corredor									
Nombre del reasegurador									
Código de identificación reasegurador									
Tipo de relación									
País del reasegurador									
Código clasificador de riesgo C1									
Código clasificador de riesgo C2									
Clasificación de riesgo C1									
Clasificación de riesgo C2									
Fecha clasificación C1									
Fecha clasificación C2									
Saldo participación del reasegurador en la reserva riesgos en									
28.674									
71.684									
71.684									
20.495									
6.603									
3.836									
4.081									
4.149									
896									
10.651									

FID CHILE COMPAÑÍA DE SEGUROS GENERALES S.A.

NOTAS A LOS ESTADOS FINANCIEROS
AL 31 DE DICIEMBRE DE 2021

	Item81	Item82	Item83	Item84	Item85	Item86	Item87	Item88	Item89	Item90
Siniestros por cobrar reaseguradores										
Nombre del corredor	WILLIS TOWERS WARRINGTON	WILLIS TOWERS WARRINGTON	WILLIS TOWERS WARRINGTON	PRICE FORBES	PRICE FORBES	PRICE FORBES	PRICE FORBES	PRICE FORBES	PRICE FORBES	PRICE FORBES
Código corredor reaseguros	C-031	C-031	C-031	C-221	C-221	C-221	C-221	C-221	C-221	C-221
Tipo de relación	NR	NR	NR	NR	NR	NR	NR	NR	NR	NR
País del corredor	CHL: Chile	CHL: Chile	CHL: Chile	CHL: Chile	CHL: Chile	CHL: Chile	CHL: Chile	CHL: Chile	CHL: Chile	CHL: Chile
Nombre del reasegurador	LIBERTY MUTUAL	HANNOVER RÜCK	MUNICHENER BERKSHIRE	MARKEL	NAVIGATORS	QBE Europe SA/NV	MUNCHENER ODYSSEY	QBE Europe SA/NV	EVEREST	EVEREST
Código de identificación reasegurador	NRE06220170034	NRE00320170004	NRE00320170008	NRE06220190058	NRE14920170131	NRE06220170039	NRE01820190002	NRE00320170008	NRE06220170041	NRE06220170024
Tipo de relación	NR	NR	NR	NR	NR	NR	NR	NR	NR	NR
País del reasegurador	USA: United States	DEU: Germany	DEU: Germany	USA: United States	GBR: United Kingdom	USA: United States	BEL: Belgium	DEU: Germany	USA: United States	USA: United States
Código clasificador de riesgo C1	AMB	FR	FR	AMB	AMB	AMB	FR	FR	MD	AMB
Código clasificador de riesgo C2	MD	SP	AMB	SP	FR	SP	AMB	AMB	AMB	SP
Clasificación de riesgo C1	A	AA-	AA	A++	A	A+	A+	AA	A2	A+
Clasificación de riesgo C2	A2	AA-	A+	AAA	A+	A	A	A+	A	A+
Fecha clasificación C1	2021-06-29	2021-06-24	2021-06-23	2020-12-09	2021-09-15	2021-07-29	2021-12-07	2021-06-23	2021-11-19	2021-05-07
Fecha clasificación C2	2020-10-28	2021-06-30	2021-07-08	2021-09-29	2021-11-04	2020-12-09	2021-03-11	2021-07-08	2021-07-14	2021-11-30
Saldo participación del reasegurador en la reserva riesgos en	3.425	14.355	13.157	17.134	32.178	1.896	7.291	87.245	9.758	87.705

	Item91	Item92	Item93	Item94	Item95	Item96	Item97	Item98	Item99	Item100
Siniestros por cobrar reaseguradores										
Nombre del corredor	PRICE FORBES	PRICE FORBES	PRICE FORBES	PRICE FORBES	PRICE FORBES	PRICE FORBES	PRICE FORBES	PRICE FORBES	PRICE FORBES	PRICE FORBES
Código corredor reaseguros	C-221	C-221	C-221	C-221	C-221	C-022	C-022	C-022	C-022	C-022
Tipo de relación	NR	NR	NR	NR	NR	NR	NR	NR	NR	NR
País del corredor	CHL: Chile	CHL: Chile	CHL: Chile	CHL: Chile	CHL: Chile	CHL: Chile	CHL: Chile	CHL: Chile	CHL: Chile	CHL: Chile
Nombre del reasegurador	ENDURANCE	LLOYD'S	SWISS REASEGURADORA	HDI GLOBAL	AXIS SPECIALTY	QBE Europe SA/NV	LIBERTY MUTUAL	QBE Europe SA/NV	LIBERTY MUTUAL	LLOYDS
Código de identificación reasegurador	NRE0120170011	NRE14920170044	NRE06220170051	NRE12320170003	NRE00320170006	NRE08920170006	NRE14920170035	NRE01820190002	NRE06220170034	NRE14920170033
Tipo de relación	NR	NR	NR	NR	NR	NR	NR	NR	NR	NR
País del reasegurador	GBR: United Kingdom	GBR: United Kingdom	USA: United States	MEX: Mexico	DEU: Germany	IRL: Ireland	GBR: United Kingdom	BEL: Belgium	USA: United States	GBR: United Kingdom
Código clasificador de riesgo C1	AMB	FR	MD	AMB	AMB	AMB	AMB	FR	AMB	AMB
Código clasificador de riesgo C2	SP	FR	AMB	FR	SP	SP	FR	AMB	MD	FR
Clasificación de riesgo C1	A+	A	Aa3	A	A	A	A	A+	A	A
Clasificación de riesgo C2	A+	AA-	A+	BBB+	A+	A+	AA-	A	A2	AA-
Fecha clasificación C1	2021-09-02	2021-07-21	2021-03-09	2021-11-30	2021-11-12	2021-07-08	2021-07-21	2021-12-07	2021-06-29	2021-07-22
Fecha clasificación C2	2021-04-30	2021-07-08	2021-07-22	2021-06-04	2019-08-28	2020-05-11	2021-07-08	2021-03-11	2020-10-28	2021-07-08
Saldo participación del reasegurador en la reserva riesgos en	5.092	2.545	29.822	48.115	24.119	20.126	56.431	87.654	86.898	120.555

FID CHILE COMPAÑÍA DE SEGUROS GENERALES S.A.

NOTAS A LOS ESTADOS FINANCIEROS
AL 31 DE DICIEMBRE DE 2021

	Item101	Item102	Item103	Item104	Item105	Item106	Item107	Item108	Item109	Item110
Siniestros por cobrar: reaseguradores										
Nombre del corredor	AON BENFIELD	AON BENFIELD	AON BENFIELD	AON BENFIELD	AON BENFIELD	AON BENFIELD	AON BENFIELD	AON BENFIELD	AON BENFIELD	AON BENFIELD
Código corredor reaseguros	C-022	C-022	C-022	C-022	C-022	C-022	C-022	C-022	C-022	C-022
Tipo de relación	NR	NR	NR	NR	NR	NR	NR	NR	NR	NR
País del corredor	CHL: Chile	CHL: Chile	CHL: Chile	CHL: Chile	CHL: Chile	CHL: Chile	CHL: Chile	CHL: Chile	CHL: Chile	CHL: Chile
Nombre del reasegurador	LLOYD'S	SWISS	HANNOVER RÜCK	LLOYD 'S	MAIPRE RE	CAISSE CENTRALE	LLOYD'S	MUNCHNER	REASEGURADORA	AXIS RE SE
Código de identificación reasegurador	NREI4920170102	NRE06220170051	NRE0320170004	NREI4920170044	NRE06120170002	NRE06820170007	NREI4920170110	NRE0320170008	NREI2320170003	NRE08920170005
Tipo de relación	NR	NR	NR	NR	NR	NR	NR	NR	NR	NR
País del reasegurador	GBR: United	USA: United States	DEU: Germany	GBR: United	ESP: Spain	FRA: France	GBR: United	DEU: Germany	MEX: Mexico	IRL: Ireland
Código clasificador de riesgo C1	AMB	MD	FR	AMB	FR	AMB	AMB	FR	AMB	MD
Código clasificador de riesgo C2	FR	AMB	SP	FR	FR	SP	FR	AMB	FR	AMB
Clasificación de riesgo C1	A	Aa3	AA-	A	AA-	A+	A	AA	A	A2
Clasificación de riesgo C2	AA-	A+	AA-	AA-	A	AA	AA-	A+	BBB+	A
Fecha clasificación C1	2021-07-21	2021-03-09	2021-06-24	2021-07-21	2021-07-08	2021-07-28	2021-07-21	2021-06-23	2021-11-30	2020-12-09
Fecha clasificación C2	2021-07-08	2021-07-22	2021-06-30	2021-07-08	2021-07-21	2020-05-04	2021-07-08	2021-07-08	2021-06-04	2021-07-08
Saldo participación del reasegurador en la reserva riesgos en	43.352	27.574	18.362	21.034	397.988	196.493	447.996	4.549.264	503.921	119.920
	Item111	Item112	Item113	Item114	Item115	Item116	Item117	Item118	Item119	Item120
Siniestros por cobrar: reaseguradores										
Nombre del corredor	AON BENFIELD	AON BENFIELD	AON BENFIELD	AON BENFIELD	AON BENFIELD	AON BENFIELD	AON BENFIELD	AON BENFIELD	AON BENFIELD	AON BENFIELD
Código corredor reaseguros	C-022	C-022	C-022	C-022	C-022	C-022	C-022	C-022	C-022	C-022
Tipo de relación	NR	NR	NR	NR	NR	NR	NR	NR	NR	NR
País del corredor	CHL: Chile	CHL: Chile	CHL: Chile	CHL: Chile	CHL: Chile	CHL: Chile	CHL: Chile	CHL: Chile	CHL: Chile	CHL: Chile
Nombre del reasegurador	EVEREST	LLOYD'S	LLOYD'S SYNDICATE	FIDELIS	LLOYD'S	LLOYD 'S	ZURICH	PARTNER	LLOYD 'S	LLOYD 'S
Código de identificación reasegurador	NRE0620170024	NREI4920170026	NREI4920170115	NREI4920200155	NREI4920170052	NREI4920170096	NREI7620170013	NRE08920170008	NREI4920170038	NREI4920170056
Tipo de relación	NR	NR	NR	NR	NR	NR	NR	NR	NR	NR
País del reasegurador	USA: United States	GBR: United	GBR: United	GBR: United	GBR: United	GBR: United	SWE: Sweden	IRL: Ireland	GBR: United	GBR: United
Código clasificador de riesgo C1	AMB	AMB	FR	SP	AMB	AMB	FR	SP	AMB	FR
Código clasificador de riesgo C2	SP	FR	AMB	FR	FR	FR	AMB	AMB	FR	AMB
Clasificación de riesgo C1	A+	A	AA-	A+	A	A	AA	A+	A	AA-
Clasificación de riesgo C2	A+	A+	A	A+	AA-	AA-	A+	A+	AA-	A
Fecha clasificación C1	2021-05-07	2021-07-21	2021-07-08	2021-11-30	2021-07-21	2021-07-21	2021-10-29	2021-10-29	2021-07-21	2021-07-08
Fecha clasificación C2	2021-11-30	2021-07-08	2021-07-21	2021-05-07	2021-07-08	2021-07-08	2021-10-01	2021-05-12	2021-07-08	2021-07-21
Saldo participación del reasegurador en la reserva riesgos en	14.864	40.780	34.403	27.723	46.605	1.169	162.458	108.991	7.990	17.783

FID CHILE COMPAÑÍA DE SEGUROS GENERALES S.A.

NOTAS A LOS ESTADOS FINANCIEROS
AL 31 DE DICIEMBRE DE 2021

Item121	Item122	Item123	Item124	Item125	Item126	Item127	Item128	Item129	Item130
Saldo participación del reasegurador en la reserva riesgos en	458.487	36.698	37.281	54.992	76.052	1.286	366	366	32.081
Siestros por cobrar reaseguradores									
Nombre del corredor	AON BENFIELD	AON BENFIELD	AON BENFIELD	AON BENFIELD	AON BENFIELD	CONO SUR RE.,	CONO SUR RE.,	CONO SUR RE.,	CONO SUR RE.,
Código corredor reaseguros	C-022	C-022	C-022	C-022	C-022	C-231	C-231	C-231	C-231
Tipo de relación	NR	NR	NR	NR	NR	NR	NR	NR	NR
País del corredor	CHL: Chile	CHL: Chile	CHL: Chile	CHL: Chile	CHL: Chile	CHL: Chile	CHL: Chile	CHL: Chile	CHL: Chile
Nombre del reasegurador	AMLIN INSURANCE	BERKSHIRE	SWISS RE	INTERNATIONAL	ACE PROPERTY	LLOYDS	LLOYDS SYNDICATE	LLOYD 'S	LLOYD 'S
Código de identificación reasegurador	NRE14920170004	NRE06220190058	NRE11220170002	NRE02120170016	NRE06220170003	NRE14920170026	NRE14920170080	NRE14920170044	NRE14920170107
Tipo de relación	NR	NR	NR	NR	NR	NR	NR	NR	NR
País del reasegurador	SWE: Sweden	USA: United States	LUX: Luxembourg	BMU: Bermuda	USA: United States	GBR: United	GBR: United	GBR: United	GBR: United
Código clasificador de riesgo C1	SP	AMB	AMB	AMB	FTCH	AMB	AMB	AMB	FR
Código clasificador de riesgo C2	AMB	SP	MD	SP	A. M. Best	FR	FR	FR	AMB
Clasificación de riesgo C1	A	A+	A+	A	AA	A	A	A	AA-
Clasificación de riesgo C2	A	AA+	Aa3	A-	A++	A+	AA-	AA-	A
Fecha clasificación C1	2021-07-29	2020-12-09	2021-07-22	2021-11-05	2021-03-26	2021-07-21	2021-07-21	2021-07-21	2021-07-08
Fecha clasificación C2	2021-11-05	2021-09-29	2021-03-09	2021-06-17	2021-12-10	2021-07-08	2021-07-08	2021-07-08	21-07-2021

Item131	Item132	Item133	Item134	Item135	Item136	Item137	Item138	Item139	Item140
Saldo participación del reasegurador en la reserva riesgos en	874	1.609.171	87.512	93.708	261.386	11.998	164.410	17.997	104.418
Siestros por cobrar reaseguradores									
Nombre del corredor	CONO SUR RE.,	CARPENTER MARSH	CARPENTER MARSH	CARPENTER MARSH	CARPENTER MARSH	CARPENTER MARSH	CARPENTER MARSH	CARPENTER MARSH	CARPENTER MARSH
Código corredor reaseguros	C-231	C-246	C-246	C-246	C-246	C-246	C-246	C-246	C-246
Tipo de relación	NR	NR	NR	NR	NR	NR	NR	NR	NR
País del corredor	CHL: Chile	CHL: Chile	CHL: Chile	CHL: Chile	CHL: Chile	CHL: Chile	CHL: Chile	CHL: Chile	CHL: Chile
Nombre del reasegurador	LLOYD 'S	CHINA PACIFIC	REASEGURADORA	EVEREST	LIBERTY MUTUAL	LLOYD 'S	ZURICH	LLOYD 'S	LLOYD 'S
Código de identificación reasegurador	NRE14920170058	NRE04020190001	NRE12320170003	NRE06220170024	NRE06220170034	NRE14920170038	NRE09420170001	NRE14920170090	NRE14920170057
Tipo de relación	NR	NR	NR	NR	NR	NR	NR	NR	NR
País del reasegurador	GBR: United	CHN: China	MEX: Mexico	USA: United States	USA: United States	GBR: United	ITA: Italy	GBR: United	GBR: United
Código clasificador de riesgo C1	AMB	SP	AMB	AMB	AMB	AMB	AMB	AMB	AMB
Código clasificador de riesgo C2	FR	MD	FR	SP	MD	FR	FR	FR	FR
Clasificación de riesgo C1	AA-	A	BBB+	A+	A	A	A	A	AA-
Clasificación de riesgo C2	AA-	A	A	A+	A2	AA-	A	A	AA-
Fecha clasificación C1	2021-07-21	2019-08-28	2021-11-30	2021-05-07	2021-06-29	2021-07-21	2021-12-17	2021-07-21	2021-07-21
Fecha clasificación C2	2021-07-08	2021-12-21	2021-06-04	2021-11-30	2020-10-28	2021-07-08	2021-12-10	2021-07-08	2021-07-08

FID CHILE COMPAÑÍA DE SEGUROS GENERALES S.A.

NOTAS A LOS ESTADOS FINANCIEROS

AL 31 DE DICIEMBRE DE 2021

	Item161	Reaseguradores Extranjeros
Siniestros por cobrar reaseguradores		
Nombre del corredor	THB CHILE	
Código corredor reaseguros	C-237	
Tipo de relación	NR	
País del corredor	CHL: Chile	
Nombre del reasegurador	SCOR	
Código de identificación reasegurador	NRE06220170046	
Tipo de relación	NR	
País del reasegurador	USA: United States	
Código clasificador de riesgo C1	AMB	
Código clasificador de riesgo C2	FR	
Clasificación de riesgo C1	A+	
Clasificación de riesgo C2	AA-	
Fecha clasificación C1	2021-09-22	
Fecha clasificación C2	2021-09-02	
Saldo participación del reasegurador en la reserva riesgos en	20.772	26.278.317

Participación del reasegurador en la reserva riesgos en curso nacionales	208.836
Participación del reasegurador en la reserva riesgos en curso extranjeros	26.278.317
Total	26.487.153

FID CHILE COMPAÑÍA DE SEGUROS GENERALES S.A.

NOTAS A LOS ESTADOS FINANCIEROS

AL 31 DE DICIEMBRE DE 2021

(18) Deudores por operaciones de Coaseguro

18.1 Saldo adeudado por coaseguro

	Saldos con empresas relacionadas (M\$)	Saldos con terceros (M\$)	Total (M\$)
Deudores por operaciones de coaseguro			
Primas por cobrar de coaseguros		1.728.496	1.728.496
Siniestros por cobrar por operaciones de coaseguros	-	-	-
Siniestros por cobrar por operaciones de coaseguros vencidos		-	
Siniestros por cobrar por operaciones de coaseguros no vencidos			
Deterioro		23.101	23.101
Total	-	1.705.395	1.705.395
Activos corrientes (corto plazo)		1.705.395	1.705.395
Activos no corrientes (largo plazo)			-

18.2 Evolución del deterioro por coaseguro

	Primas por cobrar de coaseguros (M\$)	Siniestros por cobrar por operaciones de coaseguros (M\$)	Total deterioro (M\$)
Evolución del deterioro por coaseguro			
Saldo inicial			-
Disminución y aumento de la provisión por deterioro	23.101		23.101
Recupero de cuentas por cobrar de coaseguros			-
Castigo de cuentas por cobrar de coaseguro			-
Variación por efecto de tipo de cambio			-
Total	23.101	-	23.101

FID CHILE COMPAÑÍA DE SEGUROS GENERALES S.A.

NOTAS A LOS ESTADOS FINANCIEROS

AL 31 DE DICIEMBRE DE 2021

(19) Participación del reaseguro en las reservas técnicas (activo) y reservas técnicas (pasivo)

Al 31 de diciembre de 2021, la participación de reaseguro en reservas técnicas se detalla en el siguiente cuadro:

	Directo M\$	Aceptado M\$	Total pasivo por reserva M\$	Participación del reasegurador en la reserva M\$	Deterioro M\$	Total participación del reaseguro en las reservas técnicas M\$
Detalle reservas técnicas						
Reserva riesgos en curso	31.252.749		31.252.749	26.487.153		26.487.153
Reserva de siniestros	16.676.974	-	16.676.974	13.613.017	-	13.613.017
Liquidados y no pagados	362.981		362.981			-
Liquidados y controvertidos por el asegurado			-			-
En proceso de liquidación	13.422.969	-	13.422.969	11.387.587	-	11.387.587
Siniestros reportados	13.422.969		13.422.969	11.387.587		11.387.587
Siniestros detectados y no reportados			-			-
Ocurridos y no reportados	2.891.024		2.891.024	2.225.430		2.225.430
Reserva catastrófica de terremoto	255.682		255.682			
Reserva de insuficiencia de prima	3.460.060		3.460.060	2.894.388		2.894.388
Otras reservas			-			-
Total	51.645.465	-	51.645.465	42.994.558	-	42.994.558

FID CHILE COMPAÑÍA DE SEGUROS GENERALES S.A.

NOTAS A LOS ESTADOS FINANCIEROS

AL 31 DE DICIEMBRE DE 2021

(20) Intangibles**20.1 Goodwill**

La Compañía al 31 de diciembre de 2021, no registra este tipo de operaciones.

20.2 Activos intangibles distintos de goodwill

Al 31 de diciembre de 2021, la Compañía posee activos intangibles distintos a goodwill, de acuerdo con el siguiente detalle:

Conceptos	Software
Vida Útiles	60 Meses
Saldo al 01.01.2021	1.968.020
Más: Adiciones, mejoras y transferencias	543.903
Menos: Ventas, bajas y transferencias	-
Menos: Amortización acumulada	(284.824)
Menos: Amortización del Ejercicio	(338.511)
Ajustes por revaloración	-
Valor Contable Intangibles	1.888.588

FID CHILE COMPAÑÍA DE SEGUROS GENERALES S.A.

NOTAS A LOS ESTADOS FINANCIEROS

AL 31 DE DICIEMBRE DE 2021

(21) Impuestos por cobrar**21.1 Cuentas por cobrar por impuestos corrientes**

El detalle de los impuestos por recuperar al cierre del período es el siguiente:

Cuentas por cobrar por impuestos	M\$
Pagos provisionales mensuales	
PPM por pérdidas acumuladas artículo N°31 inciso 3	
Crédito por gastos por capacitación	
Crédito por adquisición de activos fijos	
Impuesto por pagar	
Otros(1)	273.694
Total	273.694

(1) El rubro Otros está compuesto por Iva Crédito Fiscal M\$ 271.830 y créditos por Inversión Estatal M\$ 1.864.

21.2 Activo por impuestos diferidos**21.2.1 Impuestos diferidos en patrimonio**

	Activos M\$	Pasivos M\$	Neto M\$
Impuestos diferidos en patrimonio			
Inversiones financieras con efecto en patrimonio	51.805		51.805
Coberturas			-
Otros			-
Total cargo (abono) en patrimonio	51.805	-	51.805

FID CHILE COMPAÑÍA DE SEGUROS GENERALES S.A.

NOTAS A LOS ESTADOS FINANCIEROS

AL 31 DE DICIEMBRE DE 2021

(21) Impuestos por cobrar, continuación

21.2.2 Impuestos diferidos en resultado

Las diferencias temporarias al 31 de diciembre de 2021, han producido un abono neto a resultado de M\$1.758.856.

Al 31 de diciembre de 2021, la Compañía presenta los siguientes impuestos diferidos en resultado

	Activos M\$	Pasivos M\$	Neto M\$
Impuestos diferidos en resultados			
Deterioro cuentas incobrables	107.770		107.770
Deterioro deudores por reaseguro			-
Deterioro instrumentos de renta fija	1.177		1.177
Deterioro mutuos hipotecarios			-
Deterioro bienes raíces			-
Deterioro intangibles			-
Deterioro contratos de leasing			-
Deterioro préstamos otorgados			-
Valorización acciones			-
Valorización fondos de inversión			-
Valorización fondos mutuos			-
Valorización inversión extranjera			-
Valorización operaciones de cobertura de riesgo financiero			-
Valorización pactos			-
Provisión remuneraciones	69.584		69.584
Provisión gratificaciones			-
Provisión DEF			-
Provisión vacaciones	52.233		52.233
Provisión indemnización años de servicio			-
Gastos anticipados			-
Gastos activados			-
Pérdidas tributarias	3.564.219		3.564.219
Otros	282.026		282.026
Total	4.077.009	-	4.077.009

FID CHILE COMPAÑÍA DE SEGUROS GENERALES S.A.

NOTAS A LOS ESTADOS FINANCIEROS

AL 31 DE DICIEMBRE DE 2021

(22) Otros activos**22.1 Deudas del personal**

Al 31 de Diciembre de 2021, la compañía no mantiene deudas con el personal.

22.2 Cuentas por cobrar intermediarios

Al 31 de diciembre de 2021, la Compañía presenta las siguientes cuentas por cobrar intermediarios

	Saldos con empresas relacionadas M\$	Saldos con terceros M\$	Total M\$
Cuentas por cobrar intermediarios			
Cuentas por cobrar asesores previsionales			-
Corredores		216.536	216.536
Otros			-
Otras cuentas por cobrar seguros			-
Deterioro			-
Total	-	216.536	216.536
Activos corrientes (corto plazo)		216.536	216.536
Activos no corrientes (largo plazo)			-

22.3 Gastos anticipados

Al 31 de diciembre de 2021, la Compañía presenta los siguientes gastos anticipados.

Concepto	Monto M\$
Suscripciones SAS	32.932
Total	32.932

FID CHILE COMPAÑÍA DE SEGUROS GENERALES S.A.

NOTAS A LOS ESTADOS FINANCIEROS

AL 31 DE DICIEMBRE DE 2021

(22) Otros activos, continuación

22.4 Otros activos

Concepto	Monto
Bienes Raices Arrendados	1.135.864
Dep Acum B Raices Arrendados	(396.244)
Deudores por Anticipos	9.119
TBK Credito POS	11.934
Valores en Custodia	954.684
Recaudacion Flow	39.624
Boletas en Garantia	112.107
Aporte a Bomberos	23.133
Deudores Varios	8.211
Cheque a Fechas	108.423
Deudores Garantia de Arriendo	19.985
Total	2.026.840

FID CHILE COMPAÑÍA DE SEGUROS GENERALES S.A.

NOTAS A LOS ESTADOS FINANCIEROS

AL 31 DE DICIEMBRE DE 2021

(23) Pasivos financieros**23.1 Pasivos financieros a valor razonable con cambio en resultado**

	Pasivo financiero a valor razonable M\$	Valor libro del pasivo M\$	Efecto en resultado M\$	Efecto en OCI M\$
Pasivos financieros a valor razonable				
Valores representativos de deuda				
Derivados inversión				
Derivados de cobertura				
Otros				
Total	-	-	-	-

23.2 Pasivos financieros a costo amortizado**23.2.1 Deudas con entidades financieras**

Al 31 de diciembre de 2021, la Compañía no presenta deudas con entidades financieras.

23.2.2 Otros pasivos financieros a costo amortizado

Al 31 de diciembre de 2021, la Compañía no presenta otros pasivos financieros a costo amortizado.

23.2.3 Impagos y Otros incumplimientos

Al 31 de diciembre de 2021, la Compañía no presenta este tipo de transacciones.

FID CHILE COMPAÑÍA DE SEGUROS GENERALES S.A.

NOTAS A LOS ESTADOS FINANCIEROS

AL 31 DE DICIEMBRE DE 2021

(24) Pasivos no corrientes mantenidos para la venta

	Valor pasivo M\$	Reconocimiento en resultado utilidad M\$	Reconocimiento en resultado pérdida M\$
Valor pasivo			
Reconocimiento en resultado utilidad			
Reconocimiento en resultado pérdida			
Total	-	-	-

(25) Reservas técnicas**25.1 Reservas para seguros generales****25.1.1 Reservas de riesgo en curso**

Reserva riesgos en curso	M\$
Saldo inicial al 1ero de enero	19.171.329
Reserva por venta nueva	51.959.810
Liberación de reserva	39.878.390
Liberación de reserva stock	17.543.624
Liberación de reserva venta nueva	22.334.766
Otros	-
Total reserva riesgos en curso	31.252.749

FID CHILE COMPAÑÍA DE SEGUROS GENERALES S.A.

NOTAS A LOS ESTADOS FINANCIEROS

AL 31 DE DICIEMBRE DE 2021

(25) Reservas técnicas, continuación

25.1.2 Reserva de siniestros

Al 31 de diciembre de 2021, la Compañía presenta la siguiente reserva de siniestros

	Saldo inicial al 1ero de enero	Incremento	Disminuciones	Ajuste por diferencia de cambio	Otros	Total variación reserva de siniestros	Saldo final
Liquidados y no pagados	30.292	14.722.039	14.389.347	(3)	-	332.689	362.981
Liquidados y controvertidos por el asegurado						-	-
En proceso de liquidación	2.244.727	14.307.653	3.125.039	(4.372)	-	11.178.242	13.422.969
Siniestros reportados	2.244.727	14.307.653	3.125.039	(4.372)		11.178.242	13.422.969
Siniestros detectados y no reportados						-	-
Ocurridos y no reportados	1.951.529	2.620.128	1.680.633			939.495	2.891.024
Reserva siniestros	4.226.548	31.649.820	19.195.019	(4.375)	-	12.450.426	16.676.974

25.1.3 Reservas de insuficiencia de primas

Conceptos	31.12.2021 M\$
Reserva de Insuficiencia de Primas	3.460.060
Total reserva de insuficiencia de primas	3.460.060

25.1.4 Otras reservas técnicas

Al 31 de diciembre de 2021, la Compañía no mantiene otras reservas técnicas.

FID CHILE COMPAÑÍA DE SEGUROS GENERALES S.A.

NOTAS A LOS ESTADOS FINANCIEROS

AL 31 DE DICIEMBRE DE 2021

25.2 SOAP

25.2.1 Cuadro N°1 Siniestros

Cuadro A. N° de siniestros denunciados del período

	Compañía en convenio		Siniestros rechazados (1)			Siniestros en revisión (2)			Siniestros aceptados (3)			Total siniestros del período (1+2+3)		
	Nombre	País	SOAP	SOAPEX contratados en Chile	SOAPEX contratados en el extranjero	SOAP	SOAPEX contratados en Chile	SOAPEX contratados en el extranjero	SOAP	SOAPEX contratados en Chile	SOAPEX contratados en el extranjero	SOAP	SOAPEX contratados en Chile	SOAPEX contratados en el extranjero
			1			3			3			7	-	-
Total			1	-	-	3	-	-	3	-	-	7	-	-

Cuadro B. N° de siniestros pagados o por pagar del período referido sólo a los siniestros denunciados y aceptados del período

	Compañía en convenio		Siniestros pagados (4)			Siniestros parcialmente pagados (5)			Siniestros por pagar (6)			Total siniestros del período (4+5+6)		
	Nombre	País	SOAP	SOAPEX contratados en Chile	SOAPEX contratados en el extranjero	SOAP	SOAPEX contratados en Chile	SOAPEX contratados en el extranjero	SOAP	SOAPEX contratados en Chile	SOAPEX contratados en el extranjero	SOAP	SOAPEX contratados en Chile	SOAPEX contratados en el extranjero
						3			-			3	-	-
Total			-	-	-	3	-	-	-	-	-	3	-	-

Cuadro C. N° de personas siniestradas del período referido a los siniestros denunciados aceptados y en revisión del período

	Compañía en convenio		Fallecidos (7)			Personas con incapacidad permanente total (8)			Personas con incapacidad permanente parcial (9)		
	Nombre	País	SOAP	SOAPEX contratados en Chile	SOAPEX contratados en el extranjero	SOAP	SOAPEX contratados en Chile	SOAPEX contratados en el extranjero	SOAP	SOAPEX contratados en Chile	SOAPEX contratados en el extranjero
			4			1					
Total			4	-	-	1	-	-	-	-	-

Personas a las que se les pagó o pagará sólo gastos de hospital y otros (10)			Personas de siniestros en revisión (11)			Total de personas siniestradas del período (7+8+9+10+11)		
SOAP	SOAPEX contratados en Chile	SOAPEX contratados en el extranjero	SOAP	SOAPEX contratados en Chile	SOAPEX contratados en el extranjero	SOAP	SOAPEX contratados en Chile	SOAPEX contratados en el extranjero
68			70			143	-	-
68	-	-	70	-	-	143	-	-

FID CHILE COMPAÑÍA DE SEGUROS GENERALES S.A.

NOTAS A LOS ESTADOS FINANCIEROS

AL 31 DE DICIEMBRE DE 2021

Cuadro D. Siniestros pagados directos en el período referido a los siniestros denunciados ya sea en revisión o aceptados, del período y del período anterior

Indemnizaciones (sin gastos de hospital) (12)														
Compañía en convenio		Fallecidos			Inválidos parcial			Inválidos total			Total indemnizaciones			
Nombre	País	SOAP	SOAPEX contratados en Chile	SOAPEX contratados en el extranjero	SOAP	SOAPEX contratados en Chile	SOAPEX contratados en el extranjero	SOAP	SOAPEX contratados en Chile	SOAPEX contratados en el extranjero	SOAP	SOAPEX contratados en Chile	SOAPEX contratados en el extranjero	
		27.096									27.096	-	-	
Total		27.096	-	-	-	-	-	-	-	-	27.096	-	-	

Gastos de hospital y otros (13)			Costo de liquidación (14)			Total de siniestros pagados directos (12+13+14)		
SOAP	SOAPEX contratados en Chile	SOAPEX contratados en el extranjero	SOAP	SOAPEX contratados en Chile	SOAPEX contratados en el extranjero	SOAP	SOAPEX contratados en Chile	SOAPEX contratados en el extranjero
16.852						43.948	-	-
16.852	-	-	-	-	-	43.948	-	-

Cuadro E. Costo de siniestros directos del período referido a los siniestros denunciados ya sea en revisión o aceptados, del período y del período anterior

Compañía en convenio		Siniestros pagados directos (15)			Siniestros por pagar directos (16)		
Nombre	País	SOAP	SOAPEX contratados en Chile	SOAPEX contratados en el extranjero	SOAP	SOAPEX contratados en Chile	SOAPEX contratados en el extranjero
		43.948			36.394		
Total		43.948	-	-	36.394	-	-

Ocurridos y no reportados (17)			Siniestros por pagar directos período anterior (18)			Costo de siniestros directos del período (15+16+17-18)		
SOAP	SOAPEX contratados en Chile	SOAPEX contratados en el extranjero	SOAP	SOAPEX contratados en Chile	SOAPEX contratados en el extranjero	SOAP	SOAPEX contratados en Chile	SOAPEX contratados en el extranjero
16.654						96.996	-	-
16.654	-	-	-	-	-	96.996	-	-

FID CHILE COMPAÑÍA DE SEGUROS GENERALES S.A.

 NOTAS A LOS ESTADOS FINANCIEROS
 AL 31 DE DICIEMBRE DE 2021

25.2.2 Cuadro N°2 Antecedentes de la venta

	Número vehículos asegurados			Prima directa			Prima promedio por vehículo		
	SOAP	SOAPEX contratados en Chile	SOAPEX contratados en el extranjero	SOAP	SOAPEX contratados en Chile	SOAPEX contratados en el extranjero	SOAP	SOAPEX contratados en Chile	SOAPEX contratados en el extranjero
1. Automóviles									
2. Camionetas y furgones									
3. Camiones	3.224			46.514			14.427		
4. Buses	1.480			119.682			80.866		
5. Motocicletas y similares									
6. Taxis									
7. Otros	103			2.431			23.602		
Total	4.807	-	-	168.627	-	-	118.896	-	-
Preimpreso									
Internet	4.807			168.627			35.079		
POS (Points of sale)									
Total	4.807	-	-	168.627	-	-	35.079	-	-

(26) Deudas por operaciones de seguro

26.1 Deudas con asegurados

Al 31 de diciembre de 2021, la Compañía presenta las siguientes deudas con asegurados

	Saldos con empresas relacionadas M\$	Saldos con terceros M\$	Total M\$
Deudas con asegurados corrientes y no corrientes			
Deudas con asegurados		262.702	262.702
Pasivos corrientes (corto plazo)			-
Pasivos no corrientes (largo plazo)			-

Nota: Monto corresponde a saldos a favor de asegurados

FID CHILE COMPAÑÍA DE SEGUROS GENERALES S.A.

NOTAS A LOS ESTADOS FINANCIEROS

AL 31 DE DICIEMBRE DE 2021

(26) Deudas por operaciones de seguro, Continuación

26.2 Deudas por operaciones de reaseguro

Al 31 de diciembre de 2021, la Compañía presenta las siguientes deudas por operaciones de reaseguro

	Item1	Reaseguradores nacionales
Nombre del corredor		
Código corredor reaseguros		
Tipo de relación		
País del corredor		
Nombre del reasegurador		
Rut reasegurador		
Tipo de relación (R o NR)		
País del reasegurador		
Vencimiento de saldos		
1. Saldos sin retención	-	-
Meses anteriores		-
mes j-3		-
mes j-2		-
mes j-1		-
mes j		-
mes j+1		-
mes j+2		-
mes j+3		-
Meses posteriores		-
2. Fondos retenidos		-
Total (1+2)	-	-

FID CHILE COMPAÑÍA DE SEGUROS GENERALES S.A.

NOTAS A LOS ESTADOS FINANCIEROS

AL 31 DE DICIEMBRE DE 2021

Reaseguro extranjero

	Item1	Item2	Item3	Item4	Item5	Item6	Item7	Item8	Item9	Item10	Item11
Nombre del corredor	AON BENFIELD	AON BENFIELD	AON BENFIELD	AON BENFIELD	AON BENFIELD	AON BENFIELD	AON BENFIELD	AON BENFIELD	AON BENFIELD	AON BENFIELD	AON BENFIELD
Código corredor reaseguros	C-022	C-022	C-022	C-022	C-022	C-022	C-022	C-022	C-022	C-022	C-022
Tipo de relación	NR	NR	NR	NR	NR	NR	NR	NR	NR	NR	NR
País del corredor	CHL: Chile	CHL: Chile	CHL: Chile	CHL: Chile	CHL: Chile	CHL: Chile	CHL: Chile	CHL: Chile	CHL: Chile	CHL: Chile	CHL: Chile
Nombre del reasegurador	HANNOVER RÜCK	LIBERTY MUTUAL	LLOYD'S	LLOYD'S	LLOYD'S	QBE EUROPE SA/NV	SWISS	LLOYD'S	LLOYD'S	MARKEL	MUNCHENER
Código de identificación reasegurador	NRE00320170004	NRE06220170034	NRE14920170033	NRE14920170055	NRE14920170102	NRE01820190002	NRE06220170051	NRE14920170038	NRE14920170044	NRE14920170131	NRE00320170008
Tipo de relación (R o NR)	NR	NR	NR	NR	NR	NR	NR	NR	NR	NR	NR
País del reasegurador	DEU: Germany	USA: United States	GBR: United	GBR: United	GBR: United	BEI: Belgium	USA: United States	GBR: United	GBR: United	GBR: United	DEU: Germany
Vencimiento de saldos											
1. Saldos sin retención	12.576	9.085	9.156	4.578	5.595	77.545	55.063	4.215	15.834	4.215	5.407.793
Meses anteriores	-	-	-	-	-	-	-	-	-	-	-
meses j-3	-	-	-	-	-	-	-	-	-	-	-
meses j-2	-	-	-	-	-	-	-	-	-	-	-
meses j-1	-	-	-	-	-	-	-	-	-	-	-
meses j	-	-	-	-	-	-	-	-	-	-	-
meses j+1	-	-	-	-	-	-	-	-	-	-	-
meses j+2	1.435	3.587	-	-	-	3.587	5.740	-	-	-	-
meses j+3	2.784	3.340	5.011	2.505	3.062	-	11.135	-	-	-	2.080.373
Meses posteriores	8.357	2.158	4.145	2.073	2.533	73.958	38.188	4.215	15.834	4.215	2.181.572
2. Fondos retenidos											
Total (1+2)	12.576	9.085	9.156	4.578	5.595	77.545	55.063	4.215	15.834	4.215	5.407.793

FID CHILE COMPAÑÍA DE SEGUROS GENERALES S.A.

NOTAS A LOS ESTADOS FINANCIEROS

AL 31 DE DICIEMBRE DE 2021

	Item12	Item13	Item14	Item15	Item16	Item17	Item18	Item19	Item20	Item21	Item22
Nombre del corredor	AON BENFIELD	AON BENFIELD	AON BENFIELD	AON BENFIELD	AON BENFIELD	AON BENFIELD	AON BENFIELD	AON BENFIELD	GUY CARPENTER &	GUY CARPENTER &	GUY CARPENTER &
Código corredor reaseguros	C-022	C-022	C-022	C-022	C-022	C-022	C-022	C-022	C-028	C-028	C-028
Tipo de relación	NR	NR	NR	NR	NR	NR	NR	NR	NR	NR	NR
País del corredor	CHL: Chile	CHL: Chile	CHL: Chile	CHL: Chile	CHL: Chile	CHL: Chile	CHL: Chile	CHL: Chile	CHL: Chile	CHL: Chile	CHL: Chile
Nombre del reasegurador	AXIS RE SE	CAISSE CENTRALE	LLOYD'S	MAPFRE RE	AMLIN INSURANCE	REASEGURADORA	NAVIGATORS	SWISS	LLOYD'S	MAPFRE RE	AMLIN INSURANCE
Código de identificación reasegurador	NRE08920170005	NRE06820170007	NRE14920170110	NRE06120170002	NRE14920170004	NRE12320170003	NRE06220170039	NRE17620170008	NRE14920170110	NRE06120170002	NRE14920170004
Tipo de relación (R o NR)	NR	NR	NR	NR	NR	NR	NR	NR	NR	NR	NR
País del reasegurador	IRL: Ireland	FRA: France	GBR: United	ESP: Spain	SWE: Sweden	MEX: Mexico	USA: United States	USA: United States	GBR: United	ESP: Spain	SWE: Sweden
Vencimiento de saldos											
1. Saldos sin retención	164.710	254.706	551.866	509.660	473.632	405.754	125.639	345.186	6.951	4.866	13.902
Meses anteriores	-	-	-	-	-	-	-	-	-	-	-
mes j-3	-	-	-	-	-	-	-	-	-	-	-
mes j-2	-	-	-	-	-	-	-	-	-	-	-
mes j-1	-	-	-	-	-	-	-	-	-	-	-
mes j	24.631	50.017	108.370	100.192	116.706	113.243	-	-	6.001	4.201	12.002
mes j+1	-	-	-	-	-	-	-	-	-	-	-
mes j+2	-	-	-	-	-	-	-	-	-	-	-
mes j+3	54.690	91.429	198.098	183.252	213.336	204.643	-	-	323	226	646
Meses posteriores	85.389	113.260	245.398	226.216	143.590	87.868	125.639	345.186	627	439	1.254
2. Fondos retenidos											
Total (1+2)	164.710	254.706	551.866	509.660	473.632	405.754	125.639	345.186	6.951	4.866	13.902

FID CHILE COMPAÑÍA DE SEGUROS GENERALES S.A.

NOTAS A LOS ESTADOS FINANCIEROS

AL 31 DE DICIEMBRE DE 2021

	Item23	Item24	Item25	Item26	Item27	Item28	Item29	Item30	Item31	Item32	Item33
Nombre del corredor	GUY CARPENTER & C-028	GUY CARPENTER & C-028	ARTHUR J. C-258	ARTHUR J. C-258	ARTHUR J. C-258	ARTHUR J. C-258	ARTHUR J. C-258	ARTHUR J. C-258	ARTHUR J. C-258	ARTHUR J. C-258	ARTHUR J. C-258
Código corredor reaseguros	NR	NR	NR	NR	NR	NR	NR	NR	NR	NR	NR
Tipo de relación	CHL: Chile	CHL: Chile	CHL: Chile	CHL: Chile	CHL: Chile	CHL: Chile	CHL: Chile	CHL: Chile	CHL: Chile	CHL: Chile	CHL: Chile
País del corredor	MÜNCHENER REASEGURADORA NRE12320170003	REASEGURADORA NRE12320170003	FIDELIS NRE14920200155	HANNOVER RÜCK NRE00320170004	LLOYD 'S' NRE14920170030	LLOYD 'S' NRE14920170035	LLOYD 'S' NRE14920170044	LLOYD 'S' NRE14920170060	LLOYD 'S' NRE14920170062	LLOYD 'S' NRE14920170090	LLOYD 'S' NRE14920170094
Nombre del reasegurador	NR	NR	NR	NR	NR	NR	NR	NR	NR	NR	NR
Código de identificación reasegurador	DEU: Germany	MEX: Mexico	GBR: United	DEU: Germany	GBR: United	GBR: United	GBR: United	GBR: United	GBR: United	GBR: United	GBR: United
Tipo de relación (R o NR)	95.032	14.360	61.099	313.047	24.440	12.321	96.977	36.659	10.012	92.432	1.115
País del reasegurador											
Vencimiento de saldos											
1. Saldos sin retención											
Meses anteriores	-	-	-	-	-	-	-	-	-	-	-
mes j-3	-	-	-	-	-	-	-	-	-	-	-
mes j-2	-	-	-	-	-	-	-	-	-	-	-
mes j-1	-	-	-	101.761	-	-	-	-	-	-	-
mes j	81.941	12.397	-	-	-	-	-	-	-	-	-
mes j+1	-	-	-	-	-	-	-	-	-	-	-
mes j+2	-	-	-	-	-	1.114	33	-	983	3.187	35
mes j+3	4.335	655	61.099	-	24.440	7.759	-	36.659	6.757	82.872	221
Meses posteriores	8.756	1.308	-	211.286	-	3.448	96.944	-	2.272	6.373	859
2. Fondos retenidos											
Total (1+2)	95.032	14.360	61.099	313.047	24.440	12.321	96.977	36.659	10.012	92.432	1.115

FID CHILE COMPAÑÍA DE SEGUROS GENERALES S.A.

NOTAS A LOS ESTADOS FINANCIEROS

AL 31 DE DICIEMBRE DE 2021

	Item34	Item35	Item36	Item37	Item38	Item39	Item40	Item41	Item42	Item43
Nombre del corredor	ARTHUR J.	ARTHUR J.	ARTHUR J.	ARTHUR J.	ARTHUR J.	ARTHUR J.	ARTHUR J.	ARTHUR J.	ARTHUR J.	ARTHUR J.
Código corredor reaseguros	C-258	C-258	C-258	C-258	C-258	C-258	C-258	C-258	C-258	C-258
Tipo de relación	NR	NR	NR	NR	NR	NR	NR	NR	NR	NR
País del corredor	CHL: Chile	CHL: Chile	CHL: Chile	CHL: Chile	CHL: Chile	CHL: Chile	CHL: Chile	CHL: Chile	CHL: Chile	CHL: Chile
Nombre del reasegurador	LLOYD 'S	LLOYD'S	LLOYD'S	LLOYD'S	LLOYD'S	MAPFRE RE	MOSAIC	AMLIN INSURANCE	ALLIANZ GLOBAL	AMERICAN
Código de identificación reasegurador	NREI4920170113	NREI4920170039	NREI4920170052	NREI4920170067	NREI4920170110	NRE06120170002	NREI4920210160	NREI4920170004	NRE0320170001	NREI4920190153
Tipo de relación (R o NR)	NR	NR	NR	NR	NR	NR	NR	NR	NR	NR
País del reasegurador	GBR: United	GBR: United	GBR: United	GBR: United	GBR: United	ESP: Spain	GBR: United	SWE: Sweden	DEU: Germany	GBR: United
Vencimiento de saldos										
1. Saldos sin retención	1.115	6.836	1.673	21.350	3.627	100	61.099	10.130	354.807	19.356
Meses anteriores	-	-	-	-	-	-	-	-	-	-
mes j-3	-	-	-	-	-	-	-	-	-	-
mes j-2	-	-	-	236	-	-	-	-	-	-
mes j-1	-	-	-	10.392	-	-	-	-	-	-
mes j	-	-	-	-	-	-	-	-	-	-
mes j+1	-	-	-	(0)	-	-	-	-	-	-
mes j+2	35	695	52	-	343	100	-	3.377	-	-
mes j+3	221	4.750	332	10.722	2.597	-	61.099	-	-	-
Meses posteriores	859	1.391	1.289	-	687	-	-	6.753	354.807	19.356
2. Fondos retenidos										
Total (1+2)	1.115	6.836	1.673	21.350	3.627	100	61.099	10.130	354.807	19.356

FID CHILE COMPAÑÍA DE SEGUROS GENERALES S.A.

NOTAS A LOS ESTADOS FINANCIEROS
AL 31 DE DICIEMBRE DE 2021

	Item44	Item45	Item46	Item47	Item48	Item49	Item50	Item51	Item52	Item53	Item54
Nombre del corredor	ARTHUR J.	ARTHUR J.	ARTHUR J.	ARTHUR J.	ARTHUR J.	ARTHUR J.	ARTHUR J.	ARTHUR J.	ARTHUR J.	ARTHUR J.	ARTHUR J.
Código corredor reaseguros	C-258	C-258	C-258	C-258	C-258	C-258	C-258	C-258	C-258	C-258	C-258
Tipo de relación	NR	NR	NR	NR	NR	NR	NR	NR	NR	NR	NR
País de relación	CHL: Chile	CHL: Chile	CHL: Chile	CHL: Chile	CHL: Chile	CHL: Chile	CHL: Chile	CHL: Chile	CHL: Chile	CHL: Chile	CHL: Chile
Nombre del reasegurador	ASSICURAZIONE	AXIS SPECIALTY	BERKSHIRE	LIBERTY MUTUAL	LLOYD S	LLOYD S	LLOYD S	MARKEL	PARTNER	SCOR	SWISS RE
Código de identificación reasegurador	NRE09420170001	NRE08920170006	NRE14920170011	NRE0620170034	NRE14920170034	NRE14920170058	NRE14920170118	NRE14920170131	NRE08920170008	NRE0620170046	NRE17620170007
Tipo de relación (R o NR)	NR	NR	NR	NR	NR	NR	NR	NR	NR	NR	NR
País del reasegurador	ITA: Italy	IRL: Ireland	GBR: United	USA: United States	GBR: United	GBR: United	GBR: United	GBR: United	IRL: Ireland	USA: United States	SWE: Sweden
Vencimiento de saldos											
1. Saldos sin retención	95.540	943.700	59.128	17.310	5.738	1.185	2.903	158.353	92.916	139.283	242.182
Meses anteriores	-	-	-	-	-	-	-	-	-	-	-
mes J-3	-	-	-	-	-	-	-	-	-	-	-
mes J-2	-	-	-	-	-	-	-	-	-	-	-
mes J-1	-	-	-	-	-	-	-	-	-	-	-
mes J	-	-	-	-	-	-	-	-	-	-	-
mes J+1	-	-	-	-	-	-	-	-	-	-	-
mes J+2	-	-	-	-	-	-	-	-	-	-	-
mes J+3	-	-	-	-	-	-	-	-	-	-	-
Meses posteriores	95.540	943.700	59.128	17.310	5.738	1.185	2.903	158.353	92.916	139.283	242.182
2. Fondos retenidos											
Total (1+2)	95.540	943.700	59.128	17.310	5.738	1.185	2.903	158.353	92.916	139.283	242.182

FID CHILE COMPAÑÍA DE SEGUROS GENERALES S.A.

NOTAS A LOS ESTADOS FINANCIEROS

AL 31 DE DICIEMBRE DE 2021

	Item55	Item56	Item57	Item58	Item59	Item60	Item61	Item62	Item63	Item64	Item65
Nombre del corredor	CARPENTER MARSH	CARPENTER MARSH	CARPENTER MARSH	CARPENTER MARSH	CARPENTER MARSH	CARPENTER MARSH	CORREDORA DE	CORREDORA DE	CORREDORA DE	CORREDORA DE	CORREDORA DE
Código corredor reaseguros	C-246	C-246	C-246	C-246	C-246	C-246	C-269	C-270	C-271	C-272	C-273
Tipo de relación	NR	NR	NR	NR	NR	NR	NR	NR	NR	NR	NR
País del corredor	CHL: Chile	CHL: Chile	CHL: Chile	CHL: Chile	CHL: Chile	CHL: Chile	CHL: Chile	CHL: Chile	CHL: Chile	CHL: Chile	CHL: Chile
Nombre del reasegurador	LLOYD 'S	LLOYD 'S	LLOYD 'S	LLOYD 'S	LLOYD 'S	XL INSURANCE	CHINA PACIFIC	EVEREST	LIBERTY MUTUAL	LLOYD 'S	LLOYDS SYNDICATE
Código de identificación reasegurador	NRE14920170038	NRE14920170038	NRE14920170047	NRE14920210158	NRE14920170058	NRE08920200013	NRE04020190001	NRE06220170024	NRE06220170034	NRE14920170044	NRE14920170080
Tipo de relación (R o NR)	NR	NR	NR	NR	NR	NR	NR	NR	NR	NR	NR
País del reasegurador	GBR: United	GBR: United	GBR: United	GBR: United	GBR: United	IRL: Ireland	CHN: China	USA: United States	USA: United States	GBR: United	GBR: United
Vencimiento de saldos											
1. Saldos sin retención	1.552.120	25.817	25.064	6.650	25.111	4.947	26.667	2.941	273	16.412	566
Meses anteriores	-	-	-	-	-	-	-	-	-	-	-
mes j-3	-	-	-	-	-	-	-	-	-	-	-
mes j-2	-	-	-	-	-	-	-	-	-	-	-
mes j-1	-	-	-	-	-	-	-	-	-	-	-
mes j	-	-	-	-	-	-	-	-	-	-	-
mes j+1	-	-	-	-	-	-	-	2.941	273	1.657	543
mes j+2	-	-	-	-	-	-	-	-	-	-	-
mes j+3	1.516.300	-	-	-	-	-	-	-	-	70	23
Meses posteriores	35.820	25.817	25.064	6.650	25.111	4.947	4.767	-	-	14.685	-
2. Fondos retenidos											
Total (1+2)	1.552.120	25.817	25.064	6.650	25.111	4.947	26.667	2.941	273	16.412	566

FID CHILE COMPAÑÍA DE SEGUROS GENERALES S.A.

NOTAS A LOS ESTADOS FINANCIEROS

AL 31 DE DICIEMBRE DE 2021

	Item66	Item67	Item68	Item69	Item70	Item71	Item72	Item73	Item74	Item75	Item76
Nombre del corredor	CORREDORA DE	CORREDORA DE	CORREDORA DE	GUY CARPENTER &	LILIENTFELD	MEXBRIT LLC	MEXBRIT LLC	MEXBRIT LLC	MEXBRIT LLC	MEXBRIT LLC	MEXBRIT LLC
Código corredor reaseguros	C-274	C-275	C-275	C-028	C-266	C-264	C-264	C-264	C-264	C-264	S/C
Tipo de relación	NR	NR	NR	NR	NR	NR	NR	NR	NR	NR	S/C
País del corredor	CHL: Chile	CHL: Chile	CHL: Chile	CHL: Chile	CHL: Chile	CHL: Chile	CHL: Chile	CHL: Chile	CHL: Chile	CHL: Chile	S/C
Nombre del reasegurador	ODYSSEY	THE PEOPLE OF	LLOYD 'S	HANNOVER RÜCK	MÜNCHENER	LIBERTY MUTUAL	CATLINRE	SCOR	VALIDUS	NEW REINSURANCE	
Código de identificación reasegurador	NRE06220170041	NRE040220002	NRE14920170058	NRE00320170004	NRE00320170008	NRE06220170034	NRE17620170002	NRE06220170046	NRE17620170010	NRE17620180015	
Tipo de relación (R o NR)	NR	NR	NR	NR	NR	NR	NR	NR	NR	NR	NR
País del reasegurador	USA: United States	CHN: China	GBR: United	DEU: Germany	DEU: Germany	USA: United States	USA: United States	USA: United States	SWE: Sweden	SWE: Sweden	SWE: Sweden
Vencimiento de saldos											
1. Saldos sin retención	488	1.448	24.189	332	14.687	1.264.017	245.594	112.241	84.895	68.595	7.011.586
Meses anteriores	-	-	-	-	-	-	-	-	-	-	-
mes J-3	-	-	-	-	-	-	-	-	-	-	-
mes J-2	-	-	-	-	-	7	-	-	-	-	-
mes J-1	-	-	-	-	-	-	-	-	-	-	-
mes J	488	1.448	-	-	-	272.378	-	57.310	43.795	35.663	4.371.187
mes J+1	-	-	-	-	-	-	-	-	-	-	-
mes J+2	-	-	-	-	14.687	81.050	29.205	-	-	-	-
mes J+3	-	-	-	332	-	321.073	-	42.457	31.516	25.096	2.072.526
Meses posteriores	-	-	-	-	-	589.509	216.389	12.474	9.884	7.836	567.873
2. Fondos retenidos	-	-	-	-	-	-	-	-	-	-	-
Total (1+2)	488	1.448	24.189	332	14.687	1.264.017	245.594	112.241	84.895	68.595	7.011.586

FID CHILE COMPAÑÍA DE SEGUROS GENERALES S.A.

NOTAS A LOS ESTADOS FINANCIEROS

AL 31 DE DICIEMBRE DE 2021

	Item77	Item78	Item79	Item80	Item81	Item82	Item83	Item84	Item85	Item86	Item87
Nombre del corredor	NEXO										
Código corredor reaseguros	C-279										
Tipo de relación	NR										
País del corredor	CHL: Chile										
Nombre del reasegurador	LLOYD'S										
Código de identificación reasegurador	NRE14920170044										
Tipo de relación (R o NR)	NR										
País del reasegurador	GBR: United										
Vencimiento de saldos											
1. Saldos sin retención	18.475	15.704	80.093	-	5.554	39.449	14.812	3.763	48.844	48.844	17.080
Meses anteriores	-	-	-	-	-	-	-	-	-	-	-
meses J-3	-	-	-	-	-	-	-	-	-	-	-
meses J-2	-	-	-	-	-	-	-	-	-	-	-
meses J-1	-	-	-	-	-	-	-	-	-	-	-
meses J	-	-	-	-	-	-	-	-	-	-	-
meses J+1	-	-	-	-	-	-	-	-	-	-	-
meses J+2	-	-	-	-	-	-	-	-	-	-	-
meses J+3	-	-	-	-	-	-	-	-	-	-	-
Meses posteriores	18.475	15.704	80.093	-	5.554	39.449	14.812	3.763	48.844	48.844	8.540
Meses posteriores	-	-	-	-	-	-	-	-	-	-	8.540
2. Fondos retenidos											
Total (1+2)	18.475	15.704	80.093	-	5.554	39.449	14.812	3.763	48.844	48.844	17.080

FID CHILE COMPAÑÍA DE SEGUROS GENERALES S.A.

NOTAS A LOS ESTADOS FINANCIEROS
AL 31 DE DICIEMBRE DE 2021

	Item 88	Item 89	Item 90	Item 91	Item 92	Item 93	Item 94	Item 95	Item 96	Item 97	Item 98	Item 99	Reaseguradores extranjeros
Nombre del corredor	SOCIEDAD	THB CHILE	THB CHILE	THB CHILE	THB CHILE	THB CHILE	THB CHILE	THB CHILE	THB CHILE	THB CHILE	THB CHILE	THB CHILE	
Código corredor reaseguros	C-267	C-237	C-237	C-237	C-237	C-237	C-237	C-237	C-237	C-237	C-237	C-237	
Tipo de relación	NR	NR	NR	NR	NR	NR	NR	NR	NR	NR	NR	NR	
País del corredor	CHL: Chile	CHL: Chile	CHL: Chile	CHL: Chile	CHL: Chile	CHL: Chile	CHL: Chile	CHL: Chile	CHL: Chile	CHL: Chile	CHL: Chile	CHL: Chile	
Nombre del reasegurador	MAPFRE RE	FIDELIS	LLOYD'S	ARCH INSURANCE	LLOYD 'S	LLOYD 'S	LLOYD 'S	LLOYD'S	SCOR	LLOYD 'S	LLOYD 'S	LLOYD 'S	
Código de identificación reasegurador	NRE06120170002	NRE14920200155	NRE14920170067	NRE14920170006	NRE14920170034	NRE14920170038	NRE14920170044	NRE14920170052	NRE06220170046	NRE14920170047	NRE14920170074	NRE14920170113	
Tipo de relación (R o NR)	NR	NR	NR	NR	NR	NR	NR	NR	NR	NR	NR	NR	
País del reasegurador	ESP: Spain	GBR: United	GBR: United	IRL: Ireland	GBR: United	GBR: United	GBR: United	GBR: United	USA: United States	GBR: United	GBR: United	GBR: United	
Vencimiento de saldos													
1. Saldos sin retención	14.552	25.519	782.382	30.424	7.735	5.772	15.581	5.772	19.257	7.151	7.149	7.149	23.194.053
Meses anteriores	-	-	-	-	-	-	-	-	-	-	-	-	-
mes j-3	-	-	-	-	-	-	-	-	-	-	-	-	-
mes j-2	-	-	-	-	-	-	-	-	-	-	-	-	-
mes j-1	-	-	-	-	-	-	-	-	-	-	-	-	243
mes j	-	-	-	-	-	-	-	-	-	-	-	-	112.153
mes j+1	-	-	-	-	-	-	-	-	-	-	-	-	6.563.232
mes j+2	-	-	-	-	-	-	-	-	-	-	-	-	(0)
mes j+3	-	-	43.295	7.606	1.934	1.443	3.895	1.443	4.814	-	-	-	217.531
Meses posteriores	-	25.519	290.750	-	-	-	-	-	-	-	-	-	7.952.976
	14.552	448.337	448.337	22.818	5.801	4.329	11.686	4.329	14.443	7.151	7.149	7.149	8.347.918
2. Fondos retenidos													
Total (1+2)	14.552	25.519	782.382	30.424	7.735	5.772	15.581	5.772	19.257	7.151	7.149	7.149	23.194.053

Moneda nacional	9.072.125
Moneda extranjera	14.121.928
Total general	23.194.053

FID CHILE COMPAÑÍA DE SEGUROS GENERALES S.A.

NOTAS A LOS ESTADOS FINANCIEROS

AL 31 DE DICIEMBRE DE 2021

(26) Deudas por operaciones de seguro, Continuación**26.3 Deudas por operaciones de coaseguro**

	Saldos con empresas relacionadas M\$	Saldos con terceros M\$	Total M\$
Deudas por operaciones coaseguro			
Primas por pagar por operaciones de coaseguro		-	-
Siniestros por pagar por operaciones de coaseguro			-
Total	-	-	-
Pasivos corrientes (corto plazo)		-	-
Pasivos no corrientes (largo plazo)			-

26.4 Ingresos anticipados por operaciones de seguros

Concepto	Monto M\$
Descuento de cesión no ganado (DCNG)	2.045.752
Ingresos anticipados	
Total ingresos anticipados por operaciones de seguros	2.045.752

(27) Provisiones

Al 31 de diciembre de 2021 y 2020, la Compañía no presenta provisiones.

FID CHILE COMPAÑÍA DE SEGUROS GENERALES S.A.

 NOTAS A LOS ESTADOS FINANCIEROS
 AL 31 DE DICIEMBRE DE 2021
(28) Otros pasivos**28.1 Impuestos por pagar****28.1.1 Cuentas por pagar por impuestos**

La composición del rubro cuentas por pagar por impuestos corrientes adeudados por la entidad es la siguiente:

Cuentas por pagar por impuestos	M\$
Iva por pagar	1.024.519
Impuesto renta	-
Impuesto de terceros	-
Impuesto de reaseguro	-
Otros	(3)
Total	1.024.516

28.1.2 Pasivo por impuestos diferidos (Ver detalle en nota 21.2)**28.3 Deudas con intermediarios**

Al 31 de diciembre de 2021, la compañía presenta las siguientes deudas con intermediarios

Deudas con intermediarios	Saldos con empresas relacionadas M\$	Saldos con terceros M\$	Total M\$
Asesores previsionales			-
Corredores		1.243.368	1.243.368
Otros			-
Otras deudas por seguro			-
Total	-	1.243.368	1.243.368
Pasivos corrientes (corto plazo)		1.243.368	1.243.368
Pasivos no corrientes (largo Plazo)			-

FID CHILE COMPAÑÍA DE SEGUROS GENERALES S.A.

 NOTAS A LOS ESTADOS FINANCIEROS
 AL 31 DE DICIEMBRE DE 2021

(28) Otros pasivos, continuación

28.4 *Deudas con el personal*

Deudas con el personal	M\$
Indemnizaciones y otros	193.735
Remuneraciones por pagar	-
Deudas previsionales	59.022
Otras	257.718
Total deudas con el personal	510.475

28.5 *Ingresos anticipados*

Al 31 de diciembre de 2021 y 2020, la Compañía no presenta ingresos anticipados.

28.6 *Otros pasivos no financieros*

La composición del rubro otros pasivos no financieros, adeudados por la Compañía, es la siguiente:

Concepto M\$	Monto M\$
Cuentas Varias por Pagar	37.074
Facturas por Pagar	144.426
Arrendamiento Financiero	692.076
Interes por Devengar Produccion	204.203
Cuentas Por Pagar Bomberos	23.133
Otros (1)	1.123.575
Total otros pasivos no financieros	2.224.487

(1) Otros presenta gastos de administración por pagar (tecnología, marketing, servicios generales etc.).

FID CHILE COMPAÑÍA DE SEGUROS GENERALES S.A.

NOTAS A LOS ESTADOS FINANCIEROS

AL 31 DE DICIEMBRE DE 2021

(29) Patrimonio**29.1 Capital pagado**

El número de acciones que conforman el capital social de la Compañía al 31 de diciembre de 2021, es el siguiente:

Nombre de Accionistas Controladores	Serie	Número Acciones	N° Acciones Suscritas	N° Acciones Pagadas	N° Acciones Derecho a voto
FID Chile & MT JV SpA.	Única	19.116.029	19.116.029	19.116.029	19.116.029
FID Chile SpA.	Única	1.911	1.911	1.911	1.911
Total		19.117.940	19.117.940	19.117.940	19.117.940

El capital social está formado por 19.117.940 acciones sin valor nominal, de las cuales 19.117.940 se encuentran íntegramente suscritas y pagadas.

Capital	Capital Suscrito M\$	Capital Pagado M\$
31.12.2021	19.117.940	19.117.940

Gestión de capital

Los objetivos de la Compañía en relación a la gestión de capital son salvaguardar la capacidad del mismo para continuar como una entidad en funcionamiento. FID Chile Compañía de Seguros Generales S.A. maneja su estructura de capital de tal forma que cumple con los requerimientos de solvencia de la Comisión para el Mercado Financiero, y no pone en riesgo su capacidad de pagar sus obligaciones. Para ello, la Administración ha creado un Comité de Riesgos que monitorea permanentemente los distintos riesgos que pueden generar un potencial impacto negativo en el patrimonio y solvencia de la Compañía.

Con fecha 16 de abril 2021 se informa lo siguiente en relación con la modificación de estatutos de la Sociedad consistente en un aumento de capital en la cantidad de 7.140.000.000 de pesos, mediante la emisión de 7.140.000 nuevas acciones de pago, nominativas, de una misma y única serie y sin valor nominal, el cual fue aprobado en Junta Extraordinaria de Accionistas de la Sociedad celebrada con fecha 2 de marzo de 2021 (la "Junta"), cuya acta fue reducida a escritura pública con fecha 3 de marzo de 2021, en la Notaría de Santiago de don Eduardo Diez Morello, modificación de estatutos que fue aprobada por la Comisión para el Mercado Financiero, mediante Resolución N° 1846, de fecha 30 de marzo de 2021. Que encontrándose dentro del periodo de opción preferente establecido en el artículo 25 de la Ley N° 18.046 sobre Sociedades Anónimas, los accionistas de la Sociedad, esto es Fid Chile & MT JV SpA y Fid Chile SpA, han ejercido su derecho de opción preferente para la suscripción y pago de la totalidad de las 7.140.000 acciones de pago emitidas por la Sociedad.

FID CHILE COMPAÑÍA DE SEGUROS GENERALES S.A.

NOTAS A LOS ESTADOS FINANCIEROS

AL 31 DE DICIEMBRE DE 2021

(29) Patrimonio, continuación

29.2 Distribución de dividendos

Al 31 de diciembre de 2021, la Compañía no ha distribuido dividendos.

29.3 Otras reservas patrimoniales

Al 31 de diciembre de 2021, la Compañía no registra saldos.

Nombre cuentas	M\$
Reservas Estatutarias	-
Reservas Patrimoniales	-
Total otras reservas patrimoniales	-

(30) Reaseguradores y corredores de reaseguros vigentes

Al 31 de diciembre de 2021, el rubro reaseguradores y corredores vigentes se detalla en los siguientes cuadros:

Prima cedida a reaseguradores nacionales

Nombre corredor reaseguros nacional	Código corredor reaseguros	Tipo de relación	País del corredor	Nombre reasegurador nacional	Rut reasegurador	Tipo de relación (R o NR)	País del reasegurador	Prima cedida	Costo de reaseguro no proporcional	Total reaseguro	Código clasificador de riesgo C1	Código clasificador de riesgo C2	Clasificación de riesgo C1	Clasificación de riesgo C2	Fecha clasificación C1	Fecha clasificación C2
CARPENTER MARSH FAC CHILE CORREDORES DE REASEGUROS LIMITADA	C-246	NR	CHL: Chile	CHUBB SEGUROS CHILE SA	99225000-3	NR	CHL: Chile	388.557		388.557	F&R	HM	AA	AA	2021-10-06	2021-09-30
								388.557	-	388.557						

FID CHILE COMPAÑÍA DE SEGUROS GENERALES S.A.

NOTAS A LOS ESTADOS FINANCIEROS

AL 31 DE DICIEMBRE DE 2021

(30) Reaseguradores y corredores de reaseguros vigentes, continuación

Primas cedidas a reaseguradores extranjeros

Nombre corredor reaseguros extranjero	Código corredor reaseguros	Tipo de relación	País del corredor	Nombre reasegurador extranjero	Código de identificación reasegurador	Tipo de relación (R o NR)	País del reasegurador	Prima cedida	Costo de reaseguro no proporcional	Total reaseguro	Código clasificador de riesgo C1	Código clasificador de riesgo C2	Clasificación de riesgo C1	Clasificación de riesgo C2	Fecha clasificación en C1	Fecha clasificación en C2	
S/C	S/C	S/C	CHL	New Reinsurance Company Ltd	NRE17620170015	NR	SWE	10.086.893		10.086.893	A MB	SP	A+	AA-	2021-07-08	2021-05-27	
S/C	S/C	S/C	CHL	CHINA PACIFIC PROPERTY INSURANCE CO. LTD.	NRE4020190001	NR	CHN	1.052.528		1.052.528	SP	MD	A	A1	2019-09-28	2021-12-21	
S/C	S/C	S/C	CHL	LIBERTY MUTUAL INSURANCE COMPANY	NRE6220170034	NR	USA	197.115		197.115	A MB	MD	A	A2	2021-06-29	2020-10-28	
S/C	S/C	S/C	CHL	GENERAL REINSURANCE AG	NRE0320170003	NR	DEU	118.219		118.219	MD	SP	A A1	AA+	2021-12-10	2021-09-29	
S/C	S/C	S/C	CHL	MUNCHENER RUCKVERSICHERUNGS-	NRE0320170008	NR	DEU	117.509		117.509	FR	A MB	AA	A+	2021-06-23	2021-07-08	
GUY CARPENTER & COMPANY CORREDORES DE	C-268	NR	CHL	MUNCHENER RUCKVERSICHERUNGS-	NRE0320170008	NR	DEU	866.204	768.125	1.634.329	FR	A MB	AA	A+	2021-06-23	2021-07-08	
GUY CARPENTER & COMPANY CORREDORES DE	C-268	NR	CHL	Lloyds Syndicate 4472 (Liberty Managing Agency)	NRE14920170110	NR	GBR	64.987	351.020	416.007	A MB	FR	A	AA-	2021-07-21	2021-07-08	
GUY CARPENTER & COMPANY CORREDORES DE	C-268	NR	CHL	MARRE RE COMPANIA DE REASEGUROS S.A.	NRE6120170002	NR	ESP	46.191	248.990	295.171	FR	A MB	AA-	A	2021-07-09	2021-07-21	
GUY CARPENTER & COMPANY CORREDORES DE	C-268	NR	CHL	REASEGURADORA PATRIA S.A.	NRE12320170003	NR	MEX	13.540	4.000.000	4.013.540	A MB	FR	A	BBB+	2021-11-30	2021-06-04	
GUY CARPENTER & COMPANY CORREDORES DE	C-268	NR	CHL	AMLIN INSURANCE SE	NRE131974	NR	SWE	131.974		131.974	SP	A MB	A	A	2021-07-29	2021-11-05	
GUY CARPENTER & COMPANY CORREDORES DE	C-268	NR	CHL	LLOYD S SYNDICATE 1686 (ASTA MANAGING)	NRE14920170068	NR	GBR	593		593	A MB	FR	A	AA-	2021-07-21	2021-07-08	
MEXBIT LLC	C-264	NR	CHL	MUNCHENER RUCKVERSICHERUNGS-	NRE0320170008	NR	DEU	1.544.794		1.544.794	A MB	FR	AA	A+	2021-06-23	2021-07-08	
MEXBIT LLC	C-264	NR	CHL	EVEREST REINSURANCE COMPANY	NRE6220170024	NR	USA	76.635		76.635	A MB	SP	A+	A+	2021-05-07	2021-11-30	
MEXBIT LLC	C-264	NR	CHL	VALDUS REINSURANCE (SWITZERLAND) LTD	NRE17620170010	NR	SWE	180.930		180.930	A MB	SP	A	A+	2021-10-07	2021-05-26	
MEXBIT LLC	C-264	NR	CHL	MUNCHENER RUCKVERSICHERUNGS-	NRE0320170008	NR	DEU	749.389		749.389	FR	A MB	AA	A+	2021-06-23	2021-07-08	
MEXBIT LLC	C-264	NR	CHL	SCOR REINSURANCE COMPANY	NRE6220170046	NR	USA	169.051		169.051	A MB	FR	A+	AA-	2021-09-22	2021-09-02	
MEXBIT LLC	C-264	NR	CHL	CATLIN RE SWITZERLAND LTD	NRE17620170002	NR	SWE	135.260		135.260	A MB	SP	SP	A+	AA-	2021-09-17	2021-03-72
RSG RISK SOLUTIONS GROUP CHILE	C-229	NR	CHL	LLOYD S SYNDICATE 1623 (BEAZLEY FURLONGE)	NRE14920170060	NR	GBR	7.133		7.133	A MB	FR	A	AA-	2021-07-21	2021-07-08	
RSG RISK SOLUTIONS GROUP CHILE	C-229	NR	CHL	LLOYD S SYNDICATE 1274 (ANTARES MANAGING)	NRE14920170063	NR	GBR	8.218		8.218	A MB	FR	A	AA-	2021-07-21	2021-07-08	
RSG RISK SOLUTIONS GROUP CHILE	C-229	NR	CHL	EVEREST REINSURANCE COMPANY	NRE6220170024	NR	USA	14.331		14.331	A MB	SP	A+	A+	2021-05-07	2021-11-30	
RSG RISK SOLUTIONS GROUP CHILE	C-229	NR	CHL	REASEGURADORA PATRIA S.A.	NRE12320170003	NR	MEX	7.059		7.059	A MB	FR	A	BBB+	2021-11-30	2021-06-04	
RSG RISK SOLUTIONS GROUP CHILE	C-229	NR	CHL	LLOYD S SYNDICATE 2003 (CATRLIN)	NRE14920170075	NR	GBR	1.110		1.110	A MB	FR	A	AA-	2021-07-21	2021-07-08	
RSG RISK SOLUTIONS GROUP CHILE	C-229	NR	CHL	LIBERTY MUTUAL INSURANCE COMPANY	NRE6220170034	NR	USA	59.566		59.566	A MB	MD	A	A2	2021-06-29	2020-10-28	
RSG RISK SOLUTIONS GROUP CHILE	C-229	NR	CHL	HANNOVER RUCK SE	NRE0320170004	NR	DEU	59.566		59.566	FR	SP	AA-	AA-	2021-06-24	2021-06-30	
RSG RISK SOLUTIONS GROUP CHILE	C-229	NR	CHL	LLOYD S SYNDICATE 0699 (ATRILUM)	NRE14920170038	NR	GBR	3.347		3.347	A MB	FR	A	AA-	2021-07-21	2021-07-08	
RSG RISK SOLUTIONS GROUP CHILE	C-229	NR	CHL	ROYAL & SUN ALLIANCE INSURANCE PLC	NRE14920170135	NR	GBR	10.826		10.826	MD	FR	A2	AA-	2020-11-18	2021-11-11	
RSG RISK SOLUTIONS GROUP CHILE	C-229	NR	CHL	LLOYDS SYNDICATE 0623 (BEAZLEY FURLONGE)	NRE14920170039	NR	GBR	831		831	A MB	FR	A	AA-	2021-07-21	2021-07-08	
RSG RISK SOLUTIONS GROUP CHILE	C-229	NR	CHL	LLOYD S SYNDICATE 1084 (CHAUCER)	NRE14920170044	NR	GBR	140.265		140.265	A MB	FR	FR	A	AA-	2021-07-21	2021-07-08
RSG RISK SOLUTIONS GROUP CHILE	C-229	NR	CHL	LLOYD S SYNDICATE 1686 (ASTA MANAGING)	NRE14920170068	NR	GBR	5.659		5.659	A MB	FR	FR	A	AA-	2021-07-21	2021-07-08
RSG RISK SOLUTIONS GROUP CHILE	C-229	NR	CHL	LLOYD S SYNDICATE 1036 (OBE UNDERWRITING)	NRE14920170043	NR	GBR	5.659		5.659	A MB	FR	FR	A	AA-	2021-07-21	2021-07-08
RSG RISK SOLUTIONS GROUP CHILE	C-229	NR	CHL	LLOYDS SYNDICATE 2015 (THE CHANNIEL)	NRE14920170080	NR	GBR	29.705		29.705	A MB	FR	A	AA-	2021-07-21	2021-07-08	
RSG RISK SOLUTIONS GROUP CHILE	C-269	NR	CHL	CHINA PACIFIC PROPERTY INSURANCE CO. LTD.	NRE4020190001	NR	CHN	261.461		261.461	SP	MD	A	A1	2019-08-28	2021-12-21	
RSG RISK SOLUTIONS GROUP CHILE	C-269	NR	CHL	LIBERTY MUTUAL INSURANCE COMPANY	NRE6220170034	NR	USA	33.984		33.984	A MB	MD	A	A2	2021-06-29	2020-10-28	
RSG RISK SOLUTIONS GROUP CHILE	C-269	NR	CHL	ODYSSEY REINSURANCE COMPANY	NRE6220170041	NR	USA	24.284		24.284	A MB	MD	A	A	2021-11-19	2021-07-14	
RSG RISK SOLUTIONS GROUP CHILE	C-269	NR	CHL	EVEREST REINSURANCE COMPANY	NRE6220170024	NR	USA	156.359		156.359	A MB	SP	A+	A+	2021-05-07	2021-11-30	
RSG RISK SOLUTIONS GROUP CHILE	C-269	NR	CHL	REASEGURADORA PATRIA S.A.	NRE12320170003	NR	MEX	77.012		77.012	A MB	FR	A	BBB+	2021-11-30	2021-06-04	
RSG RISK SOLUTIONS GROUP CHILE	C-269	NR	CHL	THE PEOPLE OF INSURANCE COMPANY OF CHINA	NRE40202020002	NR	CHN	32.217		32.217	SP	MD	A-	A3	2021-03-31	2020-11-03	

FID CHILE COMPAÑÍA DE SEGUROS GENERALES S.A.

NOTAS A LOS ESTADOS FINANCIEROS

AL 31 DE DICIEMBRE DE 2021

(30) Reaseguradores y corredores de reaseguros vigentes, continuación

Primas cedidas a reaseguradores extranjeros, continuación

Nombre corredor reaseguro extranjero	Código corredor reaseguro	Tipo de relación	País de corredor	Nombre reasegurador extranjero	Código de identificación reasegurador	Tipo de relación (R o NR)	País del reasegurador	Prima cedida	Costo de reaseguro no proporcional	Total reaseguro	Código clasificador de riesgo C.I.	Clasificación de riesgo C.I.	Fecha clasificación R.C.I.	Fecha clasificación C.I.	
THE CHILE CORREDORES DE REASEGUROS S.A.	C-237	NR	CHL Chile	LLOYD'S SYNDICATE 2001 (MS Amino Underwriting)	NRE4820170074	NR	GBR United	61.500		61.500	FR	A	2021-07-21	2021-07-08	
THE CHILE CORREDORES DE REASEGUROS S.A.	C-237	NR	CHL Chile	LLOYD'S SYNDICATE 1084 (CHALCER)	NRE4820170044	NR	GBR United	70.588		70.588	FR	A	2021-07-21	2021-07-08	
THE CHILE CORREDORES DE REASEGUROS S.A.	C-237	NR	CHL Chile	LLOYD'S SYNDICATE 2622 (BEAZLEY FURLONGE)	NRE4820170090	NR	GBR United	72.066		72.066	FR	A	2021-07-21	2021-07-08	
THE CHILE CORREDORES DE REASEGUROS S.A.	C-237	NR	CHL Chile	MARKEL INTERNATIONAL INSURANCE COMPANY	NRE4820170131	NR	GBR United	9.342		9.342	FR	A	2021-09-15	2021-11-04	
THE CHILE CORREDORES DE REASEGUROS S.A.	C-237	NR	CHL Chile	MUNCHNER RUCKVERSICHERUNGS-	NRE0220170038	NR	DEU Germany	17.730		17.730	FR	AA	2021-06-23	2021-07-08	
THE CHILE CORREDORES DE REASEGUROS S.A.	C-237	NR	CHL Chile	LLOYD'S SYNDICATE 0695 (ATRIUM)	NRE4820170038	NR	GBR United	39.022		39.022	FR	A	2021-07-21	2021-07-08	
THE CHILE CORREDORES DE REASEGUROS S.A.	C-237	NR	CHL Chile	LLOYD'S SYNDICATE 0457	NRE4820170034	NR	GBR United	15.961		15.961	FR	A	2021-07-21	2021-07-08	
THE CHILE CORREDORES DE REASEGUROS S.A.	C-237	NR	CHL Chile	ALLIANCE GLOBAL CORPORATE & SPECIALTY SE	NRE0220170001	NR	DEU Germany	873		873	SP	AA	2021-07-21	2021-07-08	
THE CHILE CORREDORES DE REASEGUROS S.A.	C-237	NR	CHL Chile	LLOYD'S SYNDICATE 1274 (AMTARES MANAGING)	NRE4820170045	NR	GBR United	12.214		12.214	FR	A	2021-07-21	2021-07-08	
THE CHILE CORREDORES DE REASEGUROS S.A.	C-237	NR	CHL Chile	LLOYD'S SYNDICATE 0033 (PISC/OX SYNDICATES)	NRE0220170034	NR	USA United	20.526		20.526	MD	A	2021-06-29	2020-10-26	
THE CHILE CORREDORES DE REASEGUROS S.A.	C-237	NR	CHL Chile	LIBERTY MUTUAL INSURANCE COMPANY	NRE4820170067	NR	GBR United	699.395		699.395	FR	A	2021-07-21	2021-07-08	
THE CHILE CORREDORES DE REASEGUROS S.A.	C-237	NR	CHL Chile	LLOYD'S SYNDICATE 1919 (Spart Managing Agents)	NRE4820170039	NR	GBR United	13.139		13.139	FR	A	2021-07-21	2021-07-08	
THE CHILE CORREDORES DE REASEGUROS S.A.	C-237	NR	CHL Chile	ARCH INSURANCE COMPANY (EUROPE) LIMITED	NRE4820170038	NR	IRL Ireland	62.522		62.522	FR	A	2021-08-31	2021-12-10	
THE CHILE CORREDORES DE REASEGUROS S.A.	C-237	NR	CHL Chile	LLOYD'S SYNDICATE 1225 (AEGIS MANAGING)	NRE4820170052	NR	GBR United	11.911		11.911	FR	A	2021-07-21	2021-07-08	
THE CHILE CORREDORES DE REASEGUROS S.A.	C-237	NR	CHL Chile	SCOR REINSURANCE COMPANY	NRE0220170046	NR	SWE Sweden	39.735		39.735	FR	A	2021-09-23	2021-09-02	
THE CHILE CORREDORES DE REASEGUROS S.A.	C-237	NR	CHL Chile	MILNI INSURANCE SE	NRE4820170047	NR	SWE Sweden	11.125		11.125	SP	AA	2021-07-29	2021-11-05	
THE CHILE CORREDORES DE REASEGUROS S.A.	C-237	NR	CHL Chile	LLOYD'S SYNDICATE 1183 (TALBOT)	NRE4820170113	NR	GBR United	7.946		7.946	FR	AA	2021-07-21	2021-07-21	
THE CHILE CORREDORES DE REASEGUROS S.A.	C-237	NR	CHL Chile	FIDELIS UNDERWRITING LTD	NRE4820170119	NR	GBR United	27.293		27.293	FR	A	2021-11-30	2021-05-07	
THE CHILE CORREDORES DE REASEGUROS S.A.	C-237	NR	CHL Chile	LLOYD'S SYNDICATE 1919 (Spart Managing Agents)	NRE4820170067	NR	GBR United	368.312		368.312	FR	A	2021-07-21	2021-07-08	
ARTHUR J. GALLAGHER CHILE CORREDORES DE	C-268	NR	CHL Chile	Axis Specialty Europe Sa	NRE0220170008	NR	IRL Ireland	2.221.622		2.221.622	AMB	A	2021-07-08	2020-05-11	
ARTHUR J. GALLAGHER CHILE CORREDORES DE	C-268	NR	CHL Chile	ALLIANCE GLOBAL CORPORATE & SPECIALTY SE	NRE0220170001	NR	DEU Germany	108.982		108.982	SP	AA	2021-07-21	2021-10-08	
ARTHUR J. GALLAGHER CHILE CORREDORES DE	C-268	NR	CHL Chile	LLOYD'S SYNDICATE 1995 (BARBACAN MANAGING)	NRE0220170069	NR	USA United	23.793		23.793	AMB	FR	A	2021-09-23	2021-09-02
ARTHUR J. GALLAGHER CHILE CORREDORES DE	C-268	NR	CHL Chile	SCOR REINSURANCE COMPANY	NRE0220170046	NR	GBR United	26.996		26.996	FR	A	2021-07-21	2021-07-08	
ARTHUR J. GALLAGHER CHILE CORREDORES DE	C-268	NR	CHL Chile	LLOYD'S SYNDICATE 1686 (ASTA MANAGING)	NRE4820170028	NR	GBR United	31.896		31.896	AMB	FR	A	2021-07-21	2021-07-08
ARTHUR J. GALLAGHER CHILE CORREDORES DE	C-268	NR	CHL Chile	LLOYD'S SYNDICATE 2001 (MS Amino Underwriting)	NRE4820170074	NR	GBR United	27.286		27.286	FR	A	2021-07-21	2021-07-08	
ARTHUR J. GALLAGHER CHILE CORREDORES DE	C-268	NR	CHL Chile	SWISS REINSURANCE AMERICA CORPORATION	NRE0220170051	NR	USA United	26.814		26.814	MD	A	2021-03-09	2021-07-22	
ARTHUR J. GALLAGHER CHILE CORREDORES DE	C-268	NR	CHL Chile	LIBERTY MUTUAL INSURANCE SE	NRE4820170094	NR	SWE Sweden	42.208		42.208	SP	AA	2021-07-21	2021-11-05	
ARTHUR J. GALLAGHER CHILE CORREDORES DE	C-268	NR	CHL Chile	LLOYD'S SYNDICATE 1084 (CHALCER)	NRE4820170075	NR	GBR United	31.724		31.724	FR	A	2021-07-21	2021-07-08	
ARTHUR J. GALLAGHER CHILE CORREDORES DE	C-268	NR	CHL Chile	MARKEL INTERNATIONAL INSURANCE COMPANY	NRE4820170131	NR	GBR United	116.294		116.294	AMB	FR	A	2021-09-15	2021-11-04
ARTHUR J. GALLAGHER CHILE CORREDORES DE	C-268	NR	CHL Chile	WAMOR BUCK SE	NRE0220170034	NR	DEU Germany	46.509		46.509	FR	AA	2021-08-31	2021-05-30	
ARTHUR J. GALLAGHER CHILE CORREDORES DE	C-268	NR	CHL Chile	AMERICAN INTERNATIONAL GROUP (IK) LIMITED	NRE0220170034	NR	USA United	24.312		24.312	SP	A	2021-06-29	2020-10-26	
ARTHUR J. GALLAGHER CHILE CORREDORES DE	C-268	NR	CHL Chile	LIBERTY MUTUAL INSURANCE COMPANY	NRE0220170034	NR	USA United	22.747		22.747	AMB	A	2021-07-21	2021-07-08	
ARTHUR J. GALLAGHER CHILE CORREDORES DE	C-268	NR	CHL Chile	MARFRE RE COMPANIA DE RESEGUROS S.A.	NRE0220170034	NR	ESP Spain	697.665		697.665	FR	AA	2021-07-21	2021-07-08	
ARTHUR J. GALLAGHER CHILE CORREDORES DE	C-268	NR	CHL Chile	LLOYD'S SYNDICATE 1274 (AMTARES MANAGING)	NRE4820170052	NR	GBR United	35.349		35.349	FR	A	2021-06-29	2021-07-21	
ARTHUR J. GALLAGHER CHILE CORREDORES DE	C-268	NR	CHL Chile	LLOYD'S SYNDICATE 0310 (R&N)	NRE4820170035	NR	GBR United	57.961		57.961	FR	A	2021-07-21	2021-07-08	
ARTHUR J. GALLAGHER CHILE CORREDORES DE	C-268	NR	CHL Chile	LLOYD'S SYNDICATE 5000	NRE4820170113	NR	GBR United	395		395	AMB	FR	A	2021-07-21	2021-07-08
ARTHUR J. GALLAGHER CHILE CORREDORES DE	C-268	NR	CHL Chile	LLOYD'S SYNDICATE 0623 (BEAZLEY FURLONGE)	NRE4820170039	NR	GBR United	8.276		8.276	FR	A	2021-07-21	2021-07-08	
ARTHUR J. GALLAGHER CHILE CORREDORES DE	C-268	NR	CHL Chile	LLOYD'S SYNDICATE 1680 (R&N)	NRE4820170072	NR	GBR United	11.748		11.748	AMB	FR	A	2021-07-21	2021-07-08
ARTHUR J. GALLAGHER CHILE CORREDORES DE	C-268	NR	CHL Chile	LLOYD'S SYNDICATE 2397 (R&N)	NRE4820170072	NR	GBR United	395		395	FR	A	2021-07-21	2021-07-08	
ARTHUR J. GALLAGHER CHILE CORREDORES DE	C-268	NR	CHL Chile	LLOYD'S SYNDICATE 1225 (AEGIS MANAGING)	NRE4820170090	NR	GBR United	108.814		108.814	AMB	FR	A	2021-07-21	2021-07-08
ARTHUR J. GALLAGHER CHILE CORREDORES DE	C-268	NR	CHL Chile	LLOYD'S SYNDICATE 1995 (IQUERY)	NRE4820170052	NR	GBR United	593		593	FR	A	2021-07-21	2021-07-08	
ARTHUR J. GALLAGHER CHILE CORREDORES DE	C-268	NR	CHL Chile	LLOYD'S SYNDICATE 4772 (LIBERTY MUTUAL)	NRE4820170060	NR	GBR United	43.129		43.129	FR	AA	A	2021-07-08	2021-07-21
ARTHUR J. GALLAGHER CHILE CORREDORES DE	C-268	NR	CHL Chile	MITSUBI SUMITOMO INSURANCE COMPANY LIMITED	NRE0220170002	NR	JPN Japan	9.638		9.638	FR	A	2021-04-28	2021-06-11	
ARTHUR J. GALLAGHER CHILE CORREDORES DE	C-268	NR	CHL Chile	DOYUSE REINSURANCE COMPANY	NRE0220170041	NR	USA United	12.907		12.907	FR	A	2021-11-28	2021-06-11	
ARTHUR J. GALLAGHER CHILE CORREDORES DE	C-268	NR	CHL Chile	LLOYD'S SYNDICATE 0318 (CINCINNATI)	NRE4820170030	NR	GBR United	344		344	MD	A	2021-07-08	2021-07-21	
ARTHUR J. GALLAGHER CHILE CORREDORES DE	C-268	NR	CHL Chile	LLOYD'S SYNDICATE 0318 (CINCINNATI)	NRE4820170030	NR	GBR United	28.752		28.752	FR	AA	A	2021-07-08	2021-07-21
ARTHUR J. GALLAGHER CHILE CORREDORES DE	C-268	NR	CHL Chile	MOSATC SYNDICATE SERVICES LTD.	NRE4820170160	NR	GBR United	71.881		71.881	FR	AA	A	2021-07-08	2021-07-21
ARTHUR J. GALLAGHER CHILE CORREDORES DE	C-268	NR	CHL Chile	MUNCHNER RUCKVERSICHERUNGS-	NRE0220170008	NR	DEU Germany	6.166		6.166	FR	AA	A	2021-06-23	2020-08-19
ARTHUR J. GALLAGHER CHILE CORREDORES DE	C-268	NR	CHL Chile	SWISS RE CORPORATE SOLUTIONS LTD	NRE7820170007	NR	SWE Sweden	53.934		53.934	AMB	FR	A	2021-07-22	2020-08-19
ARTHUR J. GALLAGHER CHILE CORREDORES DE	C-268	NR	CHL Chile	FIDELIS UNDERWRITING LTD	NRE4820170155	NR	GBR United	71.881		71.881	SP	AA	A	2021-11-30	2021-05-07

FID CHILE COMPAÑÍA DE SEGUROS GENERALES S.A.

NOTAS A LOS ESTADOS FINANCIEROS

AL 31 DE DICIEMBRE DE 2021

(30) Reaseguradores y corredores de reaseguros vigentes, continuación

Primas cedidas a reaseguradores extranjeros, continuación

Código corredor reaseguro extranjero	Nombre corredor reaseguro extranjero	País del corredor	Nombre reasegurador extranjero	Código de identificación reasegurador	Tipo de relación (R o NR)	País del reasegurador	Costo de reaseguro no proporcional	Total reaseguro	Código clasificador de riesgo C1	Código clasificador de riesgo C2	Clasificación de riesgo C1 de riesgo C2	Clasificación de riesgo C2	Fecha clasificación en C1	Fecha clasificación en C2	
C-266	LIVENFELD CORREDORES DE REASEGURO	NR	CHL	CHILE	HANNOVER RUCK SE	NR	DEU	Germany	33,548	FR	SP	AA-	2021-06-24	2021-08-30	
C-266	LIVENFELD CORREDORES DE REASEGURO	NR	CHL	CHILE	MUNCHNER RÜCKVERSICHERUNGS-	NR	DEU	Germany	50,874	FR	FR	AA	2021-06-23	2021-07-08	
C-266	LIVENFELD CORREDORES DE REASEGURO	NR	CHL	CHILE	LIBERTY MUTUAL INSURANCE COMPANY	NR	USA	United	46,674	AMB	MD	A	2021-06-29	2020-10-28	
C-266	LIVENFELD CORREDORES DE REASEGURO	NR	CHL	CHILE	LOYD'S SYNDICATE 2623 (BEAZLEY FURLONGE)	NR	GBR	United	13,546	AMB	FR	A	2021-07-21	2021-07-08	
C-266	LIVENFELD CORREDORES DE REASEGURO	NR	CHL	CHILE	REASEGURADORA PATRIA S.A.	NR	MEX	Mexico	9,398	AMB	FR	A	2021-11-30	2021-08-04	
C-266	LIVENFELD CORREDORES DE REASEGURO	NR	CHL	CHILE	LOYD'S SYNDICATE 0623 (BEAZLEY FURLONGE)	NR	GBR	United	1,863	AMB	FR	A	2021-07-21	2021-07-08	
C-266	LIVENFELD CORREDORES DE REASEGURO	NR	CHL	CHILE	GREAT LAKES REINSURANCE S.A.	NR	USA	United	1,433	AMB	FR	A	2021-05-27	2021-07-08	
C-266	LIVENFELD CORREDORES DE REASEGURO	NR	CHL	CHILE	SWISS RE INSURANCE AMERICA CORPORATION	NR	USA	United	4,451	AMB	FR	A	2021-03-09	2021-07-22	
C-266	LIVENFELD CORREDORES DE REASEGURO	NR	CHL	CHILE	CHINA PACIFIC PROPERTY INSURANCE CO. LTD.	NR	CHN	China	8,707	SP	MD	A	2019-08-28	2021-12-21	
C-266	LIVENFELD CORREDORES DE REASEGURO	NR	CHL	CHILE	ALLIANZ GLOBAL RISKS US INSURANCE COMPANY	NR	USA	United	11,826	AMB	FR	A	2021-06-29	2021-10-08	
C-031	WILLIS TOWERS WATSON CORREDORES DE REASEGURO	NR	CHL	CHILE	HANNOVER RUCK SE	NR	DEU	Germany	29,470	FR	SP	A	2021-06-24	2021-08-30	
C-031	WILLIS TOWERS WATSON CORREDORES DE REASEGURO	NR	CHL	CHILE	MUNCHNER RÜCKVERSICHERUNGS-	NR	DEU	Germany	41,006	FR	FR	AA	2021-06-23	2021-07-08	
C-031	WILLIS TOWERS WATSON CORREDORES DE REASEGURO	NR	CHL	CHILE	LIBERTY MUTUAL INSURANCE COMPANY	NR	USA	United	43,895	AMB	MD	A	2021-06-29	2020-10-28	
C-221	PRICE FORBES CHILE S.A.	NR	CHL	CHILE	BERKSHIRE HATHAWAY SPECIALTY INSURANCE COMPANY	NR	USA	United	43,895	AMB	SP	A++	2020-12-09	2021-09-29	
C-221	PRICE FORBES CHILE S.A.	NR	CHL	CHILE	MARKET INTERNATIONAL INSURANCE COMPANY	NR	GBR	United	45,153	AMB	FR	A	2021-09-15	2021-11-04	
C-221	PRICE FORBES CHILE S.A.	NR	CHL	CHILE	NAVIGATORS INSURANCE COMPANY	NR	USA	United	9,397	AMB	FR	A	2021-07-29	2020-12-09	
C-221	PRICE FORBES CHILE S.A.	NR	CHL	CHILE	QBE Europe SA/NV	NR	BEL	Belgium	16,725	FR	AMB	A	2021-12-07	2021-03-11	
C-221	PRICE FORBES CHILE S.A.	NR	CHL	CHILE	MUNCHNER RÜCKVERSICHERUNGS-	NR	DEU	Germany	167,170	FR	AMB	AA	2021-06-23	2021-07-08	
C-221	PRICE FORBES CHILE S.A.	NR	CHL	CHILE	ODYSSEY REINSURANCE COMPANY	NR	USA	United	15,844	MD	AMB	A2	2021-11-19	2021-07-14	
C-221	PRICE FORBES CHILE S.A.	NR	CHL	CHILE	EVEREST REINSURANCE COMPANY	NR	USA	United	107,532	AMB	SP	A	2021-05-07	2021-11-30	
C-221	PRICE FORBES CHILE S.A.	NR	CHL	CHILE	ENOURANCE WORLDWIDE INSURANCE LTD.	NR	GBR	United	8,530	AMB	FR	A	2021-09-02	2021-04-30	
C-221	PRICE FORBES CHILE S.A.	NR	CHL	CHILE	LOYD'S SYNDICATE 1084 (CHALCER)	NR	GBR	United	4,264	AMB	FR	A	2021-07-31	2021-07-08	
C-221	PRICE FORBES CHILE S.A.	NR	CHL	CHILE	SWISS RE INSURANCE AMERICA CORPORATION	NR	USA	United	50,676	MD	AMB	A	2021-03-09	2021-07-22	
C-221	PRICE FORBES CHILE S.A.	NR	CHL	CHILE	REASEGURADORA PATRIA S.A.	NR	MEX	Mexico	64,393	AMB	FR	A	2021-11-30	2021-06-04	
C-221	PRICE FORBES CHILE S.A.	NR	CHL	CHILE	HDI GLOBAL SPECIALTY SE	NR	DEU	Germany	57,017	AMB	FR	A	2021-07-21	2021-07-08	
C-022	AOA BENEFIELD CORREDORES DE REASEGURO	C-022	CHL	CHILE	LOYD'S SYNDICATE 1414 (ASCOT)	NR	GBR	United	95,066	AMB	FR	A	2021-12-07	2021-03-11	
C-022	AOA BENEFIELD CORREDORES DE REASEGURO	C-022	CHL	CHILE	QBE Europe SA/NV	NR	BEL	Belgium	182,219	FR	AMB	A	2021-06-29	2020-10-28	
C-022	AOA BENEFIELD CORREDORES DE REASEGURO	C-022	CHL	CHILE	LIBERTY MUTUAL INSURANCE COMPANY	NR	USA	United	170,028	AMB	MD	A	2021-06-29	2020-10-28	
C-022	AOA BENEFIELD CORREDORES DE REASEGURO	C-022	CHL	CHILE	LOYD'S SYNDICATE 0935 (PACALAN)	NR	GBR	United	261,951	FR	A	AA-	2021-07-21	2021-07-08	
C-022	AOA BENEFIELD CORREDORES DE REASEGURO	C-022	CHL	CHILE	LOYD'S SYNDICATE 2943 (BEAZLEY FURLONGE)	NR	GBR	United	3,164	FR	A	AA-	2021-03-09	2021-07-08	
C-022	AOA BENEFIELD CORREDORES DE REASEGURO	C-022	CHL	CHILE	WILMOTER RUCK SE	NR	DEU	Germany	75,419	AMB	FR	A	2021-06-24	2021-06-29	
C-022	AOA BENEFIELD CORREDORES DE REASEGURO	C-022	CHL	CHILE	MANOVER RUCK SE	NR	DEU	Germany	89,022	FR	SP	AA-	2021-08-24	2021-07-31	
C-022	AOA BENEFIELD CORREDORES DE REASEGURO	C-022	CHL	CHILE	LOYD'S SYNDICATE 170002	NR	ESP	Spain	729,052	FR	AMB	A	2021-07-08	2021-07-31	
C-022	AOA BENEFIELD CORREDORES DE REASEGURO	C-022	CHL	CHILE	MARPER RECOMPAÑIA DE REASEGURADORES S.A.	NR	FR	France	364,028	AMB	FR	A	2021-07-31	2020-06-04	
C-022	AOA BENEFIELD CORREDORES DE REASEGURO	C-022	CHL	CHILE	CAISSE CENTRALE DE REASSURANCE	NR	GBR	United	835,459	AMB	FR	A	2021-07-31	2021-07-08	
C-022	AOA BENEFIELD CORREDORES DE REASEGURO	C-022	CHL	CHILE	LOYD'S SYNDICATE 4172 (LIBERTY MUTUAL)	NR	DEU	Germany	8,428,596	FR	AMB	AA	2021-06-23	2021-07-08	
C-022	AOA BENEFIELD CORREDORES DE REASEGURO	C-022	CHL	CHILE	MUNCHNER RÜCKVERSICHERUNGS-	NR	MEX	Mexico	958,664	AMB	FR	A	2021-11-30	2021-06-04	
C-022	AOA BENEFIELD CORREDORES DE REASEGURO	C-022	CHL	CHILE	REASEGURADORA PATRIA S.A.	NR	FR	Ireland	234,986	MD	AMB	A2	2020-12-09	2021-11-30	
C-022	AOA BENEFIELD CORREDORES DE REASEGURO	C-022	CHL	CHILE	EVEREST REINSURANCE COMPANY	NR	USA	United	41,095	AMB	FR	A	2021-07-31	2021-07-08	
C-022	AOA BENEFIELD CORREDORES DE REASEGURO	C-022	CHL	CHILE	LOYD'S SYNDICATE 0033 (HSCOS SYNDICATES)	NR	GBR	United	84,814	AMB	FR	A	2021-07-08	2021-07-21	
C-022	AOA BENEFIELD CORREDORES DE REASEGURO	C-022	CHL	CHILE	LOYD'S SYNDICATE 15555 (QBE INDEAVWRITING)	NR	GBR	United	71,560	AMB	FR	AA-	2021-11-30	2021-06-07	
C-022	AOA BENEFIELD CORREDORES DE REASEGURO	C-022	CHL	CHILE	FIDELIS UNDERWRITING LTD	NR	GBR	United	57,658	SP	AMB	A	2021-07-21	2021-05-07	
C-022	AOA BENEFIELD CORREDORES DE REASEGURO	C-022	CHL	CHILE	LOYD'S SYNDICATE 1225 (AEGIS MANAGING)	NR	GBR	United	96,928	AMB	FR	A	AA-	2021-07-21	2021-07-08
C-022	AOA BENEFIELD CORREDORES DE REASEGURO	C-022	CHL	CHILE	LOYD'S SYNDICATE 2939 (PREG)	NR	GBR	United	3,322	AMB	FR	A	AA-	2021-07-21	2021-07-08
C-022	AOA BENEFIELD CORREDORES DE REASEGURO	C-022	CHL	CHILE	ZURICH INSURANCE COMPANY LIMITED	NR	SWE	Sweden	337,875	AMB	FR	A	2021-10-29	2021-10-41	
C-022	AOA BENEFIELD CORREDORES DE REASEGURO	C-022	CHL	CHILE	PAR TNER REINSURANCE EUROPE SE	NR	IRL	Ireland	226,676	AMB	FR	A	2021-10-29	2021-05-12	
C-022	AOA BENEFIELD CORREDORES DE REASEGURO	C-022	CHL	CHILE	LOYD'S SYNDICATE 0609 (ATRIUM)	NR	GBR	United	22,091	AMB	FR	A	2021-10-29	2021-07-08	
C-022	AOA BENEFIELD CORREDORES DE REASEGURO	C-022	CHL	CHILE	LOYD'S SYNDICATE 1458	NR	GBR	United	37,382	FR	AMB	AA-	2021-07-08	2021-07-21	
C-022	AOA BENEFIELD CORREDORES DE REASEGURO	C-022	CHL	CHILE	AMLIN INSURANCE S.A.	NR	SWE	Sweden	649,402	SP	AMB	A	2020-12-09	2021-11-05	
C-022	AOA BENEFIELD CORREDORES DE REASEGURO	C-022	CHL	CHILE	BERKSHIRE HATHAWAY SPECIALTY INSURANCE COMPANY	NR	USA	United	91,111	AMB	FR	A	2020-12-09	2021-09-29	
C-022	AOA BENEFIELD CORREDORES DE REASEGURO	C-022	CHL	CHILE	ASPER INSURANCE UK LIMITED	NR	GBR	United	76,322	AMB	FR	A	2021-04-30	2021-10-13	
C-022	AOA BENEFIELD CORREDORES DE REASEGURO	C-022	CHL	CHILE	SWISS RE INTERNATIONAL COMPANY	NR	LUX	Luxembourg	77,537	AMB	MD	A	2021-07-22	2021-03-09	
C-022	AOA BENEFIELD CORREDORES DE REASEGURO	C-022	CHL	CHILE	INTERNATIONAL GENERAL INSURANCE CO. LTD	NR	BMJ	Bermuda	114,371	AMB	FR	A	2021-11-05	2021-06-17	
C-022	AOA BENEFIELD CORREDORES DE REASEGURO	C-022	CHL	CHILE	LOYD'S SYNDICATE 3623 (BEAZLEY FURLONGE)	NR	GBR	United	104,449	AMB	FR	A	2021-06-29	2020-10-28	
C-022	AOA BENEFIELD CORREDORES DE REASEGURO	C-022	CHL	CHILE	LIBERTY SPECIALTY MARKETS BERMLIM LIMITED	NR	BMJ	Bermuda	63,346	AMB	MD	A	2021-06-29	2020-10-28	
C-022	AOA BENEFIELD CORREDORES DE REASEGURO	C-022	CHL	CHILE	ACE PROPERTY AND CASUALTY INSURANCE COMPANY	NR	USA	United	158,172	FITCH	A, M Beht	AA	2021-03-26	2021-12-10	

FID CHILE COMPAÑÍA DE SEGUROS GENERALES S.A.

NOTAS A LOS ESTADOS FINANCIEROS

AL 31 DE DICIEMBRE DE 2021

(30) Reaseguradores y corredores de reaseguros vigentes, continuación
Primas cedidas a reaseguradores extranjeros, continuación

Nombre corredor reaseguros extranjero	Código corredor reaseguros	Tipo de corredor relación	Pais del corredor	Nombre reasegurador extranjero	Código de identificación reasegurador (R o NR)	Tipo de relación (R o NR)	Pais del reasegurador	Prima cedida	Costo de reaseguro no proporcional	Total reaseguro	Código clasificador de riesgo C1	Código clasificador de riesgo C2	Clasificación de riesgo C1	Clasificación de riesgo C2	Fecha clasificación n CI	Fecha clasificación C1	
CONO SUR RE. CORREDORES DE REASEGUROS	C231	NR	CHL Chile	LOYDS SYNDICATE 0033 (HISCOX SYNDICATES)	NFE14920170026	NR	GBR United	3.261		3.261	AMB	FR	A	A+	2021-07-21	2021-07-08	
CONO SUR RE. CORREDORES DE REASEGUROS	C231	NR	CHL Chile	NAVIGATORS INSURANCE COMPANY	NFE0320170039	NR	USA United	8.607		8.607	AMB	SP	A+	A	2021-07-29	2020-12-09	
CONO SUR RE. CORREDORES DE REASEGUROS	C231	NR	CHL Chile	LOYD'S SYNDICATE 1300 (ARGO MANAGING)	NFE14920170048	NR	GBR United	3.943		3.943	AMB	FR	A	AA-	2021-07-21	2021-07-08	
CONO SUR RE. CORREDORES DE REASEGUROS	C231	NR	CHL Chile	Lloyd's Syndicate 4472 (Liberty Managing Agency)	NFE14920170110	NR	GBR United	2.711		2.711	AMB	FR	A	AA-	2021-07-21	2021-07-08	
CONO SUR RE. CORREDORES DE REASEGUROS	C231	NR	CHL Chile	SWISS REINSURANCE COMPANY LTD (SUIZA)	NFE17020170008	NR	USA United	25.922		25.922	AMB	FR	A+	A+	2021-07-22	2021-06-28	
CONO SUR RE. CORREDORES DE REASEGUROS	C231	NR	CHL Chile	LOYDS SYNDICATE 2015 (THE CHANNEL)	NFE14920170084	NR	GBR United	25.967		25.967	AMB	FR	A	AA-	2021-07-21	2021-07-08	
CONO SUR RE. CORREDORES DE REASEGUROS	C231	NR	CHL Chile	LOYD'S SYNDICATE 1084 (CHAUCER)	NFE14920170044	NR	GBR United	25.367		25.367	AMB	FR	A	AA-	2021-07-21	2021-07-08	
CONO SUR RE. CORREDORES DE REASEGUROS	C231	NR	CHL Chile	MARKET INTERNATIONAL INSURANCE COMPANY	NFE14920170131	NR	GBR United	998		998	AMB	FR	A	A+	2021-09-15	2021-11-04	
CONO SUR RE. CORREDORES DE REASEGUROS	C231	NR	CHL Chile	LOYD'S SYNDICATE 4141 (HCC UNDERWRITING)	NFE14920170107	NR	GBR United	2.508		2.508	FR	AMB	FR	AA-	A	2021-07-08	21-07-2021
CONO SUR RE. CORREDORES DE REASEGUROS	C231	NR	CHL Chile	LOYD'S SYNDICATE 1686 (ASTA MANAGING)	NFE14920170058	NR	GBR United	1.904		1.904	AMB	FR	A	AA-	A+	2021-07-21	2021-07-08
CONO SUR RE. CORREDORES DE REASEGUROS	C231	NR	CHL Chile	LOYDS SYNDICATE 1301 (STARSTONE)	NFE14920170054	NR	GBR United	2.508		2.508	AMB	FR	A	AA-	A+	2021-07-21	2021-07-08
CONO SUR RE. CORREDORES DE REASEGUROS	C231	NR	CHL Chile	LOYD'S SYNDICATE 2014 (PEBRORKE)	NFE14920170079	NR	GBR United	2.218		2.218	FR	AMB	FR	AA-	A	2021-07-08	2021-07-21
CARPENTER MARSH FAC CHILE CORREDORES DE	C246	NR	CHL Chile	CHINA PACIFIC PROPERTY INSURANCE CO. LTD.	NFE04201700001	NR	CHN China	1.989.072		1.989.072	SP	MD	A	A1	2019-08-28	2021-12-21	
CARPENTER MARSH FAC CHILE CORREDORES DE	C246	NR	CHL Chile	REASEGURADORA PATRIA S.A.	NFE12320170003	NR	MEX Mexico	155.890		155.890	AMB	FR	A	BBB+	2021-11-30	2021-06-04	
CARPENTER MARSH FAC CHILE CORREDORES DE	C246	NR	CHL Chile	EVEREST REINSURANCE COMPANY	NFE0320170024	NR	USA United	155.811		155.811	AMB	SP	A+	A+	2021-05-07	2021-11-30	
CARPENTER MARSH FAC CHILE CORREDORES DE	C246	NR	CHL Chile	LIBERTY MUTUAL INSURANCE COMPANY	NFE0620170034	NR	USA United	497.580		497.580	AMB	MD	A	A2	A+	2021-06-28	2020-10-28
CARPENTER MARSH FAC CHILE CORREDORES DE	C246	NR	CHL Chile	HANNOVER RUCK SE	NFE0320170004	NR	DEU Germany	17.138		17.138	FR	SP	AA-	AA-	2021-06-24	2021-06-30	
CARPENTER MARSH FAC CHILE CORREDORES DE	C246	NR	CHL Chile	LOYD'S SYNDICATE 0609 (A TRULIM)	NFE14920170036	NR	GBR United	22.324		22.324	AMB	FR	A	AA-	A+	2021-07-21	2021-07-08
CARPENTER MARSH FAC CHILE CORREDORES DE	C246	NR	CHL Chile	ZURICH INSURANCE COMPANY LIMITED	NFE09420170001	NR	ITA Italy	305.898		305.898	AMB	FR	A	A	A	2021-12-17	2021-12-10
CARPENTER MARSH FAC CHILE CORREDORES DE	C246	NR	CHL Chile	LOYD'S SYNDICATE 2623 (BEAZLEY FURLONGE)	NFE14920170090	NR	GBR United	33.486		33.486	AMB	FR	A	AA-	A+	2021-07-21	2021-07-08
CARPENTER MARSH FAC CHILE CORREDORES DE	C246	NR	CHL Chile	LOYD'S SYNDICATE 1492 (PBS)	NFE14920170057	NR	GBR United	194.279		194.279	AMB	FR	A	AA-	A+	2021-07-21	2021-07-08
CARPENTER MARSH FAC CHILE CORREDORES DE	C246	NR	CHL Chile	LOYD'S SYNDICATE 1084 (CHAUCER)	NFE14920170044	NR	GBR United	11.162		11.162	AMB	FR	A	AA-	A+	2021-07-21	2021-07-08
CARPENTER MARSH FAC CHILE CORREDORES DE	C246	NR	CHL Chile	MARKET INTERNATIONAL INSURANCE COMPANY	NFE14920170131	NR	GBR United	22.324		22.324	AMB	FR	A	A+	A+	2021-09-15	2021-11-04
CARPENTER MARSH FAC CHILE CORREDORES DE	C246	NR	CHL Chile	LOYD'S SYNDICATE 1300 (ARGO MANAGING)	NFE14920170048	NR	GBR United	22.324		22.324	AMB	FR	A	A	A	2021-07-21	2021-07-08
CARPENTER MARSH FAC CHILE CORREDORES DE	C246	NR	CHL Chile	AMERICAN INTERNATIONAL GROUP UK LIMITED	NFE14920170053	NR	GBR United	271.990		271.990	AMB	SP	A	A+	A+	2021-10-07	2021-05-26
CARPENTER MARSH FAC CHILE CORREDORES DE	C246	NR	CHL Chile	TAIPEING REINSURANCE COMPANY LIMITED HONG	NFE08320170002	NR	HKG Hong Kong	173.538		173.538	FR	AMB	A	A	A	2021-05-07	2021-09-23
CARPENTER MARSH FAC CHILE CORREDORES DE	C246	NR	CHL Chile	LOYD'S SYNDICATE 0510 (KLV)	NFE14920170035	NR	GBR United	466.269		466.269	AMB	FR	A	AA-	AA-	2021-07-21	2021-07-08
CARPENTER MARSH FAC CHILE CORREDORES DE	C246	NR	CHL Chile	MUNCHENER RUCKERSCHERUNGS-	NFE0320170008	NR	DEU Germany	37.511		37.511	FR	AMB	FR	AA	AA	2021-06-23	2021-07-08
CARPENTER MARSH FAC CHILE CORREDORES DE	C246	NR	CHL Chile	LOYD'S SYNDICATE 1880 (KLV)	NFE14920170061	NR	GBR United	116.867		116.867	AMB	FR	A	A	A	2021-07-21	2021-07-08
CARPENTER MARSH FAC CHILE CORREDORES DE	C246	NR	CHL Chile	LOYD'S SYNDICATE 1861 (AMTRUST SYNDICATES)	NFE14920170061	NR	GBR United	2.334		2.334	AMB	FR	A	AA-	A+	2021-07-21	2021-07-08
NEOX CORREDORES DE REASEGUROS SPA	C279	NR	CHL Chile	LIBERTY MUTUAL INSURANCE COMPANY	NFE0320170001	NR	USA United	86.467		86.467	SP	AMB	FR	A	A+	2021-10-12	2021-10-08
NEOX CORREDORES DE REASEGUROS SPA	C279	NR	CHL Chile	LIBERTY MUTUAL INSURANCE COMPANY	NFE14920170109	NR	GBR United	4.332		4.332	AMB	FR	A	AA-	AA-	2021-07-21	2021-07-08
NEOX CORREDORES DE REASEGUROS SPA	C279	NR	CHL Chile	LOYD'S SYNDICATE 1084 (CHAUCER)	NFE14920170044	NR	GBR United	9.700		9.700	AMB	FR	A	AA-	AA-	2021-07-21	2021-07-08
NEOX CORREDORES DE REASEGUROS SPA	C279	NR	CHL Chile	LIBERTY MUTUAL INSURANCE COMPANY	NFE14920170110	NR	GBR United	6.157		6.157	AMB	FR	A	AA-	AA-	2021-07-21	2021-07-08
NEOX CORREDORES DE REASEGUROS SPA	C279	NR	CHL Chile	ALLIANZ GLOBAL CORPORATE & SPECIALTY SE	NFE0320170001	NR	DEU Germany	86.467		86.467	SP	AMB	FR	A	A+	2021-10-12	2021-10-08
NEOX CORREDORES DE REASEGUROS SPA	C279	NR	CHL Chile	FIDELIS UNDERWRITING LTD	NFE14920200155	NR	GBR United	268.946		268.946	SP	AMB	A+	A+	2021-11-30	2021-05-07	
NEOX CORREDORES DE REASEGUROS SPA	C279	NR	CHL Chile	LOYD'S SYNDICATE 1010 (CATHEDRAL)	NFE14920170059	NR	GBR United	28.254		28.254	AMB	FR	A	AA-	AA-	2021-07-21	2021-07-08
NEOX CORREDORES DE REASEGUROS SPA	C279	NR	CHL Chile	LOYD'S SYNDICATE 1274 (ANTARES MANAGING)	NFE14920170059	NR	GBR United	26.451		26.451	AMB	FR	A	AA-	AA-	2021-07-21	2021-07-08
NEOX CORREDORES DE REASEGUROS SPA	C279	NR	CHL Chile	LOYD'S SYNDICATE 1015 (THE CHANNEL)	NFE14920170080	NR	GBR United	44.068		44.068	AMB	FR	A	AA-	AA-	2021-07-21	2021-07-08
NEOX CORREDORES DE REASEGUROS SPA	C279	NR	CHL Chile	HANNOVER RUCK SE	NFE0320170004	NR	DEU Germany	4.169		4.169	FR	SP	AA-	AA-	A+	2021-06-30	2021-06-30
SOCIEDAD CORREDORA DE REASEGUROS	C267	NR	CHL Chile	LIBERTY MUTUAL INSURANCE COMPANY	NFE0320170034	NR	USA United	16.746		16.746	AMB	MD	A	A2	A2	2021-06-29	2020-10-28
								43.691.080	1.768.125	45.459.205							

FID CHILE COMPAÑÍA DE SEGUROS GENERALES S.A.

NOTAS A LOS ESTADOS FINANCIEROS
AL 31 DE DICIEMBRE DE 2021

(30) Reaseguradores y corredores de reaseguros vigentes, continuación
Primas cedidas a reaseguradores extranjeros, continuación

Reaseguro	Prima cedida	Costo de reaseguro no proporcional	Total reaseguro
Reaseguro nacional	388.557	-	388.557
Reaseguro extranjero	43.691.608	1.768.125	45.459.733
Total	44.080.165	1.768.125	45.848.290

FID CHILE COMPAÑÍA DE SEGUROS GENERALES S.A.

NOTAS A LOS ESTADOS FINANCIEROS
AL 31 DE DICIEMBRE DE 2021

(31) Variación de reservas técnicas

Al 31 de diciembre de 2021, la variación de reservas técnicas se detalla en el siguiente cuadro:

	Directo M\$	Cedido M\$	Aceptado M\$	Total M\$
Reserva de riesgo en curso	12.081.418	(10.402.027)		1.679.391
Reserva matemática				-
Reserva valor del fondo				-
Reserva catastrófica de terremoto	15.852			15.852
Reserva insuficiencia de prima	(7.872.598)	6.177.347		(1.695.251)
Otras reservas técnicas				-
Total variación de reservas técnicas	4.224.672	(4.224.680)	-	(8)

(32) Costo de siniestros

Al 31 de diciembre de 2021, el rubro de siniestros del ejercicio se detalla en el siguiente cuadro:

Conceptos	M\$
Siniestros directos	23.579.672
Siniestros pagados directos	11.129.246
Siniestros por pagar directos	16.676.974
Siniestros por pagar directos período anterior	4.226.548
Siniestros cedidos	19.220.627
Siniestros pagados cedidos	8.927.043
Siniestros por pagar cedidos	13.613.017
Siniestros por pagar cedidos período anterior	3.319.433
Siniestros aceptados	-
Siniestros pagados aceptados	
Siniestros por pagar aceptados	
Siniestros por pagar aceptados período anterior	
Total costo de siniestros	4.359.045

FID CHILE COMPAÑÍA DE SEGUROS GENERALES S.A.

 NOTAS A LOS ESTADOS FINANCIEROS
 AL 31 DE DICIEMBRE DE 2021
(33) Costos de administración

Conceptos	M\$
Remuneraciones	4.269.123
Gastos asociados al canal de distribución	-
Otros	5.004.661
Total costos de administración	9.273.784

Explicación otros gastos de administración

Los gastos están compuestos por los siguientes conceptos:

Conceptos	M\$
AACH	49.847
Arriendos de Equipo	4.606
Capacitación	44.758
Clasificadora de Riesgo	6.107
Comisiones Bancarias	52.552
Consumos Básicos	130.716
Depreciación	199.310
Gastos de ventas	1.279.516
Gastos de Viaje	8.302
Gastos Publicitarios	104.315
Informáticos	751.101
Otros Gastos	778.831
Patentes	2.691
Reparaciones	75
Servicios de Terceros	1.572.760
Suscripciones	19.174
Total	5.004.661

FID CHILE COMPAÑÍA DE SEGUROS GENERALES S.A.

NOTAS A LOS ESTADOS FINANCIEROS

AL 31 DE DICIEMBRE DE 2021

(34) Deterioro de seguros

Conceptos	M\$
Primas por cobrar a asegurados	106.431
Primas por cobrar reaseguro aceptado	-
Primas por cobrar por operaciones de coaseguro	23.101
Siniestros por cobrar a reaseguradores	-
Siniestros por cobrar por operaciones de coaseguro	-
Activo por reaseguro	-
Participación de reaseguro en Reservas Técnicas	-
Otros	-
Total	129.532

FID CHILE COMPAÑÍA DE SEGUROS GENERALES S.A.

NOTAS A LOS ESTADOS FINANCIEROS

AL 31 DE DICIEMBRE DE 2021

(35) Resultado de inversiones

Al 31 de diciembre de 2021, el rubro resultado de inversiones se detalla en el siguiente cuadro:

	Inversiones a costo amortizado M\$	Inversiones a valor razonable M\$	Total M\$
Total resultado neto inversiones realizadas	-	(255.556)	(255.556)
Total inversiones inmobiliarias realizadas	-	-	-
Resultado en venta de propiedades de uso propio			-
Resultado en venta de bienes entregados en leasing			-
Resultado en venta de propiedades de inversión		-	-
Otros			-
Total inversiones financieras realizadas	-	(255.556)	(255.556)
Resultado en venta instrumentos financieros		(255.556)	(255.556)
Otros			-
Total resultado neto inversiones no realizadas	-	-	-
Total inversiones no realizadas inmobiliarias	-	-	-
Variaciones en el valor de mercado respecto del valor costo corregido			-
Otros			-
Total inversiones no realizadas financieras	-	-	-
Ajuste a mercado de la cartera		-	-
Otros			-
Total resultado neto inversiones devengadas	-	(468.458)	(468.458)
Total inversiones devengadas inmobiliarias	-	-	-
Intereses por bienes entregados en leasing			-
Otros			-
Total inversiones devengadas financieras	-	(25.917)	(25.917)
Intereses		(25.917)	(25.917)
Dividendos			-
Otros			-
Total depreciación	-	415.196	415.196
Depreciación de propiedades de uso propio		415.196	415.196
Depreciación de propiedades de inversión			-
Otros			-
Total gastos de gestión	-	27.345	27.345
Propiedades de inversión			-
Gastos asociados a la gestión de la cartera de inversiones		27.345	27.345
Otros			-
Resultado neto inversiones por seguros con cuenta única de inversiones			-
Total deterioro de inversiones	-	-	-
Propiedades de inversión			-
Bienes entregados en leasing			-
Propiedades de uso propio			-
Inversiones financieras			-
Préstamos			-
Otros			-
Total resultado de inversiones	-	(724.014)	(724.014)

FID CHILE COMPAÑÍA DE SEGUROS GENERALES S.A.

NOTAS A LOS ESTADOS FINANCIEROS

AL 31 DE DICIEMBRE DE 2021

(35) Resultado de inversiones, continuación

35.2 Cuadro resumen

Concepto resultado de inversiones	Monto inversiones M\$	Resultado de inversiones M\$
1. Inversiones nacionales	4.530.176	(308.818)
1.1 Renta fija	4.530.176	(308.818)
1.1.1 Estatales	2.274.990	(223.066)
1.1.2 Bancarios	1.655.312	(96.183)
1.1.3 Corporativo	599.874	10.431
1.1.4 Securitizados		
1.1.5 Mutuos hipotecarios endosables		
1.1.6 Otros renta fija		
1.2 Renta variable	-	-
1.2.1 Acciones		
1.2.2 Fondos de inversión		
1.2.3 Fondos mutuos	-	
1.2.4 Otros renta variable		
1.3 Bienes Raices	-	-
1.3.1 Bienes raíces de uso propio		
1.3.2 Propiedad de inversión	-	-
1.3.2.1 Bienes raíces en leasing		
1.3.2.2 Bienes raices de inversión		
2. Inversiones en el extranjero	-	-
2.1 Renta fija		
2.2 Acciones		
2.3 Fondos mutuos o de inversión		
2.4 Otros extranjeros		
3. Derivados		
4. Otras inversiones	2.758.444	(415.196)
Total (1+2+3+4)	7.288.620	(724.014)

FID CHILE COMPAÑÍA DE SEGUROS GENERALES S.A.

NOTAS A LOS ESTADOS FINANCIEROS

AL 31 DE DICIEMBRE DE 2021

(36) Otros ingresos

	Monto M\$	Explicación del concepto
Intereses por primas	275.843	
Total	275.843	

(37) Otros egresos

	Monto M\$	Explicación del concepto
Gastos Bancarios	-	
Aporte Bomberos	32.656	
Total	32.656	

FID CHILE COMPAÑÍA DE SEGUROS GENERALES S.A.

NOTAS A LOS ESTADOS FINANCIEROS

AL 31 DE DICIEMBRE DE 2021

(38) Diferencia de cambio y Unidades Reajustables**38.1 Diferencias de cambios**

Al 31 de diciembre de 2021, la diferencia de cambio se detalla en el siguiente cuadro:

	Cargo M\$	Abono M\$	Total diferencia de cambio M\$
Activos	95.165	1.341.280	1.246.115
Activos financieros a valor razonable		6.533	6.524
Activos financieros a costo amortizado			-
Préstamos			-
Inversiones seguros cuenta única de inversión (CUI)			-
Inversiones inmobiliarias			-
Cuentas por cobrar asegurados	83	1.148.174	1.148.091
Deudores por operaciones de reaseguro	-	95	95
Deudores por operaciones de coaseguro	-	65.422	65.422
Participación del reaseguro en las reservas técnicas	-	-	-
Otros activos	95.082	121.056	25.983
Pasivos	1.474.648	14.364	(1.460.284)
Pasivos financieros			-
Reservas técnicas	4.665	290	(4.375)
Reserva Rentas Vitalicias			-
Reserva Riesgo en Curso	-	-	-
Reserva Matemática			-
Reserva Valor del Fondo			-
Reserva Rentas Privadas			-
Reserva Siniestros	4.665	290	(4.375)
Reserva Seguro Invalidez y Supervivencia			-
Reserva Catastrófica de Terremoto			-
Reserva Insuficiencia de Prima			-
Otras Reservas Técnicas			-
Deudas con asegurados	-	5.631	5.631
Deudas por operaciones reaseguro	1.441.175	8.297	(1.432.878)
Deudas por operaciones por coaseguro			-
Otros pasivos	28.808	146	(28.662)
Patrimonio			-
Diferencia de cambio	1.569.813	1.355.644	(214.169)

FID CHILE COMPAÑÍA DE SEGUROS GENERALES S.A.

NOTAS A LOS ESTADOS FINANCIEROS

AL 31 DE DICIEMBRE DE 2021

(38) Diferencias de cambio y unidades reajustables, continuación

38.2. Utilidad (pérdida) por unidades reajustables

	Cargo (M\$)	Abono (M\$)	Total utilidad (pérdida) por unidades reajustables (M\$)
Activos	-	1.487.863	1.487.863
Activos financieros a valor razonable	-	363.932	363.932
Activos financieros a costo amortizado			-
Préstamos			-
Inversiones seguros cuenta única de inversión (CUI)			-
Inversiones inmobiliarias			-
Cuentas por cobrar asegurados	-	1.075.280	1.075.280
Deudores por operaciones de reaseguro	-	29.625	29.625
Deudores por operaciones de coaseguro	-	2.918	2.918
Participación del reaseguro en las reservas técnicas	-	-	-
Otros activos	-	16.108	16.108
Pasivos	703.142	5	(703.137)
Pasivos financieros	-	-	-
Reservas técnicas	683	5	(678)
Reserva Rentas Vitalicias			-
Reserva Riesgo en Curso		-	-
Reserva Matemática			-
Reserva Valor del Fondo			-
Reserva Rentas Privadas			-
Reserva Siniestros	683	5	(678)
Reserva Seguro Invalidez y Supervivencia			-
Reserva Catastrófica de Terremoto			-
Reserva Insuficiencia de Prima			-
Otras Reservas Técnicas			-
Deudas con asegurados	5.711	-	(5.711)
Deudas por operaciones reaseguro	688.934	-	(688.934)
Deudas por operaciones por coaseguro			-
Otros pasivos	7.814	-	(7.814)
Patrimonio			-
Utilidad (pérdida) por unidades reajustables	703.142	1.487.868	784.726

FID CHILE COMPAÑÍA DE SEGUROS GENERALES S.A.

 NOTAS A LOS ESTADOS FINANCIEROS
 AL 31 DE DICIEMBRE DE 2021
(39) Utilidad (pérdida) por operaciones discontinuas y disponibles para la venta

A la fecha de cierre de los presentes estados financieros, la Compañía no posee este tipo de operación.

(40) Impuesto a la renta

Al 31 de diciembre de 2021, la Compañía presenta una renta líquida imponible negativa de M\$13.200.812

40.1 Resultado por impuesto

Gastos por impuesto a la renta	M\$
Impuesto año corriente	
Abono (cargo) por impuestos diferidos	1.758.856
Originación y reverso de diferencias temporarias	1.758.856
Cambio en diferencias temporales no reconocidas	
Beneficio y obligación fiscal ejercicios anteriores	
Reconocimientos de pérdidas tributarias no reconocidas previamente	
Total impuestos renta y diferido	(1.758.856)
Impuesto por gastos rechazados artículo N°21	-
PPM por pérdidas acumuladas artículo N°31 inciso 3	
Otros	
Cargo (abono) neto a resultados por impuesto a la renta	(1.758.856)

FID CHILE COMPAÑÍA DE SEGUROS GENERALES S.A.

 NOTAS A LOS ESTADOS FINANCIEROS
 AL 31 DE DICIEMBRE DE 2021
(40) Impuesto a la renta, continuación**40.2 Reconciliación de la tasa de impuesto efectiva**

	Tasa de impuesto M\$	Monto M\$
Utilidad antes de impuesto	(27%)	(1.448.517)
Diferencias permanentes	(6%)	(310.339)
Agregados o deducciones		
Impuesto único (gastos rechazados)	0%	
Gastos no deducibles (gastos financieros y no tributarios)	0%	
Incentivos de impuestos no reconocidos en el estado de resultados		
Otros		
Tasa efectiva y gasto por impuesto a la renta	(33%)	(1.758.856)

(41) Estado de flujos de efectivo

Al 31 de diciembre de 2021, el monto de los ingresos (egresos) clasificados en los rubros “otros” no superan el 5% en el estado de flujos de efectivo.

(42) Contingencias**42.1 Contingencias y compromisos**

Al 31 de diciembre de 2021, la Compañía no presenta contingencias

42.2 Sanciones

Al 31 de diciembre de 2021, la Compañía no presenta sanciones

FID CHILE COMPAÑÍA DE SEGUROS GENERALES S.A.

NOTAS A LOS ESTADOS FINANCIEROS

AL 31 DE DICIEMBRE DE 2021

(43) Hechos posteriores

- A. Con fecha 2 de febrero del 2022, se ha emitido un Hecho Esencial dando cuenta de un déficit de las inversiones representativas de reservas técnicas y patrimonio de riesgo por un monto de 1.200.640.000; la relación entre el patrimonio neto / patrimonio de riesgo equivalente a una razón de 0.93; el endeudamiento financiero equivalente a una razón de 1.01; y el endeudamiento total equivalente a 5.40, todos estos indicadores al 31 de diciembre del 2021.

Asimismo, de conformidad con lo dispuesto en el Título IV del Decreto con Fuerza de Ley N° 251 de 1931, podemos informar que todas las situaciones antes señaladas se verán regularizadas tanto por la evolución natural de las reservas estatutarias de la Sociedad, así como también por la materialización del aumento de capital acordado por la Junta de Accionistas de la Sociedad, del pasado 23 de Noviembre de 2021, por un monto total de \$16.100.000.000, el cual ha sido aprobado por esta comisión con fecha 01 de febrero de 2022 mediante Resolución Exenta N° 917 de esa misma fecha, pudiendo asimismo confirmar que la el aumento materia del mismo sería enterado de conformidad con el plan de capitalización de la Sociedad acordado por sus accionistas, llevándose este a efecto, en el orden, montos y tan pronto se hayan cumplido los trámites administrativos correspondientes, esperando que ello ocurra dentro del mes de febrero de 2022.

- B. A juicio de la Administración, no existen otros eventos posteriores significativos que pudiesen afectar los Estados Financieros entre el 31 de diciembre de 2021 y la fecha de emisión de éstos.

FID CHILE COMPAÑÍA DE SEGUROS GENERALES S.A.

 NOTAS A LOS ESTADOS FINANCIEROS
 AL 31 DE DICIEMBRE DE 2021

(44) Moneda extranjera y unidades reajustables

44.1 Moneda Extranjera

1) Posición de Activos y Pasivos en Moneda Extranjera

Activos	USD: US Dollar	EUR: Euro	Moneda 3	Moneda 4	Total Consolidado
Inversiones	-	-	-	-	-
Instrumentos Renta Fija					-
Instrumentos de Renta Variable					-
Otras Inversiones	-				-
Deudores por primas	6.001.454	5.784	-	-	6.007.238
Asegurados	5.071.060	5.784			5.076.844
Reaseguradores					-
Coaseguradores	930.394	-			930.394
Participación del reaseguro en la reserva técnica	8.582.375	2.912			8.585.287
Deudores por siniestros					-
Otros deudores					-
Otros activos	711.013	-			711.013
Total activos	15.294.842	8.696	-	-	15.303.538
Pasivos					
Reservas	8.980.182	4.497	-	-	8.984.679
Reservas de primas	8.790.035	3.972			8.794.007
Reserva Matemática					-
Reserva de Siniestros	190.147	525			190.672
Otras reservas (Sólo Mutuales)					-
Primas por pagar	5.469.752	2.854	-	-	5.472.606
Asegurados	-				-
Reaseguradores	5.469.752	2.854			5.472.606
Coaseguros					-
Deudas con Inst. Financieras					-
Otros pasivos	934.925	25.935			960.860
Total pasivos	15.384.859	33.286	-	-	15.418.145
Posición neta	(90.017)	(24.590)	-	-	(114.607)
Posición neta (moneda de origen)	(106,57)	(25,73)			(132)
Tipos de cambios de cierre a la fecha de la información	844,69	955,64			

Nota: Las cifras se presentan en (M\$)

FID CHILE COMPAÑÍA DE SEGUROS GENERALES S.A.

NOTAS A LOS ESTADOS FINANCIEROS

AL 31 DE DICIEMBRE DE 2021

(44) Moneda extranjera y unidades reajustables, Continuación

2) Movimiento de Divisas por Concepto de Reaseguros

Concepto	USD: US Dollar			EUR: Euro			Entradas	Salidas	Total Consolidado
	Entradas	Salidas	Movimiento neto	Entradas	Salidas	Movimiento neto			
Primas		14.031.796	(14.031.796)		3.389	(3.389)	-	14.035.185	(14.035.185)
Siniestros	447.062		447.062			-	447.062	-	447.062
Otros	2.338.633		2.338.633			-	2.338.633	-	2.338.633
Movimiento neto	2.785.695	(14.031.796)	16.817.491	-	(3.389)	3.389	2.785.695	(14.035.185)	16.820.880

3) Margen de contribución de las operaciones de seguros en moneda extranjera

	USD: US Dollar	EUR: Euro	Moneda 3	Moneda 4	Total Consolidado
Prima directa	13.444.034	6.380			13.450.414
Prima cedida	13.060.321	4.312			13.064.633
Prima aceptada					-
Ajuste reserva técnica	(503.061)	92			(502.969)
Total ingreso de explotación	(119.348)	2.160	-	-	(117.188)
Costo de intermediación	(420.242)	(223)			(420.465)
Costo de siniestros	724.592	324			724.916
Costo de administración	139.939	27.203			167.142
Total costo de explotación	444.289	27.304	-	-	471.593
Producto de inversiones	(1)				(1)
Otros ingresos y egresos	24.763	54			24.817
Diferencia de cambio	448.858	500			449.358
Resultado antes de impuesto	(90.017)	(24.590)	-	-	(114.607)

FID CHILE COMPAÑÍA DE SEGUROS GENERALES S.A.

NOTAS A LOS ESTADOS FINANCIEROS

AL 31 DE DICIEMBRE DE 2021

(44) Moneda extranjera y unidades reajustables, Continuación

44.2 Unidades reajustables

1) Posición de activos y pasivos en unidades reajustables

Activos	Unidad de Fomento	Unidad Seguro Reajutable	Otras Unidades Reajustables	Total Consolidado
Inversiones	3.308.778	-	-	3.308.778
Instrumentos Renta Fija	3.308.778			3.308.778
Instrumentos de Renta Variable				-
Otras Inversiones				-
Deudores por primas	14.972.813	-	-	14.972.813
Asegurados	14.262.694			14.262.694
Reaseguradores	-			-
Coaseguradores	710.119			710.119
Participación del reaseguro en la reserva técnica	18.481.166			18.481.166
Deudores por siniestros	-			-
Otros deudores				-
Otros activos	5.839.586			5.839.586
Total activos	42.602.343	-	-	42.602.343
Pasivos				
Reservas	23.544.381	-	-	23.544.381
Reservas de primas	22.391.141			22.391.141
Reserva Matematica				-
Reserva de Siniestros	1.153.240			1.153.240
Otras reservas (Sólo Mutuales)				-
Primas por pagar	15.112.783	-	-	15.112.783
Asegurados	2.532			2.532
Reaseguradores	15.110.251			15.110.251
Coaseguros				-
Deudas con Inst. Financieras				-
Otros pasivos	2.537.791			2.537.791
Total pasivos	41.194.955	-	-	41.194.955
Posición neta	1.407.388	-	-	1.407.388
Posición neta (moneda de origen)	45,41			45
Tipos de cambios de cierre a la fecha de la información	30.991,74			

FID CHILE COMPAÑÍA DE SEGUROS GENERALES S.A.

NOTAS A LOS ESTADOS FINANCIEROS

AL 31 DE DICIEMBRE DE 2021

(44) Moneda extranjera y unidades reajustables, Continuación

2) Movimientos de unidades por concepto de reaseguro

	Unidad de Fomento			Unidad Seguro Reajustable			Otras Unidades Reajustables			Total Consolidado		
	Entradas	Salidas	Movimiento neto	Entradas	Salidas	Movimiento neto	Entradas	Salidas	Movimiento neto	Entradas	Salidas	Total Consolidado
Primas		30.999.418	(30.999.418)			-			-		30.999.418	(30.999.418)
Siniestros	5.397.487		5.397.487			-			-	5.397.487		5.397.487
Otros	5.166.570		5.166.570			-			-	5.166.570		5.166.570
Movimiento neto	10.564.057	(30.999.418)	41.563.475			-			-	10.564.057	(30.999.418)	41.563.475

3) Margen de contribución de las operaciones de seguros en unidades reajustables

	Unidad de Fomento	Unidad Seguro Reajustable	Otras Unidades Reajustables	Total Consolidado
Prima directa	39.394.635			39.394.635
Prima cedida	32.760.803			32.760.803
Prima aceptada				-
Ajuste reserva técnica	(1.524.807)			(1.524.807)
Total ingreso de explotación	5.109.025	-	-	5.109.025
Costo de intermediación	1.282.842			1.282.842
Costo de siniestros	1.214.837			1.214.837
Costo de administración	773.192			773.192
Total costo de explotación	3.270.871	-	-	3.270.871
Producto de inversiones	(297.954)			(297.954)
Otros ingresos y egresos	251.027			251.027
Diferencia de cambio	(383.839)			(383.839)
Resultado antes de impuesto	1.407.388	-	-	1.407.388

FID CHILE COMPAÑÍA DE SEGUROS GENERALES S.A.

NOTAS A LOS ESTADOS FINANCIEROS

AL 31 DE DICIEMBRE DE 2021

(45) Cuadro de ventas por regiones (seguros generales)

Al 31 de diciembre de 2021, los saldos incluidos bajo este concepto es el siguiente:

	Incendio M\$	Pérdida beneficios M\$	Terremoto M\$	Vehículos M\$	Transportes M\$	Robo M\$	Cascos M\$	Otros M\$	Total M\$
I	595.703	50.738	605.880	97.929	35.249	105.119	1.419	186.673	1.678.710
II	237.674	30.882	448.786	304.646	4.438	9.650	-7.725	282.450	1.310.801
III	33.249	-	45.306	283.901	38.407	3.383	-	111.157	515.403
IV	140.279	123	241.818	232.519	33.560	2.735	-	143.239	794.273
V	558.487	22.581	521.859	647.762	35.454	6.435	23.493	489.312	2.305.383
VI	218.858	50.546	112.712	233.738	22.114	2.974	-	65.475	706.417
VII	257.858	4.882	194.836	90.046	11.941	65	12.795	46.444	618.867
VIII	486.538	89.315	333.468	511.818	251.133	4.914	211.086	459.584	2.347.856
IX	1.546.024	78.354	453.997	409.463	59.693	29.037	-	184.925	2.761.493
X	677.628	23.408	307.171	617.409	93.361	7.708	691.809	259.186	2.677.680
XI	12.469	9.493	4.431	93.244	52.716	1.021	10.280	3.372	187.026
XII	410.307	8.556	67.764	28.582	14.729	3.353	27.208	19.451	579.950
XIV	464.080	70.218	252.672	481.934	59.615	8.960	200.460	246.550	1.784.489
XV	67.262	21.748	135.114	5.353	14.901	36.603	34.009	16.315	331.305
Metrop.	7.436.442	699.150	7.758.001	9.764.207	752.978	323.374	1.062.529	6.617.342	34.414.023
Total	13.142.858	1.159.994	11.483.815	13.802.551	1.480.289	545.331	2.267.363	9.131.475	53.013.676

FID CHILE COMPAÑÍA DE SEGUROS GENERALES S.A.

NOTAS A LOS ESTADOS FINANCIEROS

AL 31 DE DICIEMBRE DE 2021

(46) Margen de solvencia

46.1 *Primas y factor de reaseguro*

	Incendio M\$	Vehículos M\$	Otros M\$	Grandes riesgos	
				Incendio M\$	Otros M\$
Prima pi	7.169.986	15.840.407	10.720.300	5.613.623	1.808.242
Prima directa pi	7.169.986	15.840.407	10.720.300	5.613.623	1.808.242
6.31.11.10 pi	7.169.986	15.840.407	10.720.300	5.613.623	1.808.242
6.31.11.10 dic i-1*IPC1	5.844.068	14.151.884	5.202.906	2.115.461	161.302
6.31.11.10 pi-1*IPC2	5.844.068	14.151.884	5.202.906	2.115.461	161.302
Prima aceptada pi	-	-	-	-	-
6.31.11.20 pi					
6.31.11.20 dic i-1*IPC1					
6.31.11.20 pi-1*IPC2					
Factor de reaseguro pi	33%	18%	22%	2%	28%
Costo de siniestros pi	405.631	2.654.321	1.147.087	44.582	167.913
6.31.13.00 pi	405.631	2.654.321	1.147.087	44.582	167.913
6.31.13.00 dic i-1*IPC1	34.392	1.234.396	324.190	104.411	6.116
6.31.13.00 pi-1*IPC2	34.392	1.234.396	324.190	104.411	6.116
Costo sin. directo pi	1.212.214	14.548.853	5.239.315	2.334.296	606.913
6.31.13.10 pi	1.212.214	14.548.853	5.239.315	2.334.296	606.913
6.31.13.10 dic i-1*IPC1	497.401	4.047.479	1.041.506	122.228	7.020
6.31.13.10 pi-1*IPC2	497.401	4.047.479	1.041.506	122.228	7.020
Costo sin. aceptado pi	-	-	-	-	-
6.31.13.30 pi		-			
6.31.13.30 dic i-1*IPC1					
6.31.13.30 pi-1*IPC2					

FID CHILE COMPAÑÍA DE SEGUROS GENERALES S.A.

NOTAS A LOS ESTADOS FINANCIEROS

AL 31 DE DICIEMBRE DE 2021

(46) Margen de solvencia, continuación

46.2 Siniestros últimos 3 años

	Incendio M\$	Vehículos M\$	Otros M\$	Grandes riesgos	
				Incendio M\$	Otros M\$
Promedio sin. ult. 3 años	1.709.615	18.596.332	6.280.821	2.456.524	613.933
Costo sin. dir. ult. 3 años	1.709.615	18.596.332	6.280.821	2.456.524	613.933
Costo sin. directo pi	1.212.214	14.548.853	5.239.315	2.334.296	606.913
6.31.13.10 pi	1.212.214	14.548.853	5.239.315	2.334.296	606.913
6.31.13.10 dic i-1*IPC1	497.401	4.047.479	1.041.506	122.228	7.020
6.31.13.10 pi-1*IPC2	497.401	4.047.479	1.041.506	122.228	7.020
Costo sin. directos pi-1	497.401	4.047.479	1.041.506	122.228	7.020
6.31.13.10 pi-1*IPC2	497.401	4.047.479	1.041.506	122.228	7.020
6.31.13.10 dic i-2*IPC3					
6.31.13.10 pi-2*IPC4					
Costo sin. directos pi-2	-	-	-	-	-
6.31.13.10 pi-2*IPC4					
6.31.13.10 dic i-3*IPC5					
6.31.13.10 pi-3*IPC6					
Costo sin. acep. ult. 3 años	-	-	-	-	-
Costo sin. aceptado pi	-	-	-	-	-
6.31.13.30 pi	-	-	-	-	-
6.31.13.30 dic i-1*IPC1					
6.31.13.30 pi-1*IPC2					
Costo sin. aceptados pi-1	-	-	-	-	-
6.31.13.30 pi-1*IPC2					
6.31.13.30 dic i-2*IPC3					
6.31.13.30 pi-2*IPC4					
Costo sin. aceptados pi-2	-	-	-	-	-
6.31.13.30 pi-2*IPC4					
6.31.13.30 dic i-3*IPC5					
6.31.13.30 pi-3*IPC6					

FID CHILE COMPAÑÍA DE SEGUROS GENERALES S.A.

NOTAS A LOS ESTADOS FINANCIEROS

AL 31 DE DICIEMBRE DE 2021

(46) Margen de solvencia, continuación

46.3 Resumen

	F.P.	Primas M\$	F.R.		En función de las primas M\$	F.S.	Siniestros M\$	F.R.		En función de los siniestros M\$	Total margen de solvencia M\$
			CÍA.	SVS				CÍA.	SVS		
Incendio	45%	7.169.986	33%	15%	1.079.649	67%	1.709.615	33%	15%	383.288	1.079.649
Vehículos	10%	15.840.407	18%	57%	902.903	13%	18.596.332	18%	57%	1.377.988	1.377.988
Otros	40%	10.720.300	22%	29%	1.243.555	54%	6.280.821	22%	29%	983.577	1.243.555
Grandes riesgos											
Incendio	45%	5.613.623	2%	2%	50.523	67%	2.456.524	2%	2%	32.917	50.523
Otros	40%	1.808.242	28%	2%	200.113	54%	613.933	28%	2%	91.722	200.113
Total		41.152.558			3.476.743		29.657.225			2.869.492	3.951.828

(47) Cumplimiento circular 794

47.1 Cuadro de determinación de crédito a asegurados representativos de reserva de riesgo en curso, patrimonio de riesgo y patrimonio libre

		M\$
Crédito asegurados no vencido total nota 1	a	27.395.575
Crédito asegurados no vencido de pólizas individuales nota 2	b	-
Crédito asegurados no vencido de cartera de pólizas	c = a - b	27.395.575
Prima directa no ganada neta de descuento nota 3	d	27.400.204
Prima por cobrar no vencida no devengada de cartera de pólizas	e = Mín (c,d)	27.395.575
Prima por cobrar no vencida no devengada de pólizas individuales	f	-
Prima por cobrar total no vencida no devengada representativa de reserva de riesgo en curso y patrimonio	g = e + f	27.395.575

FID CHILE COMPAÑÍA DE SEGUROS GENERALES S.A.

NOTAS A LOS ESTADOS FINANCIEROS

AL 31 DE DICIEMBRE DE 2021

(47) Cumplimiento circular 794, Continuación

47.2 Cuadro de determinación de prima no devengada a comparar con crédito a asegurados

Alternativa N° 1

Para el periodo terminado al 31 de Diciembre de 2021 la alternativa N°1 para la determinación de la prima no devengada a comparar con créditos a asegurados no aplica.

Alternativa N° 2

	Seguros no revocables M\$	Pólizas calculadas individualmente M\$	Otros ramos M\$	Descuento columna otros ramos por factor P.D. M\$	Total M\$
Prima directa no devengada 6.35.11.10 (1)	85.356		29.360.600	29.360.600	29.445.956
Descuentos de cesión no devengado total (2)			2.045.752	2.045.752	2.045.752
Total a comparar con crédito otorgado (3 = 1 - 2)	85.356	-	27.314.848	27.314.848	27.400.204

47.3 Cuadro prima por cobrar reasegurados

Entidad cedente	Prima aceptada no devengada	Descuento de aceptación no devengado	Prima aceptada no devengada neta de descuento	Prima por cobrar no vencida	Prima por cobrar vencida no provisionada representativa de pat. Libre	Prima por cobrar no vencida representativa de reserva de riesgo en curso	Prima por cobrar no vencida representativa de reserva de siniestros
	a	b	c = a - b	d	e	f = Mín (c,d)	g = d - f
Total	-	-	-	-	-	-	-

47.4 Cuadro determinación de crédito devengado y no devengado por pólizas individuales

La Compañía no otorga crédito a los asegurados.

FID CHILE COMPAÑÍA DE SEGUROS GENERALES S.A.

NOTAS A LOS ESTADOS FINANCIEROS

AL 31 DE DICIEMBRE DE 2021

(48) Solvencia

48.1 *Cumplimiento régimen de inversiones y endeudamiento*

Cumplimiento régimen de inversiones y endeudamiento	M\$
Obligación de invertir las reservas técnicas y patrimonio de riesgo	39.676.212
Reservas técnicas	31.844.960
Patrimonio de riesgo (patrimonio neto mutuales)	7.831.252
Inversiones representativas de reservas técnicas y patrimonio de riesgo	38.475.573
Superávit (déficit) de inversiones representativas de reservas técnicas y patrimonio de riesgo	(1.200.640)
Patrimonio neto	7.223.058
Patrimonio contable	9.366.381
Activo no efectivo	2.143.323
Endeudamiento	
Total	5,42
Financiero	1,01
Patrimonio Neto / Patrimonio de Riesgo	0,92

FID CHILE COMPAÑÍA DE SEGUROS GENERALES S.A.

NOTAS A LOS ESTADOS FINANCIEROS

AL 31 DE DICIEMBRE DE 2021

(48) Solvencia, Continuación

48.2 Obligación de invertir

Obligación de invertir	M\$
Total reserva seguros previsionales	-
Reserva de rentas vitalicias	-
5.21.31.21 Reserva de rentas vitalicias	-
5.14.22.10 Participación del reaseguro en la reserva de rentas vitalicias	-
Reserva seguro invalidez y sobrevivencia	-
5.21.31.22 Reserva seguro invalidez y sobrevivencia	-
5.14.22.20 Participación del reaseguro en la reserva seguro invalidez y sobrevivencia	-
Total reservas seguros no previsionales	8.085.235
Reserva de riesgo en curso	4.765.596
5.21.31.10 Reserva de riesgo en curso	31.252.749
5.14.21.00 Participación del reaseguro en la reserva de riesgo en curso	26.487.153
Reserva matemática	-
5.21.31.30 Reserva matemática	-
5.14.23.00 Participación del reaseguro en la reserva matemática	-
5.21.31.40 Reserva valor del fondo	-
Reserva de rentas privadas	-
5.21.31.50 Reserva de rentas privadas	-
5.14.24.00 Participación del reaseguro en la reserva de rentas privadas	-
Reserva de siniestros	3.063.957
5.21.31.60 Reserva de siniestros	16.676.974
5.21.32.32 Siniestros por pagar por operaciones de coaseguro	-
5.14.25.00 Participación del reaseguro en la reserva de siniestros	13.613.017
5.21.31.70 Reserva catastrófica de terremoto	255.682
Total reservas adicionales	565.672
Reserva de insuficiencia de primas	565.672
5.21.31.80 Reserva de insuficiencia de primas	3.460.060
5.14.27.00 Participación del reaseguro en la reserva de insuficiencia de primas	2.894.388
Otras reservas técnicas	-
5.21.31.90 Otras reservas técnicas	-
5.14.28.00 Participación del reaseguro en otras reservas técnicas	-
Primas por pagar	23.194.053
5.21.32.20 Deudas por operaciones reaseguro	23.194.053
5.21.32.31 Primas por pagar por operaciones de coaseguro	-
Total obligación de invertir reservas técnicas	31.844.960
Patrimonio de riesgo	7.831.252
Margen de solvencia	3.951.828
Patrimonio de endeudamiento	7.831.252
$((PE+PI)/5)$ Cías. seg. generales $((PE+PI-RVF)/20)+(RVF/140)$ Cías. seg. Vida	7.831.252
Pasivo exigible + pasivo indirecto - reservas técnicas	7.311.300
Patrimonio mínimo UF 90.000 (UF 120.000 si es reaseguradora)	2.789.257
Total obligación de invertir (reservas técnicas + patrimonio de riesgo)	39.676.212

FID CHILE COMPAÑÍA DE SEGUROS GENERALES S.A.

NOTAS A LOS ESTADOS FINANCIEROS
AL 31 DE DICIEMBRE DE 2021

Primas por pagar (sólo seguros generales)	M\$
1.1 Deudores por reaseguro	23.194.053
1.1.1 Primas por pagar reaseguradores	23.194.053
1.1.2 Primas por pagar coaseguro	-
1.1.3 Otras	-
1.2 PCNG - DCNG	22.416.837
Prima cedida no ganada (PCNG)	24.462.589
Descuento de cesión no ganado (DCNG)	2.045.752
1.3 RRCPP	22.411.060
1.4 RSPP	782.993

	1	2	3	4	5	6	7	8	9	10	11	12	13	14	15	16	17	18	19	20
Primas por pagar a reaseguradores y coaseguradores PPR	6.166.768	174.236	707.240	5.779.265	214.895	-	12.609	186.059	868	4.511.031	1.051.141	69.330	4.113	-	1.762.873	293.805	383.059	45.860	-	1.478.406
Prima cedida no ganada PCNG	5.871.660	193.007	788.743	6.272.034	234.386	-	56.453	188.490	1.067	4.725.701	1.206.382	72.866	5.012	-	1.951.714	315.911	441.917	50.334	-	1.663.287
Descuento de cesión no ganado DCNG	487.885	18.771	81.503	492.789	19.491	4.223	43.844	2.431	199	214.670	155.241	3.536	899	-	188.841	12.106	58.858	4.474	-	184.881
Reserva de siniestros por prima por pagar RSPP	782.993	-	-	-	-	-	-	-	-	-	-	-	-	-	-	-	-	-	-	-
Reserva riesgo en curso por primas por pagar RRCPP	5.383.775	174.236	707.240	5.779.265	214.895	-	12.609	186.059	868	4.511.031	1.051.141	69.330	4.113	-	1.762.873	293.805	383.059	45.860	-	1.478.406

	21	22	23	24	25	26	27	28	29	30	31	32	33	34	35	36	37	38	39	40	41	42	43	44	45	46	47	48	49	50	999
Primas por pagar a reaseguradores y coaseguradores PPR	142.547	63	21.363	-	-	-	-	-	-	-	109.786	-	-	-	-	-	-	-	-	-	-	-	-	-	-	-	-	-	-	78.736	23.194.053
Prima cedida no ganada PCNG	162.774	74	25.026	-	-	-	-	-	-	-	136.161	-	-	-	-	-	-	-	-	-	-	-	-	-	-	-	-	-	-	99.590	24.462.589
Descuento de cesión no ganado DCNG	20.227	11	3.663	-	-	-	-	-	-	-	26.375	-	-	-	-	-	-	-	-	-	-	-	-	-	-	-	-	-	-	20.854	2.045.752
Reserva de siniestros por prima por pagar RSPP	-	-	-	-	-	-	-	-	-	-	-	-	-	-	-	-	-	-	-	-	-	-	-	-	-	-	-	-	-	-	782.993
Reserva riesgo en curso por primas por pagar RRCPP	142.547	63	21.363	-	-	-	-	-	-	-	109.786	-	-	-	-	-	-	-	-	-	-	-	-	-	-	-	-	-	-	78.736	22.411.060

48.3 Activos no efectivos

	Cuenta del estado financiero	Activo inicial	Fecha inicial	Saldo activo	Amortización del período	Plazo de amortización (meses)
Gastos organización y puesta en marcha						
Programas computacionales	5151200	2.511.923	01-01-2020	1.888.588	(623.335)	60
Derechos, marcas, patentes	5151200					
Menor valor de inversiones	5141230					
Reaseguro no proporcional	5153400			76.819		
Otros				177.916		
Total inversiones no efectivas		2.511.923		2.143.323	(623.335)	

FID CHILE COMPAÑÍA DE SEGUROS GENERALES S.A.

NOTAS A LOS ESTADOS FINANCIEROS

AL 31 DE DICIEMBRE DE 2021

(48) Solvencia, Continuación

48.4 Inventario de inversiones

	INV. NO REPRESENT DE R.T. Y P.R.	INV. REPRESENT DE R.T. Y P.R.	TOTAL INVERSIONES	SUPERAVIT DE INVERSIONES
Activos				
1) Instrumentos emitidos por el estado o banco central		2.274.990	2.274.990	
2) Depósitos a plazo				
3) Bonos y pagarés bancarios		1.655.312	1.655.312	
4) Letras de crédito emitidas por bancos e instituciones financieras				
5) Bonos, pagarés y debentures emitidos por empresas públicas o privadas		599.874	599.874	
6) Participación en convenios de créditos (Creditos sindicados)				
7) Mutuos hipotecarios				
8) Préstamos otorgados a personas naturales o jurídicas				
9) Acciones de sociedades anónimas abiertas admitidas				
10) Cuotas de Fondos Mutuos Nacionales				
11) Cuotas de fondos de inversión nacionales				
12) Instrumentos de deuda o crédito emitidos por Estados o Bancos Centrales Extranjeros				
13) Títulos emitidos por instituciones financieras o empresas extranjeras				
14) Acciones de sociedades anónimas extranjeras				
15) Cuotas de fondos mutuos o de inversion extranjeros				
16) Cuotas de fondos mutuos o de inversion constituidos en el país cuyos activos estan invertidos en el extranjero				
17) Notas estructuradas				
18) Bienes raíces no habitacionales situados en el extranjero				
19) Cuenta corriente en el extranjero				
20) Bienes raíces nacionales	-	-	-	-
20.1) Bienes raíces no habitacionales para uso propio o de renta				
20.2) Bienes raíces no habitacionales entregados en leasing				
20.3) Bienes raíces habitacionales para uso propio o de renta				
20.4) Bienes raíces habitacionales entregados en leasing				
21) Crédito a asegurados por prima no vencida y no devengada. (1er. grupo)	-	27.395.575	27.395.575	(1.200.640)
22) Siniestros por cobrar a reaseguradores (por siniestros) pagados a asegurados no vencido	-	4.035.248	4.035.248	
23) Crédito no vencido seguro de invalidez y sobrevivencia D.L. Nº 3500 y crédito por saldo cuenta individual. (2do. grupo)				
24) Avance a tenedores de pólizas de seguros de vida (2do. grupo)				
25) Crédito a cedentes por prima no vencida y no devengada. (1er. grupo)				
26) Crédito a cedentes por prima no vencida devengada. (1er. grupo)				
27) Préstamos otorgados a asegurados por pólizas de seguros de crédito				
28) Derivados				
29) Inversiones del Nº7 del Art. 21 del DFL Nº251	-	-	-	-
29.1) AFR				
29.2) Fondos de Inversión Privados Nacionales				
29.3) Fondos de Inversión Privados Extranjeros				
29.4) Otras inversiones del Nº7 del Art.21 del DFL 251				
30) Bancos		2.514.573	2.514.573	
31) Caja	6.906		6.906	
32) Muebles y Equipo para su propio uso	230.055		230.055	
33) Acciones de sociedades anónimas cerradas				
34) Otros	6.910		6.910	
Total activos representativos	243.871	38.475.572	38.719.443	(1.200.640)

FID CHILE COMPAÑÍA DE SEGUROS GENERALES S.A.

NOTAS A LOS ESTADOS FINANCIEROS
AL 31 DE DICIEMBRE DE 2021

(49) Saldos y transacciones con relacionados**49.1 Saldos por cobrar a entidades relacionadas**

RUT	Sociedad	Entidad relacionada naturaleza de la operación	Plazo	Tipo de garantía	Moneda	Deudas de empresas relacionadas M\$
Total						-

49.2 Saldos por pagar entidades relacionadas

RUT	Sociedad	Entidad relacionada naturaleza de la operación	Plazo	Tipo de garantía	Moneda	Deudas con empresas relacionadas M\$
Total						-

FID CHILE COMPAÑÍA DE SEGUROS GENERALES S.A.

NOTAS A LOS ESTADOS FINANCIEROS

AL 31 DE DICIEMBRE DE 2021

(49) Saldo y transacciones con relacionados, continuación

49.3 Transacciones con partes relacionadas

Entidad relacionada	RUT	País	Naturaleza de la relación	Descripción de la transacción	Moneda	Tipo de garantía	Monto de la transacción	Efecto en resultado Ut (Perd)	Efecto en resultado Ut (Perd)
Total									

FID CHILE COMPAÑÍA DE SEGUROS GENERALES S.A.

NOTAS A LOS ESTADOS FINANCIEROS

AL 31 DE DICIEMBRE DE 2021

(49) Saldo y transacciones con relacionados, continuación

49.4 Remuneraciones a directores, consejeros, administradores y personal clave

	Remuneraciones pagadas M\$	Dieta de Directorio M\$	Dieta comité de directores M\$	Participación de utilidades M\$	Otros M\$	Total M\$
Directores		212.247				212.247
Consejeros						-
Gerentes	1.608.320					1.608.320
Otros						-
Totales	1.608.320	212.247	-	-	-	1.820.567

FID CHILE COMPAÑÍA DE SEGUROS GENERALES S.A.

NOTAS A LOS ESTADOS FINANCIEROS**AL 31 DE DICIEMBRE DE 2021**

Las siguientes notas y cuadros técnicos contenidos en los presentes estados financieros al 31 de diciembre de 2021 de la Compañía, se presentan con el propósito de efectuar un análisis adicional al que se desprende de la información normalmente proporcionada en los estados financieros.

Código	Nombre
6.01	Cuadro Margen de Contribución
6.02	Cuadro Costo de Siniestros
6.03	Cuadro de Reservas
6.04	Cuadro de Datos

FID CHILE COMPAÑÍA DE SEGUROS GENERALES S.A.

 NOTAS A LOS ESTADOS FINANCIEROS
 AL 31 DE DICIEMBRE DE 2021

 6.01 Cuadro margen de contribución
 6.01.01 Cuadro margen de contribución

	Individuales										
	1	2	3	4	5	6	7	8	9	10	11
6.31.10.00 Margen de contribución	182.552	3.888	13.415	49.244	1.707	(2.960)	2.134	9.674	(1.074)	(76.896)	29.390
6.31.11.00 Prima retenida	146.163	2.086	48.205	136.371	971	-	377	11.092	820	355.619	9.054
6.31.11.10 Prima directa	379.968	7.831	129.960	359.013	4.311	-	909	31.692	2.345	2.383.586	162.638
6.31.11.20 Prima cedida											
6.31.11.30 Prima cedida	233.805	5.745	81.755	222.642	3.340	-	532	20.600	1.525	2.027.967	153.584
6.31.12.00 Variación de reservas técnicas	(115.749)	(827)	(18.852)	34.743	(278)	(35)	(1.249)	963	142	(81.458)	(2.425)
6.31.12.10 Variación reserva de riesgo en curso	(57.093)	(355)	(6.203)	18.891	(278)	(26)	(866)	1.635	221	77.234	(2.425)
6.31.12.20 Variación reserva catastrófica de terremoto	-	-	-	15.852	-	-	-	-	-	-	-
6.31.12.30 Variación reserva insuficiencia de prima	(58.656)	(472)	(12.649)	-	-	(9)	(383)	(672)	(79)	(158.692)	-
6.31.12.40 Variación otras reservas técnicas											
6.31.13.00 Costo de siniestros	101.981	(150)	61.063	(6.071)	(91)	3.276	(83)	2.950	1.890	374.813	(1.197)
6.31.13.10 Siniestros directos	324.037	(432)	82.229	(18.072)	(393)	8.589	(232)	9.728	5.997	2.080.681	(23.148)
6.31.13.20 Siniestros cedidos	222.056	(282)	21.166	(12.001)	(302)	5.313	(149)	6.778	4.107	1.705.868	(21.951)
6.31.13.30 Siniestros aceptados											
6.31.14.00 Resultado de intermediación	(29.058)	(912)	(9.250)	(6.623)	(367)	(14)	(471)	(2.584)	(130)	141.699	(21.027)
6.31.14.10 Comisión agentes directos											
6.31.14.20 Comisión corredores	58.374	1.199	19.911	31.058	358	-	126	3.488	275	347.016	12.681
6.31.14.30 Comisiones de reaseguro aceptado											
6.31.14.40 Comisiones de reaseguro cedido	87.432	2.111	29.161	37.681	725	14	597	6.072	405	205.317	33.708
6.31.15.00 Gastos por reaseguro no proporcional	7.386	87	1.843	64.834	-	-	46	-	8	-	4.856
6.31.16.00 Deterioro de seguros	(949)		(14)	244		(267)		89	(16)	(2.539)	(543)

6.01.02 Cuadro de costo de administración

6.31.20.00 Costo de administración	107.759	1.242	27.636	3.569	584	13	693	1.745	282	114.297	43.241
6.31.21.00 Costo de administración directo	-	-	-	-	-	-	-	-	-	-	-
6.31.21.10 Remuneración											
6.31.21.20 Gastos asociados al canal de distribución											
6.31.21.30 Otros											
6.31.22.00 Costo de administración indirecto	107.759	1.242	27.636	3.569	584	13	693	1.745	282	114.297	43.241
6.31.22.10 Remuneración	49.606	572	12.722	1.643	269	6	319	803	130	52.616	19.906
6.31.22.20 Gastos asociados al canal de distribución	-	-	-	-	-	-	-	-	-	-	-
6.31.22.30 Otros	58.153	670	14.914	1.926	315	7	374	942	152	61.681	23.335

FID CHILE COMPAÑÍA DE SEGUROS GENERALES S.A.

NOTAS A LOS ESTADOS FINANCIEROS

AL 31 DE DICIEMBRE DE 2021

6.01.01 Cuadro margen de contribución, continuación

	Individuales										
	12	13	14	15	16	17	18	19	20	21	22
6.31.10.00 Margen de contribución	294	(16.379)	-	14.427	(56.232)	30.522	6.476	-	24.795	8.191	17.113
6.31.11.00 Prima retenida	-	2.674	-	11.913	3.903	19.948	33	-	45.616	1.116	55
6.31.11.10 Prima directa	7.868	7.899	-	34.037	22.952	66.492	1.440	-	121.242	8.595	136
6.31.11.20 Prima aceptada	-	-	-	-	-	-	-	-	-	-	-
6.31.11.30 Prima cedida	7.868	5.225	-	22.124	19.049	46.544	1.407	-	75.626	7.479	81
6.31.12.00 Variación de reservas técnicas	-	424	-	(239)	(9.023)	(21.456)	(598)	-	17.561	-	(17.056)
6.31.12.10 Variación reserva de riesgo en curso	-	720	-	1.618	(1.724)	(6.092)	(598)	-	21.124	-	12
6.31.12.20 Variación reserva catastrófica de terremoto	-	-	-	-	-	-	-	-	-	-	-
6.31.12.30 Variación reserva insuficiencia de prima	-	(296)	-	(1.857)	(7.299)	(15.364)	-	-	(3.563)	-	(17.068)
6.31.12.40 Variación otras reservas técnicas	-	-	-	-	-	-	-	-	-	-	-
6.31.13.00 Costo de siniestros	-	18.928	-	(602)	(19.241)	18.239	(5.385)	-	4.078	(10)	7
6.31.13.10 Siniestros directos	-	18.727	-	568	136.477	55.785	21.135	-	11.396	1.206	17
6.31.13.20 Siniestros cedidos	-	(201)	-	1.170	155.718	37.546	26.520	-	7.318	1.216	10
6.31.13.30 Siniestros aceptados	-	-	-	-	-	-	-	-	-	-	-
6.31.14.00 Resultado de intermediación	(294)	(291)	-	(1.885)	89.269	(4.980)	(485)	-	(935)	(7.080)	(9)
6.31.14.10 Comisión agentes directos	-	-	-	-	-	-	-	-	-	-	-
6.31.14.20 Comisión corredores	393	1.142	-	4.815	2.973	10.105	84	-	15.278	1.031	15
6.31.14.30 Comisiones de reaseguro aceptado	-	-	-	-	-	-	-	-	-	-	-
6.31.14.40 Comisiones de reaseguro cedido	687	1.433	-	6.700	(86.296)	15.085	569	-	16.213	8.111	24
6.31.15.00 Gastos por reaseguro no proporcional	-	36	-	363	198	455	25	-	117	15	-
6.31.16.00 Deterioro de seguros	-	(44)	-	(151)	(1.068)	(2.832)	-	-	-	-	-

6.01.02 Cuadro de costo de administración

6.31.20.00 Costo de administración	-	706	-	3.537	2.671	8.694	607	-	10.169	14.537	7
6.31.21.00 Costo de administración directo	-	-	-	-	-	-	-	-	-	-	-
6.31.21.10 Remuneración	-	-	-	-	-	-	-	-	-	-	-
6.31.21.20 Gastos asociados al canal de distribución	-	-	-	-	-	-	-	-	-	-	-
6.31.21.30 Otros	-	-	-	-	-	-	-	-	-	-	-
6.31.22.00 Costo de administración indirecto	-	706	-	3.537	2.671	8.694	607	-	10.169	14.537	7
6.31.22.10 Remuneración	-	325	-	1.628	1.230	4.002	279	-	4.681	6.692	3
6.31.22.20 Gastos asociados al canal de distribución	-	-	-	-	-	-	-	-	-	-	-
6.31.22.30 Otros	-	381	-	1.909	1.441	4.692	328	-	5.488	7.845	4

FID CHILE COMPAÑÍA DE SEGUROS GENERALES S.A.

NOTAS A LOS ESTADOS FINANCIEROS
AL 31 DE DICIEMBRE DE 2021

6.01.01 Cuadro margen de contribución, continuación

	23	24	25	26	27	28	29	30	31	32	33
	Individuales										
6.31.10.00 Margen de contribución	1.534	-	-	-	-	-	-	-	7.924	(36.865)	-
6.31.11.00 Prima retenida	1.590	-	-	-	-	-	-	-	6.262	168.627	-
6.31.11.10 Prima directa	3.976								17.892	168.627	
6.31.11.20 Prima aceptada											
6.31.11.30 Prima cedida	2.386								11.630	-	
6.31.12.00 Variación de reservas técnicas	51	-	-	-	-	-	-	-	(2.158)	67.601	-
6.31.12.10 Variación reserva de riesgo en curso	278								516	67.601	
6.31.12.20 Variación reserva catastrófica de terreno	-								-	-	
6.31.12.30 Variación reserva insuficiencia de prima	(227)								(2.674)	-	
6.31.12.40 Variación otras reservas técnicas											
6.31.13.00 Costo de siniestros	235	-	-	-	-	-	-	-	639	96.982	-
6.31.13.10 Siniestros directos	586								1.826	96.982	
6.31.13.20 Siniestros cedidos	351								1.187	-	
6.31.13.30 Siniestros aceptados											
6.31.14.00 Resultado de intermediación	(240)	-	-	-	-	-	-	-	(955)	37.964	-
6.31.14.10 Comisión agentes directos											
6.31.14.20 Comisión corredores	495								3.326	37.964	
6.31.14.30 Comisiones de reaseguro aceptado											
6.31.14.40 Comisiones de reaseguro cedido	735								4.281	-	
6.31.15.00 Gastos por reaseguro no proporcional	10								827	2.945	
6.31.16.00 Deterioro de seguros	-	-	-	-	-	-	-	-	(15)	-	-

6.01.02 Cuadro de costo de administración

6.31.20.00 Costo de administración	1.043	-	-	-	-	-	-	-	9.795	8	-
6.31.21.00 Costo de administración directo	-	-	-	-	-	-	-	-	-	-	-
6.31.21.10 Remuneración											
6.31.21.20 Gastos asociados al canal de distribución											
6.31.21.30 Otros											
6.31.22.00 Costo de administración indirecto	1.043	-	-	-	-	-	-	-	9.795	8	-
6.31.22.10 Remuneración	480								4.509	4	
6.31.22.20 Gastos asociados al canal de distribución											
6.31.22.30 Otros	563								5.286	4	

FID CHILE COMPAÑÍA DE SEGUROS GENERALES S.A.

 NOTAS A LOS ESTADOS FINANCIEROS
 AL 31 DE DICIEMBRE DE 2021

6.01.01 Cuadro margen de contribución, continuación

	Individuales				Total Individuales
	34	35	36	50	
6.31.10.00 Margen de contribución	-	-	6.202	1.437	220.513
6.31.11.00 Prima retenida	-	-	7.314	550	980.359
6.31.11.10 Prima directa	-	-	7.314	1.571	3.932.294
6.31.11.20 Prima aceptada	-	-	-	-	-
6.31.11.30 Prima cedida	-	-	-	1.021	2.951.935
6.31.12.00 Variación de reservas técnicas	-	-	(474)	(602)	(150.994)
6.31.12.10 Variación reserva de riesgo en curso	-	-	2.169	(602)	115.757
6.31.12.20 Variación reserva catastrófica de terremoto	-	-	-	-	15.852
6.31.12.30 Variación reserva insuficiencia de prima	-	-	(2.643)	-	(282.603)
6.31.12.40 Variación otras reservas técnicas	-	-	-	-	-
6.31.13.00 Costo de siniestros	-	-	818	103	653.172
6.31.13.10 Siniestros directos	-	-	818	294	2.814.801
6.31.13.20 Siniestros cedidos	-	-	-	191	2.161.629
6.31.13.30 Siniestros aceptados	-	-	-	-	-
6.31.14.00 Resultado de intermediación	-	-	687	(416)	181.613
6.31.14.10 Comisión agentes directos	-	-	-	-	-
6.31.14.20 Comisión corredores	-	-	687	188	552.982
6.31.14.30 Comisiones de reaseguro aceptado	-	-	-	-	-
6.31.14.40 Comisiones de reaseguro cedido	-	-	-	604	371.369
6.31.15.00 Gastos por reaseguro no proporcional	-	-	93	28	84.172
6.31.16.00 Deterioro de seguros	-	-	(12)	-	(8.117)

6.01.02 Cuadro de costo de administración

6.31.20.00 Costo de administración	-	-	7.251	623	360.709
6.31.21.00 Costo de administración directo	-	-	-	-	-
6.31.21.10 Remuneración	-	-	-	-	-
6.31.21.20 Gastos asociados al canal de distribución	-	-	-	-	-
6.31.21.30 Otros	-	-	-	-	-
6.31.22.00 Costo de administración indirecto	-	-	7.251	623	360.709
6.31.22.10 Remuneración	-	-	3.338	287	166.050
6.31.22.20 Gastos asociados al canal de distribución	-	-	-	-	-
6.31.22.30 Otros	-	-	3.913	336	194.659

FID CHILE COMPAÑÍA DE SEGUROS GENERALES S.A.

NOTAS A LOS ESTADOS FINANCIEROS
AL 31 DE DICIEMBRE DE 2021

6.01.01 Cuadro margen de contribución, continuación

	Colectivos										
	1	2	3	4	5	6	7	8	9	10	11
6.31.10.00 Margen de contribución	36.566	497	14.175	(9.570)	124	-	130	210	(81)	1.046.545	-
6.31.11.00 Prima retenida	28.859	447	7.634	17.120	73	-	171	-	-	138.504	-
6.31.11.10 Prima directa	85.800	1.390	24.446	70.360	182	-	979	-	-	955.909	-
6.31.11.20 Prima aceptada											
6.31.11.30 Prima cedida	56.941	943	16.812	53.240	109	-	808	-	-	818.405	-
6.31.12.00 Variación de reservas técnicas	6.137	59	1.304	798	-	-	63	(96)	-	(434.963)	-
6.31.12.10 Variación reserva de riesgo en curso	7.781	70	1.895	798	-	-	63	(81)	-	(83.267)	-
6.31.12.20 Variación reserva catastrófica de terremoto	-	-	-	-	-	-	-	-	-	-	-
6.31.12.30 Variación reserva insuficiencia de prima	(1.644)	(11)	(591)	-	-	-	-	(15)	-	(351.696)	-
6.31.12.40 Variación otras reservas técnicas											
6.31.13.00 Costo de siniestros	(3.109)	(33)	(4.412)	(2.271)	(13)	-	-	(74)	81	265.690	-
6.31.13.10 Siniestros directos	(8.071)	(70)	(13.322)	(7.619)	(33)	-	-	(211)	242	1.145.035	-
6.31.13.20 Siniestros cedidos	(4.962)	(37)	(8.920)	(5.348)	(20)	-	-	(137)	161	879.345	-
6.31.13.30 Siniestros aceptados											
6.31.14.00 Resultado de intermediación	(11.207)	(26)	(3.580)	(2.500)	(5)	-	(22)	(40)	-	(733.942)	-
6.31.14.10 Comisión agentes directos											
6.31.14.20 Comisión corredores	12.330	222	3.733	6.077	15	-	147	-	-	127.754	-
6.31.14.30 Comisiones de reaseguro aceptado											
6.31.14.40 Comisiones de reaseguro cedido	23.537	248	7.313	8.577	20	-	169	40	-	861.696	-
6.31.15.00 Gastos por reaseguro no proporcional	999	16	266	30.802	-	-	-	-	-	-	-
6.31.16.00 Deterioro de seguros	(627)	(66)	(119)	(139)	(33)	-	-	-	-	(4.826)	-

6.01.02 Cuadro de costo de administración

6.31.20.00 Costo de administración	35.919	196	5.853	2.378	39	-	48	17	-	121.648	-
6.31.21.00 Costo de administración directo	-	-	-	-	-	-	-	-	-	-	-
6.31.21.10 Remuneración											
6.31.21.20 Gastos asociados al canal de distribución											
6.31.21.30 Otros											
6.31.22.00 Costo de administración indirecto	35.919	196	5.853	2.378	39	-	48	17	-	121.648	-
6.31.22.10 Remuneración	16.535	90	2.694	1.095	18	-	22	8	-	56.000	-
6.31.22.20 Gastos asociados al canal de distribución	-	-	-	-	-	-	-	-	-	-	-
6.31.22.30 Otros	19.384	106	3.159	1.283	21	-	26	9	-	65.648	-

FID CHILE COMPAÑÍA DE SEGUROS GENERALES S.A.

**NOTAS A LOS ESTADOS FINANCIEROS
 AL 31 DE DICIEMBRE DE 2021**
6.01.01 Cuadro margen de contribución, continuación

	Colectivos										
	12	13	14	15	16	17	18	19	20	21	22
6.31.10.00 Margen de contribución	-	43	-	1.667	174.648	-	-	-	(67.366)	-	-
6.31.11.00 Prima retenida	-	26	-	1.153	13.106	-	-	-	21.828	-	-
6.31.11.10 Prima directa		75		3.295	87.294				54.570		
6.31.11.20 Prima aceptada											
6.31.11.30 Prima cedida		49		2.142	74.188				32.742		
6.31.12.00 Variación de reservas técnicas	-	(10)	-	-	(77.993)	-	-	-	(9.735)	-	-
6.31.12.10 Variación reserva de riesgo en curso		(3)			(20.278)				39		
6.31.12.20 Variación reserva catastrófica de terremoto		-		-	-				-		
6.31.12.30 Variación reserva insuficiencia de prima		(7)		-	(57.715)				(9.774)		
6.31.12.40 Variación otras reservas técnicas		(2)		(393)	4.845				105.953		
6.31.13.00 Costo de siniestros	-	(7)	-	(1.124)	206.398	-	-	-	265.512	-	-
6.31.13.10 Siniestros directos		(5)		(731)	201.553				159.559		
6.31.13.20 Siniestros cedidos		(5)		(98)	(125.091)				(7.243)		
6.31.13.30 Siniestros aceptados											
6.31.14.00 Resultado de intermediación	-	12	-	609	13.871	-	-	-	6.235	-	-
6.31.14.10 Comisión agentes directos											
6.31.14.20 Comisión corredores											
6.31.14.30 Comisiones de reaseguro aceptado											
6.31.14.40 Comisiones de reaseguro cedido		17		707	138.962				13.478		
6.31.15.00 Gastos por reaseguro no proporcional		-		3	1.446				219		
6.31.16.00 Deterioro de seguros		-		(26)	35.251				-		

6.01.02 Cuadro de costo de administración

6.31.20.00 Costo de administración	-	11	-	404	24.315	-	-	-	10.246	-	-
6.31.21.00 Costo de administración directo	-	-	-	-	-	-	-	-	-	-	-
6.31.21.10 Remuneración											
6.31.21.20 Gastos asociados al canal de distribución											
6.31.21.30 Otros											
6.31.22.00 Costo de administración indirecto	-	11	-	404	24.315	-	-	-	10.246	-	-
6.31.22.10 Remuneración		5		186	11.193				4.717		
6.31.22.20 Gastos asociados al canal de distribución		-		-	-				-		
6.31.22.30 Otros		6		218	13.122				5.529		

FID CHILE COMPAÑÍA DE SEGUROS GENERALES S.A.

NOTAS A LOS ESTADOS FINANCIEROS
AL 31 DE DICIEMBRE DE 2021

6.01.01 Cuadro margen de contribución, continuación

	23	24	25	26	27	28	29	30	31	32	33
6.31.10.00 Margen de contribución	7.785	-	-	-	-	-	-	-	19.445	-	-
6.31.11.00 Prima retenida	250	-	-	-	-	-	-	-	17.570	-	-
6.31.11.10 Prima directa	625								50.221		
6.31.11.20 Prima aceptada											
6.31.11.30 Prima cedida	375								32.651		
6.31.12.00 Variación de reservas técnicas	(3.506)	-	-	-	-	-	-	-	(6.266)	-	-
6.31.12.10 Variación reserva de riesgo en curso	(2.492)								1.179		
6.31.12.20 Variación reserva catastrófica de terreno	-								-		
6.31.12.30 Variación reserva insuficiencia de prima	(1.014)								(7.445)		
6.31.12.40 Variación otras reservas técnicas											
6.31.13.00 Costo de siniestros	31	-	-	-	-	-	-	-	2.945	-	-
6.31.13.10 Siniestros directos	61								8.415		
6.31.13.20 Siniestros cedidos	30								5.470		
6.31.13.30 Siniestros aceptados											
6.31.14.00 Resultado de intermediación	(4.110)	-	-	-	-	-	-	-	(559)	-	-
6.31.14.10 Comisión agentes directos											
6.31.14.20 Comisión corredores	75								11.968		
6.31.14.30 Comisiones de reaseguro aceptado											
6.31.14.40 Comisiones de reaseguro cedido	4.185								12.527		
6.31.15.00 Gastos por reaseguro no proporcional	50								1.672		
6.31.16.00 Deterioro de seguros	-								333		

6.01.02 Cuadro de costo de administración

6.31.20.00 Costo de administración	2.594	-	-	-	-	-	-	-	27.016	-	-
6.31.21.00 Costo de administración directo	-	-	-	-	-	-	-	-	-	-	-
6.31.21.10 Remuneración											
6.31.21.20 Gastos asociados al canal de distribución											
6.31.21.30 Otros											
6.31.22.00 Costo de administración indirecto	2.594	-	-	-	-	-	-	-	27.016	-	-
6.31.22.10 Remuneración	1.194								12.437		
6.31.22.20 Gastos asociados al canal de distribución											
6.31.22.30 Otros	1.400								14.579		

FID CHILE COMPAÑÍA DE SEGUROS GENERALES S.A.

NOTAS A LOS ESTADOS FINANCIEROS
AL 31 DE DICIEMBRE DE 2021

6.01.01 Cuadro margen de contribución, continuación

	Colectivos				Total Colectivos
	34	35	36	50	
6.31.10.00 Margen de contribución	-	-	147	-	1.224.965
6.31.11.00 Prima retenida	-	-	68	-	246.809
6.31.11.10 Prima directa			68		1.336.214
6.31.11.20 Prima aceptada			-		-
6.31.11.30 Prima cedida			-		1.089.405
6.31.12.00 Variación de reservas técnicas	-	-	(93)	-	(524.301)
6.31.12.10 Variación reserva de riesgo en curso			(25)		(94.321)
6.31.12.20 Variación reserva catastrófica de terremoto			-		-
6.31.12.30 Variación reserva insuficiencia de prima			(68)		(429.980)
6.31.12.40 Variación otras reservas técnicas			-		-
6.31.13.00 Costo de siniestros	-	-	11	-	369.249
6.31.13.10 Siniestros directos			11		1.595.207
6.31.13.20 Siniestros cedidos			-		1.225.958
6.31.13.30 Siniestros aceptados			-		-
6.31.14.00 Resultado de intermediación	-	-	3	-	(888.425)
6.31.14.10 Comisión agentes directos			-		-
6.31.14.20 Comisión corredores			3		183.051
6.31.14.30 Comisiones de reaseguro aceptado			-		-
6.31.14.40 Comisiones de reaseguro cedido			-		-
6.31.15.00 Gastos por reaseguro no proporcional			-		1.071.476
6.31.16.00 Deterioro de seguros			-		35.473
			-		29.848

6.01.02 Cuadro de costo de administración

6.31.20.00 Costo de administración	-	-	136	-	230.820
6.31.21.00 Costo de administración directo	-	-	-	-	-
6.31.21.10 Remuneración			-		-
6.31.21.20 Gastos asociados al canal de distribución			-		-
6.31.21.30 Otros			-		-
6.31.22.00 Costo de administración indirecto	-	-	136	-	230.820
6.31.22.10 Remuneración			63		106.257
6.31.22.20 Gastos asociados al canal de distribución			-		-
6.31.22.30 Otros			73		124.563

FID CHILE COMPAÑÍA DE SEGUROS GENERALES S.A.

NOTAS A LOS ESTADOS FINANCIEROS
AL 31 DE DICIEMBRE DE 2021
6.01.01 Cuadro margen de contribución, continuación

	1	2	3	4	5	6	7	8	9	10	11
	Cartera hipotecaria										
6.31.10.00 Margen de contribución	-	-	-	-	-	-	-	-	-	-	-
6.31.11.00 Prima retenida	-	-	-	-	-	-	-	-	-	-	-
6.31.11.10 Prima directa	-	-	-	-	-	-	-	-	-	-	-
6.31.11.20 Prima aceptada	-	-	-	-	-	-	-	-	-	-	-
6.31.11.30 Prima cedida	-	-	-	-	-	-	-	-	-	-	-
6.31.12.00 Variación de reservas técnicas	-	-	-	-	-	-	-	-	-	-	-
6.31.12.10 Variación reserva de riesgo en curso	-	-	-	-	-	-	-	-	-	-	-
6.31.12.20 Variación reserva catastrófica de terremoto	-	-	-	-	-	-	-	-	-	-	-
6.31.12.30 Variación reserva insuficiencia de prima	-	-	-	-	-	-	-	-	-	-	-
6.31.12.40 Variación otras reservas técnicas	-	-	-	-	-	-	-	-	-	-	-
6.31.13.00 Costo de siniestros	-	-	-	-	-	-	-	-	-	-	-
6.31.13.10 Siniestros directos	-	-	-	-	-	-	-	-	-	-	-
6.31.13.20 Siniestros cedidos	-	-	-	-	-	-	-	-	-	-	-
6.31.13.30 Siniestros aceptados	-	-	-	-	-	-	-	-	-	-	-
6.31.14.00 Resultado de intermediación	-	-	-	-	-	-	-	-	-	-	-
6.31.14.10 Comisión agentes directos	-	-	-	-	-	-	-	-	-	-	-
6.31.14.20 Comisión corredores	-	-	-	-	-	-	-	-	-	-	-
6.31.14.30 Comisiones de reaseguro aceptado	-	-	-	-	-	-	-	-	-	-	-
6.31.14.40 Comisiones de reaseguro cedido	-	-	-	-	-	-	-	-	-	-	-
6.31.15.00 Gastos por reaseguro no proporcional	-	-	-	-	-	-	-	-	-	-	-
6.31.16.00 Deterioro de seguros	-	-	-	-	-	-	-	-	-	-	-

6.01.02 Cuadro de costo de administración

6.31.20.00 Costo de administración	-	-	-	-	-	-	-	-	-	-	-
6.31.21.00 Costo de administración directo	-	-	-	-	-	-	-	-	-	-	-
6.31.21.10 Remuneración	-	-	-	-	-	-	-	-	-	-	-
6.31.21.20 Gastos asociados al canal de distribución	-	-	-	-	-	-	-	-	-	-	-
6.31.21.30 Otros	-	-	-	-	-	-	-	-	-	-	-
6.31.22.00 Costo de administración indirecto	-	-	-	-	-	-	-	-	-	-	-
6.31.22.10 Remuneración	-	-	-	-	-	-	-	-	-	-	-
6.31.22.20 Gastos asociados al canal de distribución	-	-	-	-	-	-	-	-	-	-	-
6.31.22.30 Otros	-	-	-	-	-	-	-	-	-	-	-

FID CHILE COMPAÑÍA DE SEGUROS GENERALES S.A.

NOTAS A LOS ESTADOS FINANCIEROS
AL 31 DE DICIEMBRE DE 2021

6.01.01 Cuadro margen de contribución, continuación

	12	13	14	15	16	17	18	19	20	21	22
Cartera hipotecaria											
6.31.10.00 Margen de contribución	-	-	-	-	-	-	-	-	-	-	-
6.31.11.00 Prima retenida	-	-	-	-	-	-	-	-	-	-	-
6.31.11.10 Prima directa	-	-	-	-	-	-	-	-	-	-	-
6.31.11.20 Prima aceptada	-	-	-	-	-	-	-	-	-	-	-
6.31.11.30 Prima cedida	-	-	-	-	-	-	-	-	-	-	-
6.31.12.00 Variación de reservas técnicas	-	-	-	-	-	-	-	-	-	-	-
6.31.12.10 Variación reserva de riesgo en curso	-	-	-	-	-	-	-	-	-	-	-
6.31.12.20 Variación reserva catastrófica de terremoto	-	-	-	-	-	-	-	-	-	-	-
6.31.12.30 Variación reserva insuficiencia de prima	-	-	-	-	-	-	-	-	-	-	-
6.31.12.40 Variación otras reservas técnicas	-	-	-	-	-	-	-	-	-	-	-
6.31.13.00 Costo de siniestros	-	-	-	-	-	-	-	-	-	-	-
6.31.13.10 Siniestros directos	-	-	-	-	-	-	-	-	-	-	-
6.31.13.20 Siniestros cedidos	-	-	-	-	-	-	-	-	-	-	-
6.31.13.30 Siniestros aceptados	-	-	-	-	-	-	-	-	-	-	-
6.31.14.00 Resultado de intermediación	-	-	-	-	-	-	-	-	-	-	-
6.31.14.10 Comisión agentes directos	-	-	-	-	-	-	-	-	-	-	-
6.31.14.20 Comisión corredores	-	-	-	-	-	-	-	-	-	-	-
6.31.14.30 Comisiones de reaseguro aceptado	-	-	-	-	-	-	-	-	-	-	-
6.31.14.40 Comisiones de reaseguro cedido	-	-	-	-	-	-	-	-	-	-	-
6.31.15.00 Gastos por reaseguro no proporcional	-	-	-	-	-	-	-	-	-	-	-
6.31.16.00 Deterioro de seguros	-	-	-	-	-	-	-	-	-	-	-

6.01.02 Cuadro de costo de administración

6.31.20.00 Costo de administración	-	-	-	-	-	-	-	-	-	-	-
6.31.21.00 Costo de administración directo	-	-	-	-	-	-	-	-	-	-	-
6.31.21.10 Remuneración	-	-	-	-	-	-	-	-	-	-	-
6.31.21.20 Gastos asociados al canal de distribución	-	-	-	-	-	-	-	-	-	-	-
6.31.21.30 Otros	-	-	-	-	-	-	-	-	-	-	-
6.31.22.00 Costo de administración indirecto	-	-	-	-	-	-	-	-	-	-	-
6.31.22.10 Remuneración	-	-	-	-	-	-	-	-	-	-	-
6.31.22.20 Gastos asociados al canal de distribución	-	-	-	-	-	-	-	-	-	-	-
6.31.22.30 Otros	-	-	-	-	-	-	-	-	-	-	-

FID CHILE COMPAÑÍA DE SEGUROS GENERALES S.A.

**NOTAS A LOS ESTADOS FINANCIEROS
AL 31 DE DICIEMBRE DE 2021**

6.01.01 Cuadro margen de contribución, continuación

	23	24	25	26	27	28	29	30	31	32	33
	Cartera hipotecaria										
6.31.10.00 Margen de contribución	-	-	-	-	-	-	-	-	-	-	-
6.31.11.00 Prima retenida	-	-	-	-	-	-	-	-	-	-	-
6.31.11.10 Prima directa	-	-	-	-	-	-	-	-	-	-	-
6.31.11.20 Prima aceptada	-	-	-	-	-	-	-	-	-	-	-
6.31.11.30 Prima cedida	-	-	-	-	-	-	-	-	-	-	-
6.31.12.00 Variación de reservas técnicas	-	-	-	-	-	-	-	-	-	-	-
6.31.12.10 Variación reserva de riesgo en curso	-	-	-	-	-	-	-	-	-	-	-
6.31.12.20 Variación reserva catastrófica de terremoto	-	-	-	-	-	-	-	-	-	-	-
6.31.12.30 Variación reserva insuficiencia de prima	-	-	-	-	-	-	-	-	-	-	-
6.31.12.40 Variación otras reservas técnicas	-	-	-	-	-	-	-	-	-	-	-
6.31.13.00 Costo de siniestros	-	-	-	-	-	-	-	-	-	-	-
6.31.13.10 Siniestros directos	-	-	-	-	-	-	-	-	-	-	-
6.31.13.20 Siniestros cedidos	-	-	-	-	-	-	-	-	-	-	-
6.31.13.30 Siniestros aceptados	-	-	-	-	-	-	-	-	-	-	-
6.31.14.00 Resultado de intermediación	-	-	-	-	-	-	-	-	-	-	-
6.31.14.10 Comisión agentes directos	-	-	-	-	-	-	-	-	-	-	-
6.31.14.20 Comisión corredores	-	-	-	-	-	-	-	-	-	-	-
6.31.14.30 Comisiones de reaseguro aceptado	-	-	-	-	-	-	-	-	-	-	-
6.31.14.40 Comisiones de reaseguro cedido	-	-	-	-	-	-	-	-	-	-	-
6.31.15.00 Gastos por reaseguro no proporcional	-	-	-	-	-	-	-	-	-	-	-
6.31.16.00 Deterioro de seguros	-	-	-	-	-	-	-	-	-	-	-
6.01.02 Cuadro de costo de administración	-	-	-	-	-	-	-	-	-	-	-
6.31.20.00 Costo de administración	-	-	-	-	-	-	-	-	-	-	-
6.31.21.00 Costo de administración directo	-	-	-	-	-	-	-	-	-	-	-
6.31.21.10 Remuneración	-	-	-	-	-	-	-	-	-	-	-
6.31.21.20 Gastos asociados al canal de distribución	-	-	-	-	-	-	-	-	-	-	-
6.31.21.30 Otros	-	-	-	-	-	-	-	-	-	-	-
6.31.22.00 Costo de administración indirecto	-	-	-	-	-	-	-	-	-	-	-
6.31.22.10 Remuneración	-	-	-	-	-	-	-	-	-	-	-
6.31.22.20 Gastos asociados al canal de distribución	-	-	-	-	-	-	-	-	-	-	-
6.31.22.30 Otros	-	-	-	-	-	-	-	-	-	-	-

FID CHILE COMPAÑÍA DE SEGUROS GENERALES S.A.

NOTAS A LOS ESTADOS FINANCIEROS

AL 31 DE DICIEMBRE DE 2021

6.01.01 Cuadro margen de contribución, continuación

	Cartera hipotecaria				Total Cartera Hipotecaria
	34	35	36	50	
6.31.10.00 Margen de contribución	-	-	-	-	-
6.31.11.00 Prima retenida	-	-	-	-	-
6.31.11.10 Prima directa					
6.31.11.20 Prima aceptada					
6.31.11.30 Prima cedida					
6.31.12.00 Variación de reservas técnicas	-	-	-	-	-
6.31.12.10 Variación reserva de riesgo en curso					
6.31.12.20 Variación reserva catastrófica de terremoto					
6.31.12.30 Variación reserva insuficiencia de prima					
6.31.12.40 Variación otras reservas técnicas					
6.31.13.00 Costo de siniestros	-	-	-	-	-
6.31.13.10 Siniestros directos					
6.31.13.20 Siniestros cedidos					
6.31.13.30 Siniestros aceptados					
6.31.14.00 Resultado de intermediación	-	-	-	-	-
6.31.14.10 Comisión agentes directos					
6.31.14.20 Comisión corredores					
6.31.14.30 Comisiones de reaseguro aceptado					
6.31.14.40 Comisiones de reaseguro cedido					
6.31.15.00 Gastos por reaseguro no proporcional					
6.31.16.00 Deterioro de seguros					

6.01.02 Cuadro de costo de administración

6.31.20.00 Costo de administración	-	-	-	-	-
6.31.21.00 Costo de administración directo	-	-	-	-	-
6.31.21.10 Remuneración					
6.31.21.20 Gastos asociados al canal de distribución					
6.31.21.30 Otros					
6.31.22.00 Costo de administración indirecto	-	-	-	-	-
6.31.22.10 Remuneración					
6.31.22.20 Gastos asociados al canal de distribución					
6.31.22.30 Otros					

171

FID CHILE COMPAÑÍA DE SEGUROS GENERALES S.A.

**NOTAS A LOS ESTADOS FINANCIEROS
 AL 31 DE DICIEMBRE DE 2021**
6.01.01 Cuadro margen de contribución, continuación

	1	2	3	4	5	6	7	8	9	10	11
	Cartera consumo										
6.31.10.00 Margen de contribución	-	-	-	-	-	-	-	-	-	-	-
6.31.11.00 Prima retenida	-	-	-	-	-	-	-	-	-	-	-
6.31.11.10 Prima directa	-	-	-	-	-	-	-	-	-	-	-
6.31.11.20 Prima aceptada	-	-	-	-	-	-	-	-	-	-	-
6.31.11.30 Prima cedida	-	-	-	-	-	-	-	-	-	-	-
6.31.12.00 Variación de reservas técnicas	-	-	-	-	-	-	-	-	-	-	-
6.31.12.10 Variación reserva de riesgo en curso	-	-	-	-	-	-	-	-	-	-	-
6.31.12.20 Variación reserva catastrófica de terremoto	-	-	-	-	-	-	-	-	-	-	-
6.31.12.30 Variación reserva insuficiencia de prima	-	-	-	-	-	-	-	-	-	-	-
6.31.12.40 Variación otras reservas técnicas	-	-	-	-	-	-	-	-	-	-	-
6.31.13.00 Costo de siniestros	-	-	-	-	-	-	-	-	-	-	-
6.31.13.10 Siniestros directos	-	-	-	-	-	-	-	-	-	-	-
6.31.13.20 Siniestros cedidos	-	-	-	-	-	-	-	-	-	-	-
6.31.13.30 Siniestros aceptados	-	-	-	-	-	-	-	-	-	-	-
6.31.14.00 Resultado de intermediación	-	-	-	-	-	-	-	-	-	-	-
6.31.14.10 Comisión agentes directos	-	-	-	-	-	-	-	-	-	-	-
6.31.14.20 Comisión corredores	-	-	-	-	-	-	-	-	-	-	-
6.31.14.30 Comisiones de reaseguro aceptado	-	-	-	-	-	-	-	-	-	-	-
6.31.14.40 Comisiones de reaseguro cedido	-	-	-	-	-	-	-	-	-	-	-
6.31.15.00 Gastos por reaseguro no proporcional	-	-	-	-	-	-	-	-	-	-	-
6.31.16.00 Deterioro de seguros	-	-	-	-	-	-	-	-	-	-	-
6.01.02 Cuadro de costo de administración	-	-	-	-	-	-	-	-	-	-	-
6.31.20.00 Costo de administración	-	-	-	-	-	-	-	-	-	-	-
6.31.21.00 Costo de administración directo	-	-	-	-	-	-	-	-	-	-	-
6.31.21.10 Remuneración	-	-	-	-	-	-	-	-	-	-	-
6.31.21.20 Gastos asociados al canal de distribución	-	-	-	-	-	-	-	-	-	-	-
6.31.21.30 Otros	-	-	-	-	-	-	-	-	-	-	-
6.31.22.00 Costo de administración indirecto	-	-	-	-	-	-	-	-	-	-	-
6.31.22.10 Remuneración	-	-	-	-	-	-	-	-	-	-	-
6.31.22.20 Gastos asociados al canal de distribución	-	-	-	-	-	-	-	-	-	-	-
6.31.22.30 Otros	-	-	-	-	-	-	-	-	-	-	-

FID CHILE COMPAÑÍA DE SEGUROS GENERALES S.A.

**NOTAS A LOS ESTADOS FINANCIEROS
AL 31 DE DICIEMBRE DE 2021**
6.01.01 Cuadro margen de contribución, continuación

	12	13	14	15	16	17	18	19	20	21	22
	-	-	-	-	-	-	-	-	1.195	-	-
6.31.10.00 Margen de contribución	-	-	-	-	-	-	-	-	-	-	-
6.31.11.00 Prima retenida	-	-	-	-	-	-	-	-	-	-	-
6.31.11.10 Prima directa	-	-	-	-	-	-	-	-	-	-	-
6.31.11.20 Prima aceptada	-	-	-	-	-	-	-	-	-	-	-
6.31.11.30 Prima cedida	-	-	-	-	-	-	-	-	-	-	-
6.31.12.00 Variación de reservas técnicas	-	-	-	-	-	-	-	-	(983)	-	-
6.31.12.10 Variación reserva de riesgo en curso	-	-	-	-	-	-	-	-	(494)	-	-
6.31.12.20 Variación reserva catastrófica de terreno	-	-	-	-	-	-	-	-	-	-	-
6.31.12.30 Variación reserva insuficiencia de prima	-	-	-	-	-	-	-	-	-	-	-
6.31.12.40 Variación otras reservas técnicas	-	-	-	-	-	-	-	-	(489)	-	-
6.31.13.00 Costo de siniestros	-	-	-	-	-	-	-	-	(66)	-	-
6.31.13.10 Siniestros directos	-	-	-	-	-	-	-	-	(164)	-	-
6.31.13.20 Siniestros cedidos	-	-	-	-	-	-	-	-	(98)	-	-
6.31.13.30 Siniestros aceptados	-	-	-	-	-	-	-	-	-	-	-
6.31.14.00 Resultado de intermediación	-	-	-	-	-	-	-	-	(146)	-	-
6.31.14.10 Comisión agentes directos	-	-	-	-	-	-	-	-	-	-	-
6.31.14.20 Comisión corredores	-	-	-	-	-	-	-	-	-	-	-
6.31.14.30 Comisiones de reaseguro aceptado	-	-	-	-	-	-	-	-	-	-	-
6.31.14.40 Comisiones de reaseguro cedido	-	-	-	-	-	-	-	-	146	-	-
6.31.15.00 Gastos por reaseguro no proporcional	-	-	-	-	-	-	-	-	-	-	-
6.31.16.00 Deterioro de seguros	-	-	-	-	-	-	-	-	-	-	-

6.01.02 Cuadro de costo de administración

	-	-	-	-	-	-	-	-	-	-	-
6.31.20.00 Costo de administración	-	-	-	-	-	-	-	-	259	-	-
6.31.21.00 Costo de administración directo	-	-	-	-	-	-	-	-	-	-	-
6.31.21.10 Remuneración	-	-	-	-	-	-	-	-	-	-	-
6.31.21.20 Gastos asociados al canal de distribución	-	-	-	-	-	-	-	-	-	-	-
6.31.21.30 Otros	-	-	-	-	-	-	-	-	-	-	-
6.31.22.00 Costo de administración indirecto	-	-	-	-	-	-	-	-	259	-	-
6.31.22.10 Remuneración	-	-	-	-	-	-	-	-	119	-	-
6.31.22.20 Gastos asociados al canal de distribución	-	-	-	-	-	-	-	-	-	-	-
6.31.22.30 Otros	-	-	-	-	-	-	-	-	140	-	-

FID CHILE COMPAÑÍA DE SEGUROS GENERALES S.A.

NOTAS A LOS ESTADOS FINANCIEROS
AL 31 DE DICIEMBRE DE 2021

6.01.01 Cuadro margen de contribución, continuación

	23	24	25	26	27	28	29	30	31	32	33
	Cartera consumo										
6.31.10.00 Margen de contribución	-	-	-	-	-	-	-	-	-	-	-
6.31.11.00 Prima retenida	-	-	-	-	-	-	-	-	-	-	-
6.31.11.10 Prima directa	-	-	-	-	-	-	-	-	-	-	-
6.31.11.20 Prima aceptada	-	-	-	-	-	-	-	-	-	-	-
6.31.11.30 Prima cedida	-	-	-	-	-	-	-	-	-	-	-
6.31.12.00 Variación de reservas técnicas	-	-	-	-	-	-	-	-	-	-	-
6.31.12.10 Variación reserva de riesgo en curso	-	-	-	-	-	-	-	-	-	-	-
6.31.12.20 Variación reserva catastrófica de terremoto	-	-	-	-	-	-	-	-	-	-	-
6.31.12.30 Variación reserva insuficiencia de prima	-	-	-	-	-	-	-	-	-	-	-
6.31.12.40 Variación otras reservas técnicas	-	-	-	-	-	-	-	-	-	-	-
6.31.13.00 Costo de siniestros	-	-	-	-	-	-	-	-	-	-	-
6.31.13.10 Siniestros directos	-	-	-	-	-	-	-	-	-	-	-
6.31.13.20 Siniestros cedidos	-	-	-	-	-	-	-	-	-	-	-
6.31.13.30 Siniestros aceptados	-	-	-	-	-	-	-	-	-	-	-
6.31.14.00 Resultado de intermediación	-	-	-	-	-	-	-	-	-	-	-
6.31.14.10 Comisión agentes directos	-	-	-	-	-	-	-	-	-	-	-
6.31.14.20 Comisión corredores	-	-	-	-	-	-	-	-	-	-	-
6.31.14.30 Comisiones de reaseguro aceptado	-	-	-	-	-	-	-	-	-	-	-
6.31.14.40 Comisiones de reaseguro cedido	-	-	-	-	-	-	-	-	-	-	-
6.31.15.00 Gastos por reaseguro no proporcional	-	-	-	-	-	-	-	-	-	-	-
6.31.16.00 Deterioro de seguros	-	-	-	-	-	-	-	-	-	-	-

6.01.02 Cuadro de costo de administración

6.31.20.00 Costo de administración	-	-	-	-	-	-	-	-	-	-	-
6.31.21.00 Costo de administración directo	-	-	-	-	-	-	-	-	-	-	-
6.31.21.10 Remuneración	-	-	-	-	-	-	-	-	-	-	-
6.31.21.20 Gastos asociados al canal de distribución	-	-	-	-	-	-	-	-	-	-	-
6.31.21.30 Otros	-	-	-	-	-	-	-	-	-	-	-
6.31.22.00 Costo de administración indirecto	-	-	-	-	-	-	-	-	-	-	-
6.31.22.10 Remuneración	-	-	-	-	-	-	-	-	-	-	-
6.31.22.20 Gastos asociados al canal de distribución	-	-	-	-	-	-	-	-	-	-	-
6.31.22.30 Otros	-	-	-	-	-	-	-	-	-	-	-

FID CHILE COMPAÑÍA DE SEGUROS GENERALES S.A.

NOTAS A LOS ESTADOS FINANCIEROS
AL 31 DE DICIEMBRE DE 2021

6.01.01 Cuadro margen de contribución, continuación

	Cartera consumo				Total Cartera Consumo
	34	35	36	50	
6.31.10.00 Margen de contribución	-	-	-	-	1.195
6.31.11.00 Prima retenida	-	-	-	-	-
6.31.11.10 Prima directa	-	-	-	-	-
6.31.11.20 Prima aceptada	-	-	-	-	-
6.31.11.30 Prima cedida	-	-	-	-	-
6.31.12.00 Variación de reservas técnicas	-	-	-	-	(983)
6.31.12.10 Variación reserva de riesgo en curso	-	-	-	-	(494)
6.31.12.20 Variación reserva catastrófica de terremoto	-	-	-	-	-
6.31.12.30 Variación reserva insuficiencia de prima	-	-	-	-	(489)
6.31.12.40 Variación otras reservas técnicas	-	-	-	-	-
6.31.13.00 Costo de siniestros	-	-	-	-	(66)
6.31.13.10 Siniestros directos	-	-	-	-	(164)
6.31.13.20 Siniestros cedidos	-	-	-	-	(98)
6.31.13.30 Siniestros aceptados	-	-	-	-	-
6.31.14.00 Resultado de intermediación	-	-	-	-	(146)
6.31.14.10 Comisión agentes directos	-	-	-	-	-
6.31.14.20 Comisión corredores	-	-	-	-	-
6.31.14.30 Comisiones de reaseguro aceptado	-	-	-	-	-
6.31.14.40 Comisiones de reaseguro cedido	-	-	-	-	146
6.31.15.00 Gastos por reaseguro no proporcional	-	-	-	-	-
6.31.16.00 Deterioro de seguros	-	-	-	-	-

6.01.02 Cuadro de costo de administración

6.31.20.00 Costo de administración	-	-	-	-	259
6.31.21.00 Costo de administración directo	-	-	-	-	-
6.31.21.10 Remuneración	-	-	-	-	-
6.31.21.20 Gastos asociados al canal de distribución	-	-	-	-	-
6.31.21.30 Otros	-	-	-	-	-
6.31.22.00 Costo de administración indirecto	-	-	-	-	259
6.31.22.10 Remuneración	-	-	-	-	119
6.31.22.20 Gastos asociados al canal de distribución	-	-	-	-	-
6.31.22.30 Otros	-	-	-	-	140

FID CHILE COMPAÑÍA DE SEGUROS GENERALES S.A.

NOTAS A LOS ESTADOS FINANCIEROS
AL 31 DE DICIEMBRE DE 2021
6.01.01 Cuadro margen de contribución, continuación

	1	2	3	4	5	6	7	8	9	10	11
	Otra cartera										
6.31.10.00 Margen de contribución	5.298	-	369	682	-	-	-	148	-	(1.384.015)	-
6.31.11.00 Prima retenida	1.599	-	176	211	-	-	-	-	-	931.962	-
6.31.11.10 Prima directa	5.318	-	367	45	-	-	-	-	-	6.442.609	-
6.31.11.20 Prima aceptada											
6.31.11.30 Prima cedida	3.719	-	191	(166)	-	-	-	-	-	5.510.647	-
6.31.12.00 Variación de reservas técnicas	(464)	-	(137)	(361)	-	-	-	-	-	(169.028)	-
6.31.12.10 Variación reserva de riesgo en curso	(485)	-	(79)	(361)	-	-	-	-	-	88.086	-
6.31.12.20 Variación reserva catastrófica de terremoto											
6.31.12.30 Variación reserva insuficiencia de prima	(379)	-	(58)	-	-	-	-	-	-	(257.114)	-
6.31.12.40 Variación otras reservas técnicas											
6.31.13.00 Costo de siniestros	(2.962)	-	(5)	(16)	-	-	-	(148)	-	1.465.607	-
6.31.13.10 Siniestros directos	(2.969)	-	(15)	(62)	-	-	-	(146)	-	8.503.106	-
6.31.13.20 Siniestros cedidos	(7)	-	(10)	(46)	-	-	-	-	-	7.037.499	-
6.31.13.30 Siniestros aceptados											
6.31.14.00 Resultado de intermediación	59	-	(51)	(94)	-	-	-	-	-	922.337	-
6.31.14.10 Comisión agentes directos										98.806	-
6.31.14.20 Comisión corredores	824	-	68	(64)	-	-	-	-	-	1.581.762	-
6.31.14.30 Comisiones de reaseguro aceptado											
6.31.14.40 Comisiones de reaseguro cedido	765	-	119	30	-	-	-	-	-	758.231	-
6.31.15.00 Gastos por reaseguro no proporcional	65	-	-	-	-	-	-	-	-	-	-
6.31.16.00 Deterioro de seguros	3	-	-	-	-	-	-	-	-	97.061	-

6.01.02 Cuadro de costo de administración

6.31.20.00 Costo de administración	1.058	-	132	22	-	-	-	-	-	521.384	-
6.31.21.00 Costo de administración directo	-	-	-	-	-	-	-	-	-	-	-
6.31.21.10 Remuneración											
6.31.21.20 Gastos asociados al canal de distribución											
6.31.21.30 Otros											
6.31.22.00 Costo de administración indirecto	1.058	-	132	22	-	-	-	-	-	521.384	-
6.31.22.10 Remuneración	487	-	61	10	-	-	-	-	-	240.016	-
6.31.22.20 Gastos asociados al canal de distribución											
6.31.22.30 Otros	571	-	71	12	-	-	-	-	-	281.368	-

FID CHILE COMPAÑÍA DE SEGUROS GENERALES S.A.

NOTAS A LOS ESTADOS FINANCIEROS
AL 31 DE DICIEMBRE DE 2021

6.01.01 Cuadro margen de contribución, continuación

	12	13	14	15	16	17	18	19	20	21	22
6.31.10.00 Margen de contribución	-	-	-	-	16	(281.932)	-	-	-	-	-
6.31.11.00 Prima retenida	-	-	-	-	(10)	233.041	-	-	-	-	-
6.31.11.10 Prima directa	-	-	-	-	(29)	1.610.992	-	-	-	-	-
6.31.11.20 Prima aceptada	-	-	-	-	(19)	1.377.951	-	-	-	-	-
6.31.11.30 Prima cedida	-	-	-	-	(22)	(155.560)	-	-	-	-	-
6.31.12.00 Variación de reservas técnicas	-	-	-	-	(16)	22.048	-	-	-	-	-
6.31.12.10 Variación reserva de riesgo en curso	-	-	-	-	-	-	-	-	-	-	-
6.31.12.20 Variación reserva catastrófica de terreno	-	-	-	-	-	-	-	-	-	-	-
6.31.12.30 Variación reserva insuficiencia de prima	-	-	-	-	(6)	(177.608)	-	-	-	-	-
6.31.12.40 Variación otras reservas técnicas	-	-	-	-	-	-	-	-	-	-	-
6.31.13.00 Costo de siniestros	-	-	-	-	-	308.186	-	-	-	-	-
6.31.13.10 Siniestros directos	-	-	-	-	(1)	820.144	-	-	-	-	-
6.31.13.20 Siniestros cedidos	-	-	-	-	(1)	511.958	-	-	-	-	-
6.31.13.30 Siniestros aceptados	-	-	-	-	(4)	362.347	-	-	-	-	-
6.31.14.00 Resultado de intermediación	-	-	-	-	(4)	41	-	-	-	-	-
6.31.14.10 Comisión agentes directos	-	-	-	-	(4)	-	-	-	-	-	-
6.31.14.20 Comisión corredores	-	-	-	-	-	-	-	-	-	-	-
6.31.14.30 Comisiones de reaseguro aceptado	-	-	-	-	-	-	-	-	-	-	-
6.31.14.40 Comisiones de reaseguro cedido	-	-	-	-	-	(362.306)	-	-	-	-	-
6.31.15.00 Gastos por reaseguro no proporcional	-	-	-	-	-	-	-	-	-	-	-
6.31.16.00 Deterioro de seguros	-	-	-	-	-	-	-	-	-	-	-

6.01.02 Cuadro de costo de administración

	12	13	14	15	16	17	18	19	20	21	22
6.31.20.00 Costo de administración	-	-	-	-	3	9	-	-	-	-	-
6.31.21.00 Costo de administración directa	-	-	-	-	-	-	-	-	-	-	-
6.31.21.10 Remuneración	-	-	-	-	-	-	-	-	-	-	-
6.31.21.20 Gastos asociados al canal de distribución	-	-	-	-	-	-	-	-	-	-	-
6.31.21.30 Otros	-	-	-	-	-	-	-	-	-	-	-
6.31.22.00 Costo de administración indirecto	-	-	-	-	3	9	-	-	-	-	-
6.31.22.10 Remuneración	-	-	-	-	1	4	-	-	-	-	-
6.31.22.20 Gastos asociados al canal de distribución	-	-	-	-	-	-	-	-	-	-	-
6.31.22.30 Otros	-	-	-	-	2	5	-	-	-	-	-

FID CHILE COMPAÑÍA DE SEGUROS GENERALES S.A.

NOTAS A LOS ESTADOS FINANCIEROS
AL 31 DE DICIEMBRE DE 2021

6.01.01 Cuadro margen de contribución, continuación

	23	24	25	26	27	28	29	30	31	32	33
6.31.10.00 Margen de contribución	-	-	-	-	-	-	-	-	-	-	-
6.31.11.00 Prima retenida	-	-	-	-	-	-	-	-	22	-	-
6.31.11.10 Prima directa	-	-	-	-	-	-	-	-	(10)	-	-
6.31.11.20 Prima aceptada	-	-	-	-	-	-	-	-	(29)	-	-
6.31.11.30 Prima cedida	-	-	-	-	-	-	-	-	(19)	-	-
6.31.12.00 Variación de reservas técnicas	-	-	-	-	-	-	-	-	(29)	-	-
6.31.12.10 Variación reserva de riesgo en curso	-	-	-	-	-	-	-	-	(16)	-	-
6.31.12.20 Variación reserva catastrófica de terreno	-	-	-	-	-	-	-	-	-	-	-
6.31.12.30 Variación reserva insuficiencia de prima	-	-	-	-	-	-	-	-	-	-	-
6.31.12.40 Variación otras reservas técnicas	-	-	-	-	-	-	-	-	(13)	-	-
6.31.13.00 Costo de siniestros	-	-	-	-	-	-	-	-	2	-	-
6.31.13.10 Siniestros directos	-	-	-	-	-	-	-	-	4	-	-
6.31.13.20 Siniestros cedidos	-	-	-	-	-	-	-	-	2	-	-
6.31.13.30 Siniestros aceptados	-	-	-	-	-	-	-	-	2	-	-
6.31.14.00 Resultado de intermediación	-	-	-	-	-	-	-	-	(5)	-	-
6.31.14.10 Comisión agentes directos	-	-	-	-	-	-	-	-	-	-	-
6.31.14.20 Comisión corredores	-	-	-	-	-	-	-	-	(4)	-	-
6.31.14.30 Comisiones de reaseguro aceptado	-	-	-	-	-	-	-	-	-	-	-
6.31.14.40 Comisiones de reaseguro cedido	-	-	-	-	-	-	-	-	1	-	-
6.31.15.00 Gastos por reaseguro no proporcional	-	-	-	-	-	-	-	-	-	-	-
6.31.16.00 Deterioro de seguros	-	-	-	-	-	-	-	-	-	-	-

6.01.02 Cuadro de costo de administración

6.31.20.00 Costo de administración	-	-	-	-	-	-	-	-	-	-	-
6.31.21.00 Costo de administración directo	-	-	-	-	-	-	-	-	13	-	-
6.31.21.10 Remuneración	-	-	-	-	-	-	-	-	-	-	-
6.31.21.20 Gastos asociados al canal de distribución	-	-	-	-	-	-	-	-	-	-	-
6.31.21.30 Otros	-	-	-	-	-	-	-	-	13	-	-
6.31.22.00 Costo de administración indirecto	-	-	-	-	-	-	-	-	6	-	-
6.31.22.10 Remuneración	-	-	-	-	-	-	-	-	-	-	-
6.31.22.20 Gastos asociados al canal de distribución	-	-	-	-	-	-	-	-	-	-	-
6.31.22.30 Otros	-	-	-	-	-	-	-	-	7	-	-

FID CHILE COMPAÑÍA DE SEGUROS GENERALES S.A.

NOTAS A LOS ESTADOS FINANCIEROS
AL 31 DE DICIEMBRE DE 2021

6.01.01 Cuadro margen de contribución, continuación

	Otra cartera				Total Otra Cartera	Total Masivo
	34	35	36	50		
6.31.10.00 Margen de contribución	-	-	20	504.017	(1.155.375)	(1.154.180)
6.31.11.00 Prima retenida	-	-	(7)	932.474	2.099.436	2.099.436
6.31.11.10 Prima directa	-	-	(7)	932.474	8.991.740	8.991.740
6.31.11.20 Prima aceptada	-	-	-	-	-	-
6.31.11.30 Prima cedida	-	-	-	-	6.892.304	6.892.304
6.31.12.00 Variación de reservas técnicas	-	-	(26)	279.055	(46.972)	(47.955)
6.31.12.10 Variación reserva de riesgo en curso	-	-	(11)	279.055	388.221	387.727
6.31.12.20 Variación reserva catastrófica de terremoto	-	-	-	-	-	-
6.31.12.30 Variación reserva insuficiencia de prima	-	-	(15)	-	(435.193)	(435.682)
6.31.12.40 Variación otras reservas técnicas	-	-	-	-	-	-
6.31.13.00 Costo de siniestros	-	-	-	136.170	1.906.834	1.906.768
6.31.13.10 Siniestros directos	-	-	-	136.170	9.456.229	9.456.065
6.31.13.20 Siniestros cedidos	-	-	-	-	7.549.395	7.549.297
6.31.13.30 Siniestros aceptados	-	-	-	-	-	-
6.31.14.00 Resultado de intermediación	-	-	(1)	4.399	1.288.987	1.288.841
6.31.14.10 Comisión agentes directos	-	-	-	-	98.806	98.806
6.31.14.20 Comisión corredores	-	-	(1)	4.399	1.587.021	1.587.021
6.31.14.30 Comisiones de reaseguro aceptado	-	-	-	-	-	-
6.31.14.40 Comisiones de reaseguro cedido	-	-	-	-	396.840	396.986
6.31.15.00 Gastos por reaseguro no proporcional	-	-	-	-	8.898	8.898
6.31.16.00 Deterioro de seguros	-	-	-	8.833	97.064	97.064

6.01.02 Cuadro de costo de administración

6.31.20.00 Costo de administración	-	-	9	326.609	849.239	849.498
6.31.21.00 Costo de administración directo	-	-	-	-	-	-
6.31.21.10 Remuneración	-	-	-	-	-	-
6.31.21.20 Gastos asociados al canal de distribución	-	-	-	-	-	-
6.31.21.30 Otros	-	-	-	-	-	-
6.31.22.00 Costo de administración indirecto	-	-	9	326.609	849.239	849.498
6.31.22.10 Remuneración	-	-	4	150.352	390.941	391.060
6.31.22.20 Gastos asociados al canal de distribución	-	-	-	-	-	-
6.31.22.30 Otros	-	-	5	176.257	458.298	458.438

FID CHILE COMPAÑÍA DE SEGUROS GENERALES S.A.

NOTAS A LOS ESTADOS FINANCIEROS
AL 31 DE DICIEMBRE DE 2021

6.01.01 Cuadro margen de contribución, continuación

	1	2	3	4	5	6	7	8	9	10	11
	Industria, Infraestructura y Comercio										
6.31.10.00 Margen de contribución	1.311.410	123.907	477.127	(69.925)	95.724	(38.357)	20.249	160.844	(3.610)	440.239	148.776
6.31.11.00 Prima retenida	1.316.729	71.694	348.810	1.365.945	65.086	-	5.391	162.005	162	586.809	105.267
6.31.11.10 Prima directa	10.037.314	504.350	1.497.750	10.834.792	592.415	-	107.227	473.662	464	3.908.438	1.871.279
6.31.11.20 Prima aceptada	-	-	-	-	-	-	-	-	-	-	-
6.31.11.30 Prima cedida	8.720.585	432.656	1.148.940	9.468.847	527.329	-	101.836	311.657	302	3.319.629	1.766.012
6.31.12.00 Variación de reservas técnicas	15.695	(463)	(49.117)	343.730	12.700	-	(2.831)	(4.823)	3	219.225	24.333
6.31.12.10 Variación reserva de riesgo en curso	188.737	8.403	15.791	343.730	12.700	-	(1.774)	9.218	20	299.831	24.333
6.31.12.20 Variación reserva catastrófica de terreno	-	-	-	-	-	-	-	-	-	-	-
6.31.12.30 Variación reserva insuficiencia de prima	(173.042)	(8.866)	(64.908)	-	-	-	(1.107)	(14.041)	(17)	(80.606)	-
6.31.12.40 Variación otras reservas técnicas	-	-	-	-	-	-	-	-	-	-	-
6.31.13.00 Costo de siniestros	249.360	(2.508)	15.334	(49.560)	(2.467)	38.357	(5.896)	63.160	880	263.788	27.100
6.31.13.10 Siniestros directos	2.973.093	(15.947)	64.351	(316.089)	(19.651)	149.447	(14.368)	274.834	2.445	1.423.902	968.081
6.31.13.20 Siniestros cedidos	2.723.733	(13.439)	49.217	(266.529)	(17.184)	111.090	(8.472)	211.674	1.565	1.160.114	940.981
6.31.13.30 Siniestros aceptados	-	-	-	-	-	-	-	-	-	-	-
6.31.14.00 Resultado de intermediación	(295.142)	(49.273)	(102.327)	(397.077)	(39.950)	-	(7.961)	(57.095)	(73)	(340.979)	(123.481)
6.31.14.10 Comisión agentes directos	-	-	-	-	-	-	-	-	-	-	-
6.31.14.20 Comisión corredores	816.892	43.021	207.455	529.806	39.983	-	7.099	38.596	17	399.277	155.407
6.31.14.30 Comisiones de reaseguro aceptado	-	-	-	-	-	-	-	-	-	-	-
6.31.14.40 Comisiones de reaseguro cedido	1.112.034	92.294	309.782	926.883	79.933	-	15.060	95.691	90	740.256	278.888
6.31.15.00 Gastos por reaseguro no proporcional	36.655	1.792	9.737	1.537.086	-	-	292	-	2.964	-	27.516
6.31.16.00 Deterioro de seguros	(1.249)	(1.761)	(1.944)	1.691	(921)	-	1.538	(81)	(2)	6.536	1.023

6.01.02 Cuadro de costo de administración

6.31.20.00 Costo de administración	2.895.973	268.932	473.485	170.451	192.624	-	4.428	389.857	69	114.415	285.217
6.31.21.00 Costo de administración directa	-	-	-	-	-	-	-	-	-	-	-
6.31.21.10 Remuneración	-	-	-	-	-	-	-	-	-	-	-
6.31.21.20 Gastos asociados al canal de distribución	-	-	-	-	-	-	-	-	-	-	-
6.31.21.30 Otros	-	-	-	-	-	-	-	-	-	-	-
6.31.22.00 Costo de administración indirecto	2.895.973	268.932	473.485	170.451	192.624	-	4.428	389.857	69	114.415	285.217
6.31.22.10 Remuneración	1.333.141	123.801	217.966	78.466	88.673	-	2.038	179.468	32	52.670	131.298
6.31.22.20 Gastos asociados al canal de distribución	-	-	-	-	-	-	-	-	-	-	-
6.31.22.30 Otros	1.562.832	145.131	255.519	91.985	103.951	-	2.390	210.389	37	61.745	153.919

FID CHILE COMPAÑÍA DE SEGUROS GENERALES S.A.

NOTAS A LOS ESTADOS FINANCIEROS
AL 31 DE DICIEMBRE DE 2021

6.01.01 Cuadro margen de contribución, continuación

	12	13	14	15	16	17	18	19	20	21	22
Industria, Infraestructura y Comercio											
6.31.10.00 Margen de contribución	4.009	1.202	356	147.689	70.730	158.190	24.817	337	433.952	(78.678)	1.611
6.31.11.00 Prima retenida	-	1.506	-	400.716	64.372	331.814	24.457	364	390.899	64.696	10
6.31.11.10 Prima directa	188.345	4.303	-	3.359.954	427.627	1.117.885	140.575	1.212	2.758.508	311.947	26
6.31.11.20 Prima aceptada	-	-	-	-	-	-	-	-	-	-	-
6.31.11.30 Prima cedida	188.345	2.797	-	2.959.238	363.255	786.071	116.118	848	2.367.609	247.251	16
6.31.12.00 Variación de reservas técnicas	-	500	-	21.008	4.581	(34.977)	4.822	-	(138.833)	182.411	(1.968)
6.31.12.10 Variación reserva de riesgo en curso	-	593	-	88.327	22.864	59.172	4.822	-	36.101	4.404	6
6.31.12.20 Variación reserva catastrófica de terreno	-	-	-	-	-	-	-	-	-	-	-
6.31.12.30 Variación reserva insuficiencia de prima	-	-	-	-	-	-	-	-	-	-	-
6.31.12.40 Variación otras reservas técnicas	-	(93)	-	(67.319)	(18.283)	(94.149)	-	-	(174.934)	178.007	(1.974)
6.31.13.00 Costo de siniestros	-	(186)	-	302.657	(9.367)	224.010	2.963	71	222.979	11.576	388
6.31.13.10 Siniestros directos	(2.065)	(248)	(2.439)	1.057.695	233.110	755.143	80.494	237	1.803.563	75.841	986
6.31.13.20 Siniestros cedidos	(2.065)	(62)	(2.439)	755.038	242.477	531.133	77.531	166	1.580.584	64.265	598
6.31.13.30 Siniestros aceptados	-	-	-	-	-	-	-	-	-	-	-
6.31.14.00 Resultado de intermediación	(4.009)	(7)	(356)	(76.371)	(9.322)	(22.758)	(6.329)	(44)	(127.290)	(51.908)	(3)
6.31.14.10 Comisión agentes directos	-	-	-	-	-	-	-	-	-	-	-
6.31.14.20 Comisión corredores	6.193	692	-	290.619	56.811	172.850	18.771	194	293.342	38.834	2
6.31.14.30 Comisiones de reaseguro aceptado	-	-	-	-	-	-	-	-	-	-	-
6.31.14.40 Comisiones de reaseguro cedido	10.202	699	356	366.990	66.133	195.608	25.100	238	420.632	90.742	5
6.31.15.00 Gastos por reaseguro no proporcional	-	11	-	5.937	816	2.616	196	-	4.162	546	-
6.31.16.00 Deterioro de seguros	-	(14)	-	(204)	6.934	4.733	(2.012)	-	(4.071)	749	(18)

6.01.02 Cuadro de costo de administración

6.31.20.00 Costo de administración	-	287	-	178.743	18.426	198.071	62.803	4.243	438.582	1.241.148	2
6.31.21.00 Costo de administración directa	-	-	-	-	-	-	-	-	-	-	-
6.31.21.10 Remuneración	-	-	-	-	-	-	-	-	-	-	-
6.31.21.20 Gastos asociados al canal de distribución	-	-	-	-	-	-	-	-	-	-	-
6.31.21.30 Otros	-	-	-	-	-	-	-	-	-	-	-
6.31.22.00 Costo de administración indirecto	-	287	-	178.743	18.426	198.071	62.803	4.243	438.582	1.241.148	2
6.31.22.10 Remuneración	-	132	-	82.283	8.482	91.181	28.911	1.953	201.898	571.354	1
6.31.22.20 Gastos asociados al canal de distribución	-	-	-	-	-	-	-	-	-	-	-
6.31.22.30 Otros	-	155	-	96.460	9.944	106.890	33.892	2.290	236.684	669.794	1

FID CHILE COMPAÑÍA DE SEGUROS GENERALES S.A.

NOTAS A LOS ESTADOS FINANCIEROS
AL 31 DE DICIEMBRE DE 2021

6.01.01 Cuadro margen de contribución, continuación

	23	24	25	26	27	28	29	30	31	32	33
Industria, Infraestructura y Comercio											
6.31.10.00 Margen de contribución	25.154	-	-	-	-	-	-	-	76.388	(14)	-
6.31.11.00 Prima retenida	28.177	-	-	-	-	-	-	-	134.645	-	-
6.31.11.10 Prima directa	71.159	-	-	-	-	-	-	-	304.988	-	-
6.31.11.20 Prima aceptada	42.982	-	-	-	-	-	-	-	170.343	-	-
6.31.11.30 Prima cedida	1.415	-	-	-	-	-	-	-	38.323	-	-
6.31.12.00 Variación de reservas técnicas	4.738	-	-	-	-	-	-	-	59.085	-	-
6.31.12.10 Variación reserva de riesgo en curso	-	-	-	-	-	-	-	-	-	-	-
6.31.12.20 Variación reserva catastrófica de terreno	(3.323)	-	-	-	-	-	-	-	(20.762)	-	-
6.31.12.30 Variación reserva insuficiencia de prima	-	-	-	-	-	-	-	-	-	-	-
6.31.12.40 Variación otras reservas técnicas	6.449	-	-	-	-	-	-	-	12.201	14	-
6.31.13.00 Costo de siniestros	15.694	-	-	-	-	-	-	-	33.646	14	-
6.31.13.10 Siniestros directos	9.235	-	-	-	-	-	-	-	21.445	-	-
6.31.13.20 Siniestros cedidos	-	-	-	-	-	-	-	-	-	-	-
6.31.13.30 Siniestros aceptados	(5.103)	-	-	-	-	-	-	-	(478)	-	-
6.31.14.00 Resultado de intermediación	9.146	-	-	-	-	-	-	-	56.307	-	-
6.31.14.10 Comisión agentes directos	-	-	-	-	-	-	-	-	-	-	-
6.31.14.20 Comisión corredores	-	-	-	-	-	-	-	-	-	-	-
6.31.14.30 Comisiones de reaseguro aceptado	14.249	-	-	-	-	-	-	-	56.785	-	-
6.31.14.40 Comisiones de reaseguro cedido	262	-	-	-	-	-	-	-	8.383	-	-
6.31.15.00 Gastos por reaseguro no proporcional	-	-	-	-	-	-	-	-	(172)	-	-
6.31.16.00 Deterioro de seguros	-	-	-	-	-	-	-	-	-	-	-

6.01.02 Cuadro de costo de administración

6.31.20.00 Costo de administración	54.864	-	-	-	-	-	-	-	126.499	-	-
6.31.21.00 Costo de administración directo	-	-	-	-	-	-	-	-	-	-	-
6.31.21.10 Remuneración	-	-	-	-	-	-	-	-	-	-	-
6.31.21.20 Gastos asociados al canal de distribución	-	-	-	-	-	-	-	-	-	-	-
6.31.21.30 Otros	-	-	-	-	-	-	-	-	-	-	-
6.31.22.00 Costo de administración indirecto	54.864	-	-	-	-	-	-	-	126.499	-	-
6.31.22.10 Remuneración	25.256	-	-	-	-	-	-	-	58.233	-	-
6.31.22.20 Gastos asociados al canal de distribución	-	-	-	-	-	-	-	-	-	-	-
6.31.22.30 Otros	29.608	-	-	-	-	-	-	-	68.266	-	-

FID CHILE COMPAÑÍA DE SEGUROS GENERALES S.A.

 NOTAS A LOS ESTADOS FINANCIEROS
 AL 31 DE DICIEMBRE DE 2021

6.01.01 Cuadro margen de contribución, continuación

	Industria, Infraestructura y Comercio				Total 99
	34	35	36	50	
6.31.10.00 Margen de contribución	-	-	3.803	(6.053)	3.819,175
6.31.11.00 Prima retenida	-	-	4.375	130.978	5.606.907
6.31.11.10 Prima directa	-	-	4.375	234.833	38.753.428
6.31.11.20 Prima aceptada	-	-	-	-	-
6.31.11.30 Prima cedida	-	-	-	103.855	33.146.521
6.31.12.00 Variación de reservas técnicas	-	-	(86)	87.594	723.242
6.31.12.10 Variación reserva de riesgo en curso	-	-	1.483	87.594	1.270.228
6.31.12.20 Variación reserva catastrófica de terremoto	-	-	-	-	-
6.31.12.30 Variación reserva insuficiencia de prima	-	-	(1.569)	-	(546.986)
6.31.12.40 Variación otras reservas técnicas	-	-	-	-	-
6.31.13.00 Costo de siniestros	-	-	462	58.091	1.429.856
6.31.13.10 Siniestros directos	-	-	462	171.178	9.713.599
6.31.13.20 Siniestros cedidos	-	-	-	113.087	8.283.743
6.31.13.30 Siniestros aceptados	-	-	-	-	-
6.31.14.00 Resultado de intermediación	-	-	165	(7.216)	(1.724.387)
6.31.14.10 Comisión agentes directos	-	-	-	-	98.806
6.31.14.20 Comisión corredores	-	-	165	19.173	3.200.652
6.31.14.30 Comisiones de reaseguro aceptado	-	-	-	-	-
6.31.14.40 Comisiones de reaseguro cedido	-	-	-	26.389	4.925.039
6.31.15.00 Gastos por reaseguro no proporcional	-	-	49	562	1.639.582
6.31.16.00 Deterioro de seguros	-	-	(18)	-	10.737

6.01.02 Cuadro de costo de administración

6.31.20.00 Costo de administración	-	-	4.238	709.400	7.832.757	9.273.784
6.31.21.00 Costo de administración directo	-	-	-	-	-	-
6.31.21.10 Remuneración	-	-	-	-	-	-
6.31.21.20 Gastos asociados al canal de distribución	-	-	-	-	-	-
6.31.21.30 Otros	-	-	-	-	-	-
6.31.22.00 Costo de administración indirecto	-	-	4.238	709.400	7.832.757	9.273.784
6.31.22.10 Remuneración	-	-	1.951	326.568	3.605.756	4.269.123
6.31.22.20 Gastos asociados al canal de distribución	-	-	-	-	-	-
6.31.22.30 Otros	-	-	2.287	382.832	4.227.001	5.004.661

FID CHILE COMPAÑÍA DE SEGUROS GENERALES S.A.

 NOTAS A LOS ESTADOS FINANCIEROS
 AL 31 DE DICIEMBRE DE 2021

6.02 Costo de siniestro

	1	2	3	4	5	6	7	8	9	10	11
6.25.00.00 Costo de siniestros	51.168	274	12.116	12.651	150	870	145	6.105	158	177.058	800
6.25.01.00 Siniestros pagados	57.643	-	57.316	2.016	-	3.127	-	839	1.320	266.407	1
6.25.02.00 Variación reserva de siniestros	44.338	(150)	3.747	(8.087)	(91)	149	(83)	2.111	570	108.406	(1.198)
6.25.03.00 Siniestros por pagar brutos	148.306	-	18.349	56	-	749	-	10.459	2.058	1.010.265	3.879
6.25.00.00 Costo de siniestros	101.981	(150)	61.063	(6.071)	(91)	3.276	(83)	2.950	1.890	374.813	(1.197)
6.25.10.00 Siniestros pagados	57.643	-	57.316	2.016	-	3.127	-	839	1.320	266.407	1
6.25.11.00 Directos	200.589	-	72.818	5.461	-	7.846	-	3.317	4.167	1.336.407	2.628
6.25.12.00 Cedidos	142.946	-	15.502	3.445	-	4.719	-	2.478	2.847	1.070.000	2.627
6.25.13.00 Aceptados	-	-	-	-	-	-	-	-	-	-	-
6.25.14.00 Recuperos	-	-	-	-	-	-	-	-	-	-	-
6.25.20.00 Siniestros por pagar	53.995	-	7.191	22	-	152	-	3.528	649	152.255	-
6.25.21.00 Liquidados	-	-	-	-	-	-	-	-	-	-	-
6.25.21.10 Directos	-	-	-	-	-	-	-	-	-	-	-
6.25.21.20 Cedidos	-	-	-	-	-	-	-	-	-	-	-
6.25.21.30 Aceptados	-	-	-	-	-	-	-	-	-	-	-
6.25.22.00 En proceso de liquidación	49.692	-	6.723	-	-	62	-	3.428	595	116.366	-
6.25.22.40 Siniestros reportados	49.692	-	6.723	-	-	62	-	3.428	595	116.366	-
6.25.22.41 Directos	119.664	-	15.238	-	-	150	-	9.793	1.700	775.773	3.879
6.25.22.42 Cedidos	69.972	-	8.515	-	-	88	-	6.365	1.105	659.407	3.879
6.25.22.43 Aceptados	-	-	-	-	-	-	-	-	-	-	-
6.25.22.50 Siniestros detectados y no reportados	-	-	-	-	-	-	-	-	-	-	-
6.25.22.51 Directos	-	-	-	-	-	-	-	-	-	-	-
6.25.22.52 Cedidos	-	-	-	-	-	-	-	-	-	-	-
6.25.22.53 Aceptados	-	-	-	-	-	-	-	-	-	-	-
6.25.23.00 Ocurridos y no reportados	4.303	-	468	22	-	90	-	100	54	35.889	-
6.25.30.00 Siniestros por pagar periodo anterior	9.657	150	3.444	8.109	91	3	83	1.417	79	43.849	1.198

FID CHILE COMPAÑÍA DE SEGUROS GENERALES S.A.

**NOTAS A LOS ESTADOS FINANCIEROS
 AL 31 DE DICIEMBRE DE 2021**
6.02 Costo de siniestro, continuación

	Individuales										
	12	13	14	15	16	17	18	19	20	21	22
6.25.00.00 Costo de siniestros	-	728	-	590	(17.272)	30.149	(824)	-	992	(31)	4
6.25.01.00 Siniestros pagados	-	19.037	-	(777)	(26.517)	13.450	(4.921)	-	-	-	-
6.25.02.00 Variación reserva de siniestros	-	(109)	-	175	7.276	4.789	(464)	-	4.078	(10)	7
6.25.03.00 Siniestros por pagar brutos	-	-	-	4.300	83.523	57.680	2.338	-	12.822	1.822	22
6.25.00.00 Costo de siniestros	-	18.928	-	(602)	(19.241)	18.239	(5.385)	-	4.078	(10)	7
6.25.10.00 Siniestros pagados	-	19.037	-	(777)	(26.517)	13.450	(4.921)	-	-	-	-
6.25.11.00 Directos	-	19.037	-	777	84.676	40.550	26.442	-	-	-	-
6.25.12.00 Cedidos	-	-	-	-	111.193	27.100	31.363	-	-	-	-
6.25.13.00 Aceptados	-	-	-	-	-	-	-	-	-	-	-
6.25.14.00 Recuperos	-	-	-	-	-	-	-	-	-	-	-
6.25.20.00 Siniestros por pagar	-	-	-	1.481	12.590	17.398	160	-	4.649	237	9
6.25.21.00 Liquidados	-	-	-	-	-	-	-	-	-	-	-
6.25.21.10 Directos	-	-	-	-	-	-	-	-	-	-	-
6.25.21.20 Cedidos	-	-	-	-	-	-	-	-	-	-	-
6.25.21.30 Aceptados	-	-	-	-	-	-	-	-	-	-	-
6.25.22.00 En proceso de liquidación	-	-	-	1.366	9.473	11.238	-	-	-	-	-
6.25.22.40 Siniestros reportados	-	-	-	1.366	9.473	11.228	-	-	-	-	-
6.25.22.41 Directos	-	-	-	3.904	63.156	37.114	-	-	-	-	-
6.25.22.42 Cedidos	-	-	-	2.538	53.683	25.886	-	-	-	-	-
6.25.22.43 Aceptados	-	-	-	-	-	-	-	-	-	-	-
6.25.22.50 Siniestros detectados y no reportados	-	-	-	-	-	-	-	-	-	-	-
6.25.22.51 Directos	-	-	-	-	-	-	-	-	-	-	-
6.25.22.52 Cedidos	-	-	-	-	-	-	-	-	-	-	-
6.25.22.53 Aceptados	-	-	-	-	-	-	-	-	-	-	-
6.25.23.00 Ocurridos y no reportados	-	-	-	115	3.117	6.170	160	-	4.649	237	9
6.25.30.00 Siniestros por pagar periodo anterior	-	109	-	1.306	5.314	12.609	624	-	571	247	2

FID CHILE COMPAÑÍA DE SEGUROS GENERALES S.A.

**NOTAS A LOS ESTADOS FINANCIEROS
 AL 31 DE DICIEMBRE DE 2021**
6.02 Costo de siniestro, continuación

	Individuales										
	23	24	25	26	27	28	29	30	31	32	33
6.25.00.00 Costo de siniestros	110	-	-	-	-	-	-	-	258	1.979	-
6.25.01.00 Siniestros pagados	-	-	-	-	-	-	-	-	-	43.934	-
6.25.02.00 Variación reserva de siniestros	235	-	-	-	-	-	-	-	51	53.048	-
6.25.03.00 Siniestros por pagar brutos	684	-	-	-	-	-	-	-	588	53.048	-
6.25.00.00 Costo de siniestros	235	-	-	-	-	-	-	-	3.575	53.048	-
6.25.10.00 Siniestros pagados	-	-	-	-	-	-	-	-	639	96.982	-
6.25.11.00 Directos	-	-	-	-	-	-	-	-	51	43.934	-
6.25.12.00 Ceditos	-	-	-	-	-	-	-	-	146	43.934	-
6.25.13.00 Aceptados	-	-	-	-	-	-	-	-	95	-	-
6.25.14.00 Recuperos	-	-	-	-	-	-	-	-	-	-	-
6.25.20.00 Siniestros por pagar	274	-	-	-	-	-	-	-	1.251	53.048	-
6.25.21.00 Liquidados	-	-	-	-	-	-	-	-	-	-	-
6.25.21.10 Directos	-	-	-	-	-	-	-	-	-	-	-
6.25.21.20 Ceditos	-	-	-	-	-	-	-	-	-	-	-
6.25.21.30 Aceptados	-	-	-	-	-	-	-	-	-	-	-
6.25.22.00 En proceso de liquidación	-	-	-	-	-	-	-	-	-	36.394	-
6.25.22.40 Siniestros reportados	-	-	-	-	-	-	-	-	-	36.394	-
6.25.22.41 Directos	-	-	-	-	-	-	-	-	-	36.394	-
6.25.22.42 Ceditos	-	-	-	-	-	-	-	-	-	-	-
6.25.22.43 Aceptados	-	-	-	-	-	-	-	-	-	-	-
6.25.22.50 Siniestros detectados y no reportados	-	-	-	-	-	-	-	-	-	-	-
6.25.22.51 Directos	-	-	-	-	-	-	-	-	-	-	-
6.25.22.52 Ceditos	-	-	-	-	-	-	-	-	-	-	-
6.25.22.53 Aceptados	-	-	-	-	-	-	-	-	-	-	-
6.25.23.00 Ocurridos y no reportados	274	-	-	-	-	-	-	-	1.251	16.654	-
6.25.30.00 Siniestros por pagar periodo anterior	39	-	-	-	-	-	-	-	663	-	-

FID CHILE COMPAÑÍA DE SEGUROS GENERALES S.A.

NOTAS A LOS ESTADOS FINANCIEROS
AL 31 DE DICIEMBRE DE 2021

6.02 Costo de siniestro, continuación

	Individuales			
	34	35	36	50
6.25.00.00 Costo de siniestros	-	-	371	172
6.25.01.00 Siniestros pagados	-	-	1	-
6.25.02.00 Variación reserva de siniestros	-	-	817	103
6.25.03.00 Siniestros por pagar brutos	-	-	1.063	756
6.25.00.00 Costo de siniestros	-	-	818	103
6.25.10.00 Siniestros pagados	-	-	1	-
6.25.11.00 Directos			1	
6.25.12.00 Cedidos				
6.25.13.00 Aceptados				
6.25.14.00 Recuperos	-	-	-	-
6.25.20.00 Siniestros por pagar	-	-	1.063	264
6.25.21.00 Liquidados	-	-	-	-
6.25.21.10 Directos				
6.25.21.20 Cedidos				
6.25.21.30 Aceptados				
6.25.22.00 En proceso de liquidación	-	-	-	-
6.25.22.40 Siniestros reportados	-	-	-	-
6.25.22.41 Directos				
6.25.22.42 Cedidos				
6.25.22.43 Aceptados				
6.25.22.50 Siniestros detectados y no reportados	-	-	-	-
6.25.22.51 Directos				
6.25.22.52 Cedidos				
6.25.22.53 Aceptados				
6.25.23.00 Ocurridos y no reportados	-	-	1.063	264
6.25.30.00 Siniestros por pagar período anterior	-	-	246	161

FID CHILE COMPAÑÍA DE SEGUROS GENERALES S.A.

NOTAS A LOS ESTADOS FINANCIEROS

AL 31 DE DICIEMBRE DE 2021

6.02 Costo de siniestro, continuación

Colectivos										
1	2	3	4	5	6	7	8	9	10	11
6.25.00.00 Costo de siniestros	1.568	46	(3.299)	1.792	13	3	(9)	-	218.970	-
6.25.01.00 Siniestros pagados	254	-	121	-	-	-	-	79	205.087	-
6.25.02.00 Variación reserva de siniestros	(3.363)	(33)	(4.533)	(2.271)	(13)	-	(74)	-	60.603	-
6.25.03.00 Siniestros por pagar brutos	63	-	586	-	-	-	-	14	817.491	-
6.25.00.00 Costo de siniestros	(3.109)	(33)	(4.412)	(2.271)	(13)	-	(74)	81	265.690	-
6.25.10.00 Siniestros pagados	254	-	121	-	-	-	-	79	205.087	-
6.25.11.00 Directos	1.719	-	321	-	-	-	-	228	710.578	-
6.25.12.00 Cedidos	1.465	-	200	-	-	-	-	149	505.491	-
6.25.13.00 Aceptados	-	-	-	-	-	-	-	-	-	-
6.25.14.00 Recuperos	-	-	-	-	-	-	-	-	-	-
6.25.20.00 Siniestros por pagar	10	-	233	-	-	-	-	2	124.143	-
6.25.21.00 Liquidados	-	-	-	-	-	-	-	-	-	-
6.25.21.10 Directos	-	-	-	-	-	-	-	-	-	-
6.25.21.20 Cedidos	-	-	-	-	-	-	-	-	-	-
6.25.21.30 Aceptados	-	-	-	-	-	-	-	-	-	-
6.25.22.00 En proceso de liquidación	-	-	227	-	-	-	-	-	96.342	-
6.25.22.40 Siniestros reportados	-	-	227	-	-	-	-	-	96.342	-
6.25.22.41 Directos	-	-	546	-	-	-	-	-	648.919	-
6.25.22.42 Cedidos	-	-	319	-	-	-	-	-	560.577	-
6.25.22.43 Aceptados	-	-	-	-	-	-	-	-	-	-
6.25.22.50 Siniestros detectados y no reportados	-	-	-	-	-	-	-	-	-	-
6.25.22.51 Directos	-	-	-	-	-	-	-	-	-	-
6.25.22.52 Cedidos	-	-	-	-	-	-	-	-	-	-
6.25.22.53 Aceptados	-	-	-	-	-	-	-	-	-	-
6.25.23.00 Ocurridos y no reportados	10	-	6	-	-	-	-	2	25.801	-
6.25.30.00 Siniestros por pagar periodo anterior	3.373	33	4.766	2.271	13	-	74	-	63.540	-

FID CHILE COMPAÑÍA DE SEGUROS GENERALES S.A.

**NOTAS A LOS ESTADOS FINANCIEROS
 AL 31 DE DICIEMBRE DE 2021**

6.02 Costo de siniestro, continuación

	Colectivos										
	12	13	14	15	16	17	18	19	20	21	22
6.25.00.00 Costo de siniestros	-	4	-	(62)	2.707	-	-	-	2.675	-	-
6.25.01.00 Siniestros pagados	-	-	-	-	(15.163)	-	-	-	4.240	-	-
6.25.02.00 Variación reserva de siniestros	-	(2)	-	(393)	20.008	-	-	-	101.713	-	-
6.25.03.00 Siniestros por pagar brutos	-	-	-	-	175.631	-	-	-	270.538	-	-
6.25.00.00 Costo de siniestros	-	(2)	-	(393)	4.845	-	-	-	105.953	-	-
6.25.10.00 Siniestros pagados	-	-	-	-	(15.163)	-	-	-	4.240	-	-
6.25.11.00 Directos	-	-	-	-	66.852	-	-	-	11.230	-	-
6.25.12.00 Cedidos	-	-	-	-	82.015	-	-	-	6.990	-	-
6.25.13.00 Aceptados	-	-	-	-	-	-	-	-	-	-	-
6.25.14.00 Recuperos	-	-	-	-	-	-	-	-	-	-	-
6.25.20.00 Siniestros por pagar	-	-	-	-	27.829	-	-	-	108.216	-	-
6.25.21.00 Liquidados	-	-	-	-	-	-	-	-	-	-	-
6.25.21.10 Directos	-	-	-	-	-	-	-	-	-	-	-
6.25.21.20 Cedidos	-	-	-	-	-	-	-	-	-	-	-
6.25.21.30 Aceptados	-	-	-	-	-	-	-	-	-	-	-
6.25.22.00 En proceso de liquidación	-	-	-	-	23.662	-	-	-	103.531	-	-
6.25.22.40 Siniestros reportados	-	-	-	-	23.662	-	-	-	103.531	-	-
6.25.22.41 Directos	-	-	-	-	148.407	-	-	-	258.827	-	-
6.25.22.42 Cedidos	-	-	-	-	124.745	-	-	-	155.296	-	-
6.25.22.43 Aceptados	-	-	-	-	-	-	-	-	-	-	-
6.25.22.50 Siniestros detectados y no reportados	-	-	-	-	-	-	-	-	-	-	-
6.25.22.51 Directos	-	-	-	-	-	-	-	-	-	-	-
6.25.22.52 Cedidos	-	-	-	-	-	-	-	-	-	-	-
6.25.22.53 Aceptados	-	-	-	-	-	-	-	-	-	-	-
6.25.23.00 Ocurridos y no reportados	-	-	-	-	4.167	-	-	-	4.685	-	-
6.25.30.00 Siniestros por pagar periodo anterior	-	2	-	393	7.821	-	-	-	6.503	-	-

FID CHILE COMPAÑÍA DE SEGUROS GENERALES S.A.

**NOTAS A LOS ESTADOS FINANCIEROS
 AL 31 DE DICIEMBRE DE 2021**

6.02 Costo de siniestro, continuación

	Colectivos											
	23	24	25	26	27	28	29	30	31	32	33	
6.25.00.00 Costo de siniestros	622	-	-	-	-	-	-	-	-	-	-	-
6.25.01.00 Siniestros pagados	-	-	-	-	-	-	-	-	1.438	-	-	-
6.25.02.00 Variación reserva de siniestros	31	-	-	-	-	-	-	-	8	-	-	-
6.25.03.00 Siniestros por pagar brutos	2.902	-	-	-	-	-	-	-	2.937	-	-	-
6.25.00.00 Costo de siniestros	31	-	-	-	-	-	-	-	10.543	-	-	-
6.25.10.00 Siniestros pagados	-	-	-	-	-	-	-	-	2.945	-	-	-
6.25.11.00 Directos	-	-	-	-	-	-	-	-	8	-	-	-
6.25.12.00 Cedidos	-	-	-	-	-	-	-	-	27	-	-	-
6.25.13.00 Aceptados	-	-	-	-	-	-	-	-	19	-	-	-
6.25.14.00 Recuperos	-	-	-	-	-	-	-	-	-	-	-	-
6.25.20.00 Siniestros por pagar	680	-	-	-	-	-	-	-	3.691	-	-	-
6.25.21.00 Liquidados	-	-	-	-	-	-	-	-	-	-	-	-
6.25.21.10 Directos	-	-	-	-	-	-	-	-	-	-	-	-
6.25.21.20 Cedidos	-	-	-	-	-	-	-	-	-	-	-	-
6.25.21.30 Aceptados	-	-	-	-	-	-	-	-	-	-	-	-
6.25.22.00 En proceso de liquidación	-	-	-	-	-	-	-	-	238	-	-	-
6.25.22.40 Siniestros reportados	-	-	-	-	-	-	-	-	238	-	-	-
6.25.22.41 Directos	-	-	-	-	-	-	-	-	680	-	-	-
6.25.22.42 Cedidos	-	-	-	-	-	-	-	-	442	-	-	-
6.25.22.43 Aceptados	-	-	-	-	-	-	-	-	-	-	-	-
6.25.22.50 Siniestros detectados y no reportados	-	-	-	-	-	-	-	-	-	-	-	-
6.25.22.51 Directos	-	-	-	-	-	-	-	-	-	-	-	-
6.25.22.52 Cedidos	-	-	-	-	-	-	-	-	-	-	-	-
6.25.22.53 Aceptados	-	-	-	-	-	-	-	-	-	-	-	-
6.25.23.00 Ocurridos y no reportados	680	-	-	-	-	-	-	-	3.453	-	-	-
6.25.30.00 Siniestros por pagar periodo anterior	649	-	-	-	-	-	-	-	754	-	-	-

FID CHILE COMPAÑÍA DE SEGUROS GENERALES S.A.

NOTAS A LOS ESTADOS FINANCIEROS

AL 31 DE DICIEMBRE DE 2021

6.02 Costo de siniestro, continuación

	Colectivos			
	34	35	36	50
6.25.00.00 Costo de siniestros	-	-	-	-
6.25.01.00 Siniestros pagados	-	-	-	-
6.25.02.00 Variación reserva de siniestros	-	-	-	-
6.25.03.00 Siniestros por pagar brutos	-	-	11	-
6.25.00.00 Costo de siniestros	-	-	20	-
6.25.10.00 Siniestros pagados	-	-	11	-
6.25.11.00 Directos	-	-	-	-
6.25.12.00 Cedidos	-	-	-	-
6.25.13.00 Aceptados	-	-	-	-
6.25.14.00 Recuperos	-	-	-	-
6.25.20.00 Siniestros por pagar	-	-	-	-
6.25.21.00 Liquidados	-	-	20	-
6.25.21.10 Directos	-	-	-	-
6.25.21.20 Cedidos	-	-	-	-
6.25.21.30 Aceptados	-	-	-	-
6.25.22.00 En proceso de liquidación	-	-	-	-
6.25.22.40 Siniestros reportados	-	-	-	-
6.25.22.41 Directos	-	-	-	-
6.25.22.42 Cedidos	-	-	-	-
6.25.22.43 Aceptados	-	-	-	-
6.25.22.50 Siniestros detectados y no reportados	-	-	-	-
6.25.22.51 Directos	-	-	-	-
6.25.22.52 Cedidos	-	-	-	-
6.25.22.53 Aceptados	-	-	-	-
6.25.23.00 Ocurridos y no reportados	-	-	-	-
6.25.30.00 Siniestros por pagar periodo anterior	-	-	20	-
	-	-	9	-

FID CHILE COMPAÑÍA DE SEGUROS GENERALES S.A.

NOTAS A LOS ESTADOS FINANCIEROS

AL 31 DE DICIEMBRE DE 2021

6.02 Costo de siniestro, continuación

	1	2	3	4	5	6	7	8	9	10	11
	Cartera hipotecaria										
6.25.00.00 Costo de siniestros	-	-	-	-	-	-	-	-	-	-	-
6.25.01.00 Siniestros pagados	-	-	-	-	-	-	-	-	-	-	-
6.25.02.00 Variación reserva de siniestros	-	-	-	-	-	-	-	-	-	-	-
6.25.03.00 Siniestros por pagar brutos	-	-	-	-	-	-	-	-	-	-	-
6.25.00.00 Costo de siniestros	-	-	-	-	-	-	-	-	-	-	-
6.25.10.00 Siniestros pagados	-	-	-	-	-	-	-	-	-	-	-
6.25.11.00 Directos	-	-	-	-	-	-	-	-	-	-	-
6.25.12.00 Cedidos	-	-	-	-	-	-	-	-	-	-	-
6.25.13.00 Aceptados	-	-	-	-	-	-	-	-	-	-	-
6.25.14.00 Recuperos	-	-	-	-	-	-	-	-	-	-	-
6.25.20.00 Siniestros por pagar	-	-	-	-	-	-	-	-	-	-	-
6.25.21.00 Liquidados	-	-	-	-	-	-	-	-	-	-	-
6.25.21.10 Directos	-	-	-	-	-	-	-	-	-	-	-
6.25.21.20 Cedidos	-	-	-	-	-	-	-	-	-	-	-
6.25.21.30 Aceptados	-	-	-	-	-	-	-	-	-	-	-
6.25.22.00 En proceso de liquidación	-	-	-	-	-	-	-	-	-	-	-
6.25.22.40 Siniestros reportados	-	-	-	-	-	-	-	-	-	-	-
6.25.22.41 Directos	-	-	-	-	-	-	-	-	-	-	-
6.25.22.42 Cedidos	-	-	-	-	-	-	-	-	-	-	-
6.25.22.43 Aceptados	-	-	-	-	-	-	-	-	-	-	-
6.25.22.50 Siniestros detectados y no reportados	-	-	-	-	-	-	-	-	-	-	-
6.25.22.51 Directos	-	-	-	-	-	-	-	-	-	-	-
6.25.22.52 Cedidos	-	-	-	-	-	-	-	-	-	-	-
6.25.22.53 Aceptados	-	-	-	-	-	-	-	-	-	-	-
6.25.23.00 Ocurridos y no reportados	-	-	-	-	-	-	-	-	-	-	-
6.25.30.00 Siniestros por pagar periodo anterior	-	-	-	-	-	-	-	-	-	-	-

FID CHILE COMPAÑÍA DE SEGUROS GENERALES S.A.

NOTAS A LOS ESTADOS FINANCIEROS

AL 31 DE DICIEMBRE DE 2021

6.02 Costo de siniestro, continuación

	12	13	14	15	16	17	18	19	20	21	22
	Cartera hipotecaria										
6.25.00.00 Costo de siniestros	-	-	-	-	-	-	-	-	-	-	-
6.25.01.00 Siniestros pagados	-	-	-	-	-	-	-	-	-	-	-
6.25.02.00 Variación reserva de siniestros	-	-	-	-	-	-	-	-	-	-	-
6.25.03.00 Siniestros por pagar brutos	-	-	-	-	-	-	-	-	-	-	-
6.25.00.00 Costo de siniestros	-	-	-	-	-	-	-	-	-	-	-
6.25.10.00 Siniestros pagados	-	-	-	-	-	-	-	-	-	-	-
6.25.11.00 Directos	-	-	-	-	-	-	-	-	-	-	-
6.25.12.00 Cedidos	-	-	-	-	-	-	-	-	-	-	-
6.25.13.00 Aceptados	-	-	-	-	-	-	-	-	-	-	-
6.25.14.00 Recuperos	-	-	-	-	-	-	-	-	-	-	-
6.25.20.00 Siniestros por pagar	-	-	-	-	-	-	-	-	-	-	-
6.25.21.00 Liquidados	-	-	-	-	-	-	-	-	-	-	-
6.25.21.10 Directos	-	-	-	-	-	-	-	-	-	-	-
6.25.21.20 Cedidos	-	-	-	-	-	-	-	-	-	-	-
6.25.21.30 Aceptados	-	-	-	-	-	-	-	-	-	-	-
6.25.22.00 En proceso de liquidación	-	-	-	-	-	-	-	-	-	-	-
6.25.22.40 Siniestros reportados	-	-	-	-	-	-	-	-	-	-	-
6.25.22.41 Directos	-	-	-	-	-	-	-	-	-	-	-
6.25.22.42 Cedidos	-	-	-	-	-	-	-	-	-	-	-
6.25.22.43 Aceptados	-	-	-	-	-	-	-	-	-	-	-
6.25.22.50 Siniestros detectados y no reportados	-	-	-	-	-	-	-	-	-	-	-
6.25.22.51 Directos	-	-	-	-	-	-	-	-	-	-	-
6.25.22.52 Cedidos	-	-	-	-	-	-	-	-	-	-	-
6.25.22.53 Aceptados	-	-	-	-	-	-	-	-	-	-	-
6.25.23.00 Ocurridos y no reportados	-	-	-	-	-	-	-	-	-	-	-
6.25.30.00 Siniestros por pagar periodo anterior	-	-	-	-	-	-	-	-	-	-	-

FID CHILE COMPAÑÍA DE SEGUROS GENERALES S.A.

NOTAS A LOS ESTADOS FINANCIEROS

AL 31 DE DICIEMBRE DE 2021

6.02 Costo de siniestro, continuación

	23	24	25	26	27	28	29	30	31	32	33
	Cartera hipotecaria										
6.25.00.00 Costo de siniestros	-	-	-	-	-	-	-	-	-	-	-
6.25.01.00 Siniestros pagados	-	-	-	-	-	-	-	-	-	-	-
6.25.02.00 Variación reserva de siniestros	-	-	-	-	-	-	-	-	-	-	-
6.25.03.00 Siniestros por pagar brutos	-	-	-	-	-	-	-	-	-	-	-
6.25.10.00 Costo de siniestros pagados	-	-	-	-	-	-	-	-	-	-	-
6.25.11.00 Directos	-	-	-	-	-	-	-	-	-	-	-
6.25.12.00 Cedidos	-	-	-	-	-	-	-	-	-	-	-
6.25.13.00 Aceptados	-	-	-	-	-	-	-	-	-	-	-
6.25.14.00 Recuperos	-	-	-	-	-	-	-	-	-	-	-
6.25.20.00 Siniestros por pagar	-	-	-	-	-	-	-	-	-	-	-
6.25.21.00 Liquidados	-	-	-	-	-	-	-	-	-	-	-
6.25.21.10 Directos	-	-	-	-	-	-	-	-	-	-	-
6.25.21.20 Cedidos	-	-	-	-	-	-	-	-	-	-	-
6.25.21.30 Aceptados	-	-	-	-	-	-	-	-	-	-	-
6.25.22.00 En proceso de liquidación	-	-	-	-	-	-	-	-	-	-	-
6.25.22.40 Siniestros reportados	-	-	-	-	-	-	-	-	-	-	-
6.25.22.41 Directos	-	-	-	-	-	-	-	-	-	-	-
6.25.22.42 Cedidos	-	-	-	-	-	-	-	-	-	-	-
6.25.22.43 Aceptados	-	-	-	-	-	-	-	-	-	-	-
6.25.22.50 Siniestros detectados y no reportados	-	-	-	-	-	-	-	-	-	-	-
6.25.22.51 Directos	-	-	-	-	-	-	-	-	-	-	-
6.25.22.52 Cedidos	-	-	-	-	-	-	-	-	-	-	-
6.25.22.53 Aceptados	-	-	-	-	-	-	-	-	-	-	-
6.25.23.00 Ocurridos y no reportados	-	-	-	-	-	-	-	-	-	-	-
6.25.30.00 Siniestros por pagar periodo anterior	-	-	-	-	-	-	-	-	-	-	-

FID CHILE COMPAÑÍA DE SEGUROS GENERALES S.A.

NOTAS A LOS ESTADOS FINANCIEROS

AL 31 DE DICIEMBRE DE 2021

6.02 Costo de siniestro, continuación

	Cartera hipotecaria				Total Cartera Hipotecaria
	34	35	36	50	
6.25.00.00 Costo de siniestros	-	-	-	-	-
6.25.01.00 Siniestros pagados	-	-	-	-	-
6.25.02.00 Variación reserva de siniestros	-	-	-	-	-
6.25.03.00 Siniestros por pagar brutos	-	-	-	-	-
6.25.00.00 Costo de siniestros	-	-	-	-	-
6.25.10.00 Siniestros pagados	-	-	-	-	-
6.25.11.00 Directos	-	-	-	-	-
6.25.12.00 Cedidos	-	-	-	-	-
6.25.13.00 Aceptados	-	-	-	-	-
6.25.14.00 Recuperos	-	-	-	-	-
6.25.20.00 Siniestros por pagar	-	-	-	-	-
6.25.21.00 Liquidados	-	-	-	-	-
6.25.21.10 Directos	-	-	-	-	-
6.25.21.20 Cedidos	-	-	-	-	-
6.25.21.30 Aceptados	-	-	-	-	-
6.25.22.00 En proceso de liquidación	-	-	-	-	-
6.25.22.40 Siniestros reportados	-	-	-	-	-
6.25.22.41 Directos	-	-	-	-	-
6.25.22.42 Cedidos	-	-	-	-	-
6.25.22.43 Aceptados	-	-	-	-	-
6.25.22.50 Siniestros detectados y no reportados	-	-	-	-	-
6.25.22.51 Directos	-	-	-	-	-
6.25.22.52 Cedidos	-	-	-	-	-
6.25.22.53 Aceptados	-	-	-	-	-
6.25.23.00 Ocurridos y no reportados	-	-	-	-	-
6.25.30.00 Siniestros por pagar periodo anterior	-	-	-	-	-

FID CHILE COMPAÑÍA DE SEGUROS GENERALES S.A.

NOTAS A LOS ESTADOS FINANCIEROS

AL 31 DE DICIEMBRE DE 2021

6.02 Costo de siniestro, continuación

	Cartera consumo											
	1	2	3	4	5	6	7	8	9	10	11	
6.25.00.00 Costo de siniestros	-	-	-	-	-	-	-	-	-	-	-	-
6.25.01.00 Siniestros pagados	-	-	-	-	-	-	-	-	-	-	-	-
6.25.02.00 Variación reserva de siniestros	-	-	-	-	-	-	-	-	-	-	-	-
6.25.03.00 Siniestros por pagar brutos	-	-	-	-	-	-	-	-	-	-	-	-
6.25.00.00 Costo de siniestros	-	-	-	-	-	-	-	-	-	-	-	-
6.25.10.00 Siniestros pagados	-	-	-	-	-	-	-	-	-	-	-	-
6.25.11.00 Directos	-	-	-	-	-	-	-	-	-	-	-	-
6.25.12.00 Cedidos	-	-	-	-	-	-	-	-	-	-	-	-
6.25.13.00 Aceptados	-	-	-	-	-	-	-	-	-	-	-	-
6.25.14.00 Recuperos	-	-	-	-	-	-	-	-	-	-	-	-
6.25.20.00 Siniestros por pagar	-	-	-	-	-	-	-	-	-	-	-	-
6.25.21.00 Liquidados	-	-	-	-	-	-	-	-	-	-	-	-
6.25.21.10 Directos	-	-	-	-	-	-	-	-	-	-	-	-
6.25.21.20 Cedidos	-	-	-	-	-	-	-	-	-	-	-	-
6.25.21.30 Aceptados	-	-	-	-	-	-	-	-	-	-	-	-
6.25.22.00 En proceso de liquidación	-	-	-	-	-	-	-	-	-	-	-	-
6.25.22.40 Siniestros reportados	-	-	-	-	-	-	-	-	-	-	-	-
6.25.22.41 Directos	-	-	-	-	-	-	-	-	-	-	-	-
6.25.22.42 Cedidos	-	-	-	-	-	-	-	-	-	-	-	-
6.25.22.43 Aceptados	-	-	-	-	-	-	-	-	-	-	-	-
6.25.22.50 Siniestros detectados y no reportados	-	-	-	-	-	-	-	-	-	-	-	-
6.25.22.51 Directos	-	-	-	-	-	-	-	-	-	-	-	-
6.25.22.52 Cedidos	-	-	-	-	-	-	-	-	-	-	-	-
6.25.22.53 Aceptados	-	-	-	-	-	-	-	-	-	-	-	-
6.25.23.00 Ocurridos y no reportados	-	-	-	-	-	-	-	-	-	-	-	-
6.25.30.00 Siniestros por pagar periodo anterior	-	-	-	-	-	-	-	-	-	-	-	-

FID CHILE COMPAÑÍA DE SEGUROS GENERALES S.A.

 NOTAS A LOS ESTADOS FINANCIEROS
 AL 31 DE DICIEMBRE DE 2021

6.02 Costo de siniestro, continuación

	12	13	14	15	16	17	18	19	20	21	22
6.25.00.00 Costo de siniestros											
6.25.01.00 Siniestros pagados	-	-	-	-	-	-	-	-	81	-	-
6.25.02.00 Variación reserva de siniestros									(1)	-	-
6.25.03.00 Siniestros por pagar brutos	-	-	-	-	-	-	-	-	(65)	-	-
6.25.00.00 Costo de siniestros									296	-	-
6.25.10.00 Siniestros pagados									(66)	-	-
6.25.11.00 Directos	-	-	-	-	-	-	-	-	(1)	-	-
6.25.12.00 Cedidos									(1)	-	-
6.25.13.00 Aceptados											
6.25.14.00 Recuperos											
6.25.20.00 Siniestros por pagar											
6.25.21.00 Liquidados											
6.25.21.10 Directos	-	-	-	-	-	-	-	-	118	-	-
6.25.21.20 Cedidos	-	-	-	-	-	-	-	-	-	-	-
6.25.21.30 Aceptados											
6.25.22.00 En proceso de liquidación											
6.25.22.40 Siniestros reportados											
6.25.22.41 Directos	-	-	-	-	-	-	-	-	-	-	-
6.25.22.42 Cedidos											
6.25.22.43 Aceptados											
6.25.22.50 Siniestros detectados y no reportados											
6.25.22.51 Directos	-	-	-	-	-	-	-	-	-	-	-
6.25.22.52 Cedidos											
6.25.22.53 Aceptados											
6.25.23.00 Ocurridos y no reportados											
6.25.30.00 Siniestros por pagar periodo anterior										118	
										183	

FID CHILE COMPAÑÍA DE SEGUROS GENERALES S.A.

NOTAS A LOS ESTADOS FINANCIEROS
AL 31 DE DICIEMBRE DE 2021

6.02 Costo de siniestro, continuación

	Cartera de consumo											
	23	24	25	26	27	28	29	30	31	32	33	
6.25.00.00 Costo de siniestros	-	-	-	-	-	-	-	-	-	-	-	-
6.25.01.00 Siniestros pagados	-	-	-	-	-	-	-	-	-	-	-	-
6.25.02.00 Variación reserva de siniestros	-	-	-	-	-	-	-	-	-	-	-	-
6.25.03.00 Siniestros por pagar brutos	-	-	-	-	-	-	-	-	-	-	-	-
6.25.00.00 Costo de siniestros	-	-	-	-	-	-	-	-	-	-	-	-
6.25.10.00 Siniestros pagados	-	-	-	-	-	-	-	-	-	-	-	-
6.25.11.00 Directos	-	-	-	-	-	-	-	-	-	-	-	-
6.25.12.00 Cedidos	-	-	-	-	-	-	-	-	-	-	-	-
6.25.13.00 Aceptados	-	-	-	-	-	-	-	-	-	-	-	-
6.25.14.00 Recuperos	-	-	-	-	-	-	-	-	-	-	-	-
6.25.20.00 Siniestros por pagar	-	-	-	-	-	-	-	-	-	-	-	-
6.25.21.00 Liquidados	-	-	-	-	-	-	-	-	-	-	-	-
6.25.21.10 Directos	-	-	-	-	-	-	-	-	-	-	-	-
6.25.21.20 Cedidos	-	-	-	-	-	-	-	-	-	-	-	-
6.25.21.30 Aceptados	-	-	-	-	-	-	-	-	-	-	-	-
6.25.22.00 En proceso de liquidación	-	-	-	-	-	-	-	-	-	-	-	-
6.25.22.40 Siniestros reportados	-	-	-	-	-	-	-	-	-	-	-	-
6.25.22.41 Directos	-	-	-	-	-	-	-	-	-	-	-	-
6.25.22.42 Cedidos	-	-	-	-	-	-	-	-	-	-	-	-
6.25.22.43 Aceptados	-	-	-	-	-	-	-	-	-	-	-	-
6.25.22.50 Siniestros detectados y no reportados	-	-	-	-	-	-	-	-	-	-	-	-
6.25.22.51 Directos	-	-	-	-	-	-	-	-	-	-	-	-
6.25.22.52 Cedidos	-	-	-	-	-	-	-	-	-	-	-	-
6.25.22.53 Aceptados	-	-	-	-	-	-	-	-	-	-	-	-
6.25.23.00 Ocurridos y no reportados	-	-	-	-	-	-	-	-	-	-	-	-
6.25.30.00 Siniestros por pagar periodo anterior	-	-	-	-	-	-	-	-	-	-	-	-

FID CHILE COMPAÑÍA DE SEGUROS GENERALES S.A.

**NOTAS A LOS ESTADOS FINANCIEROS
AL 31 DE DICIEMBRE DE 2021**

6.02 Costo de siniestro, continuación

	Cartera consumo				Total Cartera Consumo
	34	35	36	50	
6.25.00.00 Costo de siniestros					(66)
6.25.01.00 Siniestros pagados	-	-	-	-	(1)
6.25.02.00 Variación reserva de siniestros					(65)
6.25.03.00 Siniestros por pagar brutos					296
6.25.00.00 Costo de siniestros					(66)
6.25.10.00 Siniestros pagados					(1)
6.25.11.00 Directos					(1)
6.25.12.00 Cedidos					-
6.25.13.00 Aceptados					-
6.25.14.00 Recuperos					-
6.25.20.00 Siniestros por pagar					118
6.25.21.00 Liquidados					-
6.25.21.10 Directos					-
6.25.21.20 Cedidos					-
6.25.21.30 Aceptados					-
6.25.22.00 En proceso de liquidación					-
6.25.22.40 Siniestros reportados					-
6.25.22.41 Directos					-
6.25.22.42 Cedidos					-
6.25.22.43 Aceptados					-
6.25.22.50 Siniestros detectados y no reportados					-
6.25.22.51 Directos					-
6.25.22.52 Cedidos					-
6.25.22.53 Aceptados					-
6.25.23.00 Ocurridos y no reportados					118
6.25.30.00 Siniestros por pagar periodo anterior					183

FID CHILE COMPAÑÍA DE SEGUROS GENERALES S.A.

NOTAS A LOS ESTADOS FINANCIEROS

AL 31 DE DICIEMBRE DE 2021

6.02 Costo de siniestro, continuación

	Otra cartera											
	1	2	3	4	5	6	7	8	9	10	11	
6.25.00.00 Costo de siniestros	205	-	26	78	-	-	-	-	-	-	-	-
6.25.01.00 Siniestros pagados	(2.881)	-	-	-	-	-	-	-	-	-	-	526.682
6.25.02.00 Variación reserva de siniestros	(81)	-	(5)	(16)	-	-	-	(148)	-	-	-	760.027
6.25.03.00 Siniestros por pagar brutos	-	-	-	-	-	-	-	-	-	-	-	705.580
6.25.00.00 Costo de siniestros	(2.962)	-	(5)	(16)	-	-	-	(148)	-	-	-	4.731.613
6.25.10.00 Siniestros pagados	(2.881)	-	-	-	-	-	-	(148)	-	-	-	1.465.607
6.25.11.00 Directos	(2.881)	-	-	-	-	-	-	(148)	-	-	-	760.027
6.25.12.00 Cedidos	-	-	-	-	-	-	-	-	-	-	-	5.249.676
6.25.13.00 Aceptados	-	-	-	-	-	-	-	(148)	-	-	-	4.489.649
6.25.14.00 Recuperos	-	-	-	-	-	-	-	-	-	-	-	-
6.25.20.00 Siniestros por pagar	-	-	-	-	-	-	-	-	-	-	-	1.000.426
6.25.21.00 Liquidados	-	-	-	-	-	-	-	-	-	-	-	335.043
6.25.21.10 Directos	-	-	-	-	-	-	-	-	-	-	-	335.043
6.25.21.20 Cedidos	-	-	-	-	-	-	-	-	-	-	-	-
6.25.21.30 Aceptados	-	-	-	-	-	-	-	-	-	-	-	-
6.25.22.00 En proceso de liquidación	-	-	-	-	-	-	-	-	-	-	-	507.894
6.25.22.40 Siniestros reportados	-	-	-	-	-	-	-	-	-	-	-	507.894
6.25.22.41 Directos	-	-	-	-	-	-	-	-	-	-	-	3.339.637
6.25.22.42 Cedidos	-	-	-	-	-	-	-	-	-	-	-	2.831.743
6.25.22.43 Aceptados	-	-	-	-	-	-	-	-	-	-	-	-
6.25.22.50 Siniestros detectados y no reportados	-	-	-	-	-	-	-	-	-	-	-	-
6.25.22.51 Directos	-	-	-	-	-	-	-	-	-	-	-	-
6.25.22.52 Cedidos	-	-	-	-	-	-	-	-	-	-	-	-
6.25.22.53 Aceptados	-	-	-	-	-	-	-	-	-	-	-	-
6.25.23.00 Ocurridos y no reportados	-	-	-	-	-	-	-	-	-	-	-	157.489
6.25.30.00 Siniestros por pagar periodo anterior	81	-	5	16	-	-	-	-	-	-	-	294.846

FID CHILE COMPAÑÍA DE SEGUROS GENERALES S.A.

 NOTAS A LOS ESTADOS FINANCIEROS
 AL 31 DE DICIEMBRE DE 2021

6.02 Costo de siniestro, continuación

	12	13	14	15	16	17	18	19	20	21	22
6.25.00.00 Costo de siniestros	-	-	-	-	256.727	-	-	-	-	-	-
6.25.01.00 Siniestros pagados	-	-	-	-	268.965	-	-	-	-	-	-
6.25.02.00 Variación reserva de siniestros	-	-	-	-	39.221	-	-	-	-	-	-
6.25.03.00 Siniestros por pagar brutos	-	-	-	-	297.009	-	-	-	-	-	-
6.25.00.00 Costo de siniestros	-	-	-	-	308.186	-	-	-	-	-	-
6.25.10.00 Siniestros pagados	-	-	-	-	268.965	-	-	-	-	-	-
6.25.11.00 Directos	-	-	-	-	564.081	-	-	-	-	-	-
6.25.12.00 Cedidos	-	-	-	-	295.116	-	-	-	-	-	-
6.25.13.00 Aceptados	-	-	-	-	-	-	-	-	-	-	-
6.25.14.00 Recuperos	-	-	-	-	-	-	-	-	-	-	-
6.25.20.00 Siniestros por pagar	-	-	-	-	45.855	-	-	-	-	-	-
6.25.21.00 Liquidados	-	-	-	-	-	-	-	-	-	-	-
6.25.21.10 Directos	-	-	-	-	-	-	-	-	-	-	-
6.25.21.20 Cedidos	-	-	-	-	-	-	-	-	-	-	-
6.25.21.30 Aceptados	-	-	-	-	-	-	-	-	-	-	-
6.25.22.00 En proceso de liquidación	-	-	-	-	36.241	-	-	-	-	-	-
6.25.22.40 Siniestros reportados	-	-	-	-	36.241	-	-	-	-	-	-
6.25.22.41 Directos	-	-	-	-	234.187	-	-	-	-	-	-
6.25.22.42 Cedidos	-	-	-	-	197.946	-	-	-	-	-	-
6.25.22.43 Aceptados	-	-	-	-	-	-	-	-	-	-	-
6.25.22.50 Siniestros detectados y no reportados	-	-	-	-	-	-	-	-	-	-	-
6.25.22.51 Directos	-	-	-	-	-	-	-	-	-	-	-
6.25.22.52 Cedidos	-	-	-	-	-	-	-	-	-	-	-
6.25.22.53 Aceptados	-	-	-	-	-	-	-	-	-	-	-
6.25.23.00 Ocurridos y no reportados	-	-	-	-	9.614	-	-	-	-	-	-
6.25.30.00 Siniestros por pagar periodo anterior	-	-	-	-	6.634	-	-	-	-	-	-

FID CHILE COMPAÑÍA DE SEGUROS GENERALES S.A.

NOTAS A LOS ESTADOS FINANCIEROS
AL 31 DE DICIEMBRE DE 2021
6.02 Costo de siniestro, continuación

	23	24	25	26	27	28	29	30	31	32	33
	Otra cartera										
6.25.00.00 Costo de siniestros	-	-	-	-	-	-	-	-	-	-	-
6.25.01.00 Siniestros pagados	-	-	-	-	-	-	-	-	-	-	-
6.25.02.00 Variación reserva de siniestros	-	-	-	-	-	-	-	-	-	-	-
6.25.02.00.00 Siniestros por pagar brutos	-	-	-	-	-	-	-	-	-	-	-
6.25.00.00 Costo de siniestros	-	-	-	-	-	-	-	-	-	-	-
6.25.10.00 Siniestros pagados	-	-	-	-	-	-	-	-	-	-	-
6.25.11.00 Directos	-	-	-	-	-	-	-	-	-	-	-
6.25.12.00 Cedidos	-	-	-	-	-	-	-	-	-	-	-
6.25.13.00 Aceptados	-	-	-	-	-	-	-	-	-	-	-
6.25.14.00 Recuperos	-	-	-	-	-	-	-	-	-	-	-
6.25.20.00 Siniestros por pagar	-	-	-	-	-	-	-	-	-	-	-
6.25.21.00 Liquidados	-	-	-	-	-	-	-	-	-	-	-
6.25.21.10 Directos	-	-	-	-	-	-	-	-	-	-	-
6.25.21.20 Cedidos	-	-	-	-	-	-	-	-	-	-	-
6.25.21.30 Aceptados	-	-	-	-	-	-	-	-	-	-	-
6.25.22.00 En proceso de liquidación	-	-	-	-	-	-	-	-	-	-	-
6.25.22.40 Siniestros reportados	-	-	-	-	-	-	-	-	-	-	-
6.25.22.41 Directos	-	-	-	-	-	-	-	-	-	-	-
6.25.22.42 Cedidos	-	-	-	-	-	-	-	-	-	-	-
6.25.22.43 Aceptados	-	-	-	-	-	-	-	-	-	-	-
6.25.22.50 Siniestros detectados y no reportados	-	-	-	-	-	-	-	-	-	-	-
6.25.22.51 Directos	-	-	-	-	-	-	-	-	-	-	-
6.25.22.52 Cedidos	-	-	-	-	-	-	-	-	-	-	-
6.25.22.53 Aceptados	-	-	-	-	-	-	-	-	-	-	-
6.25.23.00 Ocurridos y no reportados	-	-	-	-	-	-	-	-	-	-	-
6.25.30.00 Siniestros por pagar periodo anterior	-	-	-	-	-	-	-	-	-	-	-

FID CHILE COMPAÑÍA DE SEGUROS GENERALES S.A.

**NOTAS A LOS ESTADOS FINANCIEROS
 AL 31 DE DICIEMBRE DE 2021**

6.02 Costo de siniestro, continuación

	Otra cartera				Total Otra Cartera	Total Masivo
	34	35	36	50		
6.25.00.00 Costo de siniestros	-	-	-	41.306	1.906.834	1.906.768
6.25.01.00 Siniestros pagados	-	-	-	(3)	1.025.962	1.025.961
6.25.02.00 Variación reserva de siniestros	-	-	-	136.173	880.872	880.807
6.25.03.00 Siniestros por pagar brutos	-	-	1	138.854	5.167.482	5.167.778
6.25.00.00 Costo de siniestros	-	-	-	136.170	1.906.834	1.906.768
6.25.10.00 Siniestros pagados	-	-	-	(3)	1.025.962	1.025.961
6.25.11.00 Directos	-	-	-	(3)	5.810.727	5.810.726
6.25.12.00 Cedidos	-	-	-	-	4.784.765	4.784.765
6.25.13.00 Aceptados	-	-	-	-	-	-
6.25.14.00 Recuperos	-	-	-	-	-	-
6.25.20.00 Siniestros por pagar	-	-	-	138.857	1.185.138	1.185.256
6.25.21.00 Liquidados	-	-	-	-	335.043	335.043
6.25.21.10 Directos	-	-	-	-	335.043	335.043
6.25.21.20 Cedidos	-	-	-	-	-	-
6.25.21.30 Aceptados	-	-	-	-	-	-
6.25.22.00 En proceso de liquidación	-	-	-	-	544.135	544.135
6.25.22.40 Siniestros reportados	-	-	-	-	544.135	544.135
6.25.22.41 Directos	-	-	-	-	3.573.824	3.573.824
6.25.22.42 Cedidos	-	-	-	-	3.029.689	3.029.689
6.25.22.43 Aceptados	-	-	-	-	-	-
6.25.22.50 Siniestros detectados y no reportados	-	-	-	-	-	-
6.25.22.51 Directos	-	-	-	-	-	-
6.25.22.52 Cedidos	-	-	-	-	-	-
6.25.22.53 Aceptados	-	-	-	-	-	-
6.25.23.00 Ocurridos y no reportados	-	-	-	-	-	-
6.25.30.00 Siniestros por pagar periodo anterior	-	-	-	138.857	305.960	306.078
	-	-	-	2.684	304.266	304.449

FID CHILE COMPAÑÍA DE SEGUROS GENERALES S.A.

NOTAS A LOS ESTADOS FINANCIEROS
AL 31 DE DICIEMBRE DE 2021

6.02 Costo de siniestro, continuación

	1	2	3	4	5	6	7	8	9	10	11
6.25.00.00 Costo de siniestros	261.799	5.418	35.793	79.049	4.154	33.015	(4.587)	10.768	(12.974)	119.382	26.048
6.25.01.00 Siniestros pagados	72.430	-	11.821	87	-	3.965	(79)	142.353	1.731	174.054	(8.654)
6.25.02.00 Variación reserva de siniestros	176.930	(2.508)	3.513	(48.647)	(2.467)	34.392	(5.817)	(79.193)	(851)	88.734	35.754
6.25.03.00 Siniestros por pagar brutos	3.131.017	-	96.275	2	-	139.634	-	176.137	210	799.789	643.862
6.25.00.00 Costo de siniestros	249.360	(2.508)	15.334	(48.560)	(2.467)	38.337	(5.896)	63.160	880	263.788	27.100
6.25.10.00 Siniestros pagados	72.430	-	11.821	87	-	3.965	(79)	142.353	1.731	174.054	(8.654)
6.25.11.00 Directos	227.081	-	32.283	294	-	9.812	-	491.687	4.756	789.201	382.068
6.25.12.00 Cedidos	154.651	-	20.462	207	-	5.847	79	349.334	3.025	615.147	390.722
6.25.13.00 Aceptados	-	-	-	-	-	-	-	-	-	-	-
6.25.14.00 Recuperos	-	-	-	-	-	-	-	-	-	-	-
6.25.20.00 Siniestros por pagar	242.941	-	20.109	1	-	34.392	-	58.286	31	120.476	38.542
6.25.21.00 Liquidados	-	-	-	-	-	-	-	-	-	-	-
6.25.21.10 Directos	-	-	-	-	-	-	-	-	-	-	-
6.25.21.20 Cedidos	-	-	-	-	-	-	-	-	-	-	-
6.25.21.30 Aceptados	-	-	-	-	-	-	-	-	-	-	-
6.25.22.00 En proceso de liquidación	235.528	-	19.240	-	-	33.390	-	55.782	-	95.270	36.962
6.25.22.40 Siniestros reportados	235.528	-	19.240	-	-	33.390	-	55.782	-	95.270	36.962
6.25.22.41 Directos	3.081.675	-	90.490	-	-	132.965	-	159.470	-	635.100	616.554
6.25.22.42 Cedidos	2.846.147	-	71.250	-	-	99.575	-	103.688	-	539.830	579.592
6.25.22.43 Aceptados	-	-	-	-	-	-	-	-	-	-	-
6.25.22.50 Siniestros detectados y no reportados	-	-	-	-	-	-	-	-	-	-	-
6.25.22.51 Directos	-	-	-	-	-	-	-	-	-	-	-
6.25.22.52 Cedidos	-	-	-	-	-	-	-	-	-	-	-
6.25.22.53 Aceptados	-	-	-	-	-	-	-	-	-	-	-
6.25.23.00 Ocurridos y no reportados	7.413	-	869	1	-	1.002	-	2.504	31	25.206	1.580
6.25.30.00 Siniestros por pagar periodo anterior	66.011	2.508	16.596	49.648	2.467	-	5.817	137.479	882	30.742	2.788

FID CHILE COMPAÑÍA DE SEGUROS GENERALES S.A.

NOTAS A LOS ESTADOS FINANCIEROS
AL 31 DE DICIEMBRE DE 2021

6.02 Costo de siniestro, continuación

	12	13	14	15	16	17	18	19	20	21	22
Industria, Infraestructura y Comercio											
6.25.00.00 Costo de siniestros	-	55	-	140.142	(2.303)	89.146	1.698	50	82.212	7.404	(1)
6.25.01.00 Siniestros pagados	-	(153)	-	7.618	(30.002)	66.084	-	(1)	88.727	412	388
6.25.02.00 Variación reserva de siniestros	-	(33)	-	295.039	20.635	157.926	2.963	72	134.252	11.164	-
6.25.03.00 Siniestros por pagar brutos	-	-	-	1.095.708	147.532	581.410	97.744	274	1.705.379	102.510	6
6.25.00.00 Costo de siniestros	-	(186)	-	302.657	(9.367)	224.010	2.963	71	222.979	11.576	388
6.25.10.00 Siniestros pagados	-	(153)	-	7.618	(30.002)	66.084	-	(1)	88.727	412	388
6.25.11.00 Directos	-	-	-	44.503	96.086	225.229	-	(1)	249.954	16.209	986
6.25.12.00 Cedidos	-	-	-	36.885	126.088	159.245	-	-	161.227	15.897	598
6.25.13.00 Aceptados	-	-	-	-	-	-	-	-	-	-	-
6.25.14.00 Recuperos	-	-	-	-	-	-	-	-	-	-	-
6.25.20.00 Siniestros por pagar	-	-	-	319.916	22.224	173.404	4.056	83	189.535	15.334	2
6.25.21.00 Liquidados	-	-	-	-	-	-	-	-	-	-	-
6.25.21.10 Directos	-	-	-	-	-	-	-	-	-	-	-
6.25.21.20 Cedidos	-	-	-	-	-	-	-	-	-	-	-
6.25.21.30 Aceptados	-	-	-	-	-	-	-	-	-	-	-
6.25.22.00 En proceso de liquidación	-	-	-	298.270	17.482	116.911	-	-	112.834	2.455	-
6.25.22.40 Siniestros reportados	-	-	-	298.270	17.482	116.911	-	-	112.834	2.455	-
6.25.22.41 Directos	-	-	-	1.021.408	116.549	389.705	65.286	-	1.368.588	30.651	-
6.25.22.42 Cedidos	-	-	-	723.138	99.067	272.794	65.286	-	1.255.754	28.196	-
6.25.22.43 Aceptados	-	-	-	-	-	-	-	-	-	-	-
6.25.22.50 Siniestros detectados y no reportados	-	-	-	-	-	-	-	-	-	-	-
6.25.22.51 Directos	-	-	-	-	-	-	-	-	-	-	-
6.25.22.52 Cedidos	-	-	-	-	-	-	-	-	-	-	-
6.25.22.53 Aceptados	-	-	-	-	-	-	-	-	-	-	-
6.25.23.00 Ocurridos y no reportados	-	-	-	21.646	4.742	56.493	4.056	83	76.701	12.879	2
6.25.30.00 Siniestros por pagar periodo anterior	-	33	-	24.877	1.589	15.478	1.093	11	55.283	4.170	2

FID CHILE COMPAÑÍA DE SEGUROS GENERALES S.A.

NOTAS A LOS ESTADOS FINANCIEROS
AL 31 DE DICIEMBRE DE 2021
6.02 Costo de siniestro, continuación

	23	24	25	26	27	28	29	30	31	32	33
6.25.00.00 Costo de siniestros	1.551	-	-	-	-	-	-	-	6.015	-	-
6.25.01.00 Siniestros pagados	2.974	-	-	-	-	-	-	-	-	14	-
6.25.02.00 Variación reserva de siniestros	3.475	-	-	-	-	-	-	-	12.201	-	-
6.25.03.00 Siniestros por pagar brutos	12.745	-	-	-	-	-	-	-	42.929	-	-
6.25.00.00 Costo de siniestros	6.449	-	-	-	-	-	-	-	12.201	14	-
6.25.10.00 Siniestros pagados	2.974	-	-	-	-	-	-	-	-	14	-
6.25.11.00 Directos	7.459	-	-	-	-	-	-	-	-	14	-
6.25.12.00 Cedidos	4.485	-	-	-	-	-	-	-	-	-	-
6.25.13.00 Aceptados	-	-	-	-	-	-	-	-	-	-	-
6.25.14.00 Recuperos	-	-	-	-	-	-	-	-	-	-	-
6.25.20.00 Siniestros por pagar	4.876	-	-	-	-	-	-	-	15.481	-	-
6.25.21.00 Liquidados	-	-	-	-	-	-	-	-	-	-	-
6.25.21.10 Directos	-	-	-	-	-	-	-	-	-	-	-
6.25.21.20 Cedidos	-	-	-	-	-	-	-	-	-	-	-
6.25.21.30 Aceptados	-	-	-	-	-	-	-	-	-	-	-
6.25.22.00 En proceso de liquidación	-	-	-	-	-	-	-	-	-	-	-
6.25.22.40 Siniestros reportados	-	-	-	-	-	-	-	-	-	-	-
6.25.22.41 Directos	-	-	-	-	-	-	-	-	-	-	-
6.25.22.42 Cedidos	-	-	-	-	-	-	-	-	-	-	-
6.25.22.43 Aceptados	-	-	-	-	-	-	-	-	-	-	-
6.25.22.50 Siniestros detectados y no reportados	-	-	-	-	-	-	-	-	-	-	-
6.25.22.51 Directos	-	-	-	-	-	-	-	-	-	-	-
6.25.22.52 Cedidos	-	-	-	-	-	-	-	-	-	-	-
6.25.22.53 Aceptados	-	-	-	-	-	-	-	-	-	-	-
6.25.23.00 Ocurridos y no reportados	4.876	-	-	-	-	-	-	-	15.481	-	-
6.25.30.00 Siniestros por pagar periodo anterior	1.401	-	-	-	-	-	-	-	3.280	-	-

FID CHILE COMPAÑÍA DE SEGUROS GENERALES S.A.

NOTAS A LOS ESTADOS FINANCIEROS

AL 31 DE DICIEMBRE DE 2021

6.02 Costo de siniestro, continuación

	Industria, Infraestructura y Comercio					Total 99
	34	35	36	50	Total Industria, Infraestructura y Comercio	
6.25.00.00 Costo de siniestros	-	-	211	17.371	1.429.856	4.359.045
6.25.01.00 Siniestros pagados	-	(27.938)	-	42.858	548.689	2.202.203
6.25.02.00 Variación reserva de siniestros	-	27.938	462	15.233	881.167	2.156.842
6.25.03.00 Siniestros por pagar brutos	-	-	621	41.870	8.815.654	16.676.974
6.25.10.00 Costo de siniestros pagados	-	-	462	58.091	1.429.856	4.359.045
6.25.11.00 Directos	-	(27.938)	-	42.858	548.689	2.202.203
6.25.12.00 Cedidos	-	(27.938)	-	129.816	2.679.546	11.129.246
6.25.13.00 Aceptados	-	-	-	86.958	2.130.857	8.927.043
6.25.14.00 Recuperos	-	-	-	-	-	-
6.25.20.00 Siniestros por pagar	-	-	-	-	-	-
6.25.21.00 Liquidados	-	27.938	621	15.413	1.303.661	3.063.957
6.25.21.10 Directos	-	27.938	-	-	27.938	362.981
6.25.21.20 Cedidos	-	27.938	-	-	27.938	362.981
6.25.21.30 Aceptados	-	-	-	-	-	-
6.25.22.00 En proceso de liquidación	-	-	-	5.796	1.029.920	2.035.382
6.25.22.40 Siniestros reportados	-	-	-	5.796	1.029.920	2.035.382
6.25.22.41 Directos	-	-	-	16.560	7.725.001	13.422.969
6.25.22.42 Cedidos	-	-	-	10.764	6.695.081	11.387.587
6.25.22.43 Aceptados	-	-	-	-	-	-
6.25.22.50 Siniestros detectados y no reportados	-	-	-	-	-	-
6.25.22.51 Directos	-	-	-	-	-	-
6.25.22.52 Cedidos	-	-	-	-	-	-
6.25.22.53 Aceptados	-	-	-	-	-	-
6.25.23.00 Ocurridos y no reportados	-	-	621	9.617	245.803	665.594
6.25.30.00 Siniestros por pagar periodo anterior	-	-	159	180	422.494	907.115

FID CHILE COMPAÑÍA DE SEGUROS GENERALES S.A.

NOTAS A LOS ESTADOS FINANCIEROS
AL 31 DE DICIEMBRE DE 2021

6.03 Cuadro de reservas

	Individuales										
	1	2	3	4	5	6	7	8	9	10	11
6.35.10.00 Reserva de riesgo en curso	109.672	987	29.760	75.886	607	-	222	5.277	445	180.764	2.860
6.35.20.00 Reserva de insuficiencia de primas										60.364	
6.35.11.00 Prima retenida no ganada	132.064	1.159	35.476	83.170	663	-	262	5.949	505	221.040	3.095
6.35.11.10 Prima directa no ganada	323.893	4.808	92.829	222.974	3.218	-	570	16.997	1.442	1.473.598	66.180
6.35.11.20 Prima aceptada no ganada											
6.35.11.30 Prima cedida no ganada	191.829	3.649	57.353	139.804	2.555	-	308	11.048	937	1.252.558	63.085
6.35.12.00 Prima retenida ganada	287.084	3.521	76.616	167.795	1.880	43	1.962	12.511	735	376.958	18.091
6.35.12.10 Prima directa ganada	694.487	11.199	195.152	464.122	8.453	93	4.791	35.745	2.126	2.360.128	393.354
6.35.12.20 Prima aceptada ganada											
6.35.12.30 Prima cedida ganada	407.403	7.678	118.536	296.327	6.573	50	2.829	23.234	1.391	1.983.170	375.263
6.35.50.00 Otras reservas técnicas	-	-	-	-	-	-	-	-	-	-	-
6.35.51.00 Test de adecuación de pasivos											
6.35.52.00 Reserva seguros de títulos											
6.35.53.00 Otras reservas técnicas											
6.35.54.00 Reservas voluntarias											
6.35.61.00 Reserva de riesgo en curso bruta	269.967	4.071	78.032	203.752	2.953		482	15.078	1.273	1.262.113	61.788
6.35.62.00 Reserva insuficiencia de primas bruta										410.503	
6.35.63.00 Otras reservas técnicas brutas											

FID CHILE COMPAÑÍA DE SEGUROS GENERALES S.A.

NOTAS A LOS ESTADOS FINANCIEROS
AL 31 DE DICIEMBRE DE 2021
6.03 Cuadro de reservas, continuación

	Individuales										
	12	13	14	15	16	17	18	19	20	21	22
6.35.10.00 Reserva de riesgo en curso	-	1.454		6.226	2.049	9.132	-	-	24.725	-	35
6.35.20.00 Reserva de insuficiencia de primas					684	-					1.993
6.35.11.00 Prima retenida no ganada											
6.35.11.10 Prima directa no ganada	-	1.698	-	7.221	2.402	10.857	-	-	28.333	-	39
6.35.11.20 Prima cedida no ganada	1.995	4.851		20.631	16.016	36.191			72.282		98
6.35.12.00 Prima retenida ganada											
6.35.12.10 Prima directa ganada	1.995	3.153		13.410	13.614	25.334	-	-	43.949	-	59
6.35.12.20 Prima cedida ganada	-	2.705	-	17.785	12.806	53.827	4.159	-	26.431	2.494	53
6.35.50.00 Otras reservas técnicas	7.402	7.726		50.805	64.260	179.422	56.992		72.076	12.391	134
6.35.51.00 Test de adecuación de pasivos											
6.35.52.00 Reserva seguros de títulos	7.402	5.021		33.020	51.454	125.595	52.833		45.645	9.897	81
6.35.53.00 Otras reservas técnicas	-	-	-	-	-	-	-	-	-	-	-
6.35.54.00 Reservas voluntarias											
6.35.61.00 Reserva de riesgo en curso bruta	1.896	4.154		17.789	13.894	30.440			63.103		87
6.35.62.00 Reserva insuficiencia de primas bruta					4.653						4.983
6.35.63.00 Otras reservas técnicas brutas											

FID CHILE COMPAÑÍA DE SEGUROS GENERALES S.A.

NOTAS A LOS ESTADOS FINANCIEROS
AL 31 DE DICIEMBRE DE 2021

6.03 Cuadro de reservas, continuación

	Individuales										
	23	24	25	26	27	28	29	30	31	32	33
6.35.10.00 Reserva de riesgo en curso	860								3.694	67.601	
6.35.20.00 Reserva de insuficiencia de primas	-								-	-	
6.35.11.00 Prima retenida no ganada	984								4.624	85.356	
6.35.11.10 Prima directa no ganada	2.459								13.212	85.356	
6.35.11.20 Prima aceptada no ganada											
6.35.11.30 Prima cedida no ganada	1.475								8.588		
6.35.12.00 Prima retenida ganada	1.576								8.954	83.271	
6.35.12.10 Prima directa ganada	3.941								25.579	83.271	
6.35.12.20 Prima aceptada ganada											
6.35.12.30 Prima cedida ganada	2.365								16.625		
6.35.50.00 Otras reservas técnicas	-								-	-	
6.35.51.00 Test de adecuación de pasivos											
6.35.52.00 Reserva seguros de títulos											
6.35.53.00 Otras reservas técnicas											
6.35.54.00 Reservas voluntarias											
6.35.61.00 Reserva de riesgo en curso bruta	2.151								10.554	67.601	
6.35.62.00 Reserva insuficiencia de primas bruta	-								-		
6.35.63.00 Otras reservas técnicas brutas											

FID CHILE COMPAÑÍA DE SEGUROS GENERALES S.A.

NOTAS A LOS ESTADOS FINANCIEROS
AL 31 DE DICIEMBRE DE 2021

6.03 Cuadro de reservas, continuación

	Individuales				Total Individuales
	34	35	36	50	
6.35.10.00 Reserva de riesgo en curso			4.071	309	526.636
6.35.20.00 Reserva de insuficiencia de primas					63.041
6.35.11.00 Prima retenida no ganada	-	-	4.497	352	629.746
6.35.11.10 Prima directa no ganada			4.497	1.005	2.465.102
6.35.11.20 Prima aceptada no ganada					-
6.35.11.30 Prima cedida no ganada				653	1.835.356
6.35.12.00 Prima retenida ganada	-	-	6.604	2.186	1.170.047
6.35.12.10 Prima directa ganada			6.604	6.247	4.746.500
6.35.12.20 Prima aceptada ganada					-
6.35.12.30 Prima cedida ganada			-	4.061	3.576.453
6.35.50.00 Otras reservas técnicas	-	-	-	-	-
6.35.51.00 Test de adecuación de pasivos					-
6.35.52.00 Reserva seguros de títulos					-
6.35.53.00 Otras reservas técnicas					-
6.35.54.00 Reservas voluntarias					-
6.35.61.00 Reserva de riesgo en curso bruta			4.071	884	2.116.133
6.35.62.00 Reserva insuficiencia de primas bruta					420.139
6.35.63.00 Otras reservas técnicas brutas					-

FID CHILE COMPAÑÍA DE SEGUROS GENERALES S.A.

NOTAS A LOS ESTADOS FINANCIEROS
AL 31 DE DICIEMBRE DE 2021

6.03 Cuadro de reservas, continuación

	Colectivos											
	1	2	3	4	5	6	7	8	9	10	11	
6.35.10.00 Reserva de riesgo en curso	12.455	101	3.576	9.361	-	-	63	-	-	98.496	-	-
6.35.20.00 Reserva de insuficiencia de primas										32.892		
6.35.11.00 Prima retenida no ganada	14.602	120	4.230	10.187	-	-	74	-	-	116.618	-	-
6.35.11.10 Prima directa no ganada	47.137	425	13.619	42.521	-	-	423	-	-	776.205	-	-
6.35.11.20 Prima aceptada no ganada												
6.35.11.30 Prima cedida no ganada	32.535	305	9.389	32.334	-	-	349	-	-	659.587	-	-
6.35.12.00 Prima retenida ganada	39.976	571	10.898	30.160	152	-	105	489	-	415.383	-	-
6.35.12.10 Prima directa ganada	147.735	1.513	43.579	105.899	379	-	602	1.397	-	2.668.514	-	-
6.35.12.20 Prima cedida ganada												
6.35.12.30 Prima cedida ganada	107.759	942	32.681	75.739	227	-	497	908	-	2.253.131	-	-
6.35.50.00 Otras reservas técnicas	-	-	-	-	-	-	-	-	-	-	-	-
6.35.51.00 Test de adecuación de pasivos												
6.35.52.00 Reserva seguros de títulos												
6.35.53.00 Otras reservas técnicas												
6.35.54.00 Reservas voluntarias												
6.35.61.00 Reserva de riesgo en curso bruta	40.650	357	11.571	38.858	-	-	359	-	-	668.488	-	-
6.35.62.00 Reserva insuficiencia de primas bruta										223.678		
6.35.63.00 Otras reservas técnicas brutas												

FID CHILE COMPAÑÍA DE SEGUROS GENERALES S.A.

NOTAS A LOS ESTADOS FINANCIEROS
AL 31 DE DICIEMBRE DE 2021

6.03 Cuadro de reservas, continuación

	12	13	14	15	16	17	18	19	20	21	22
		15		-	8.311				9.913		
6.35.10.00 Reserva de riesgo en curso					2.775						
6.35.20.00 Reserva de insuficiencia de primas		18	-	-	10.706	-	-	-	11.194	-	-
6.35.11.00 Prima retenida no ganada		52			71.374				27.985		
6.35.11.10 Prima directa no ganada											
6.35.11.20 Prima aceptada no ganada		34			60.668				16.791		
6.35.11.30 Prima cedida no ganada		46		3.406	88.133				34.751		
6.35.12.00 Prima retenida ganada		131		9.733	497.990				86.877		
6.35.12.10 Prima directa ganada											
6.35.12.20 Prima aceptada ganada											
6.35.12.30 Prima cedida ganada		85		6.327	409.857				52.126		
6.35.50.00 Otras reservas técnicas		-		-	-				-		
6.35.51.00 Test de adecuación de pasivos											
6.35.52.00 Reserva seguros de títulos											
6.35.53.00 Otras reservas técnicas											
6.35.54.00 Reservas voluntarias											
6.35.61.00 Reserva de riesgo en curso bruta		43		-	60.388				24.783		
6.35.62.00 Reserva insuficiencia de primas bruta					18.875						
6.35.63.00 Otras reservas técnicas brutas											

FID CHILE COMPAÑÍA DE SEGUROS GENERALES S.A.

NOTAS A LOS ESTADOS FINANCIEROS
AL 31 DE DICIEMBRE DE 2021
6.03 Cuadro de reservas, continuación

		Colectivos										
		23	24	25	26	27	28	29	30	31	32	33
6.35.10.00	Reserva de riesgo en curso	104								10.025		
6.35.20.00	Reserva de insuficiencia de primas	-								-		
6.35.11.00	Prima retenida no ganada	117	-	-	-	-	-	-	-	13.285	-	-
6.35.11.10	Prima directa no ganada	294								37.956		
6.35.11.20	Prima aceptada no ganada											
6.35.11.30	Prima cedida no ganada	177								24.671		
6.35.12.00	Prima retenida ganada	6.860	-	-	-	-	-	-	-	21.324	-	-
6.35.12.10	Prima directa ganada	29.657								60.928		
6.35.12.20	Prima aceptada ganada											
6.35.12.30	Prima cedida ganada	22.797								39.604		
6.35.50.00	Otras reservas técnicas	-	-	-	-	-	-	-	-	-	-	-
6.35.51.00	Test de adecuación de pasivos											
6.35.52.00	Reserva seguros de títulos											
6.35.53.00	Otras reservas técnicas											
6.35.54.00	Reservas voluntarias											
6.35.61.00	Reserva de riesgo en curso bruta	259								28.643		
6.35.62.00	Reserva insuficiencia de primas bruta	-								-		
6.35.63.00	Otras reservas técnicas brutas											

FID CHILE COMPAÑÍA DE SEGUROS GENERALES S.A.

NOTAS A LOS ESTADOS FINANCIEROS
AL 31 DE DICIEMBRE DE 2021

6.03 Cuadro de reservas, continuación

	Colectivos				Total Colectivos
	34	35	36	50	
6.35.10.00 Reserva de riesgo en curso			24		152.444
6.35.20.00 Reserva de insuficiencia de primas					35.667
6.35.11.00 Prima retenida no ganada	-	-	25	-	181.176
6.35.11.10 Prima directa no ganada			25	-	1.018.016
6.35.11.20 Prima aceptada no ganada					-
6.35.11.30 Prima cedida no ganada					836.840
6.35.12.00 Prima retenida ganada	-	-	148	-	652.402
6.35.12.10 Prima directa ganada			148	-	3.655.082
6.35.12.20 Prima aceptada ganada					-
6.35.12.30 Prima cedida ganada					3.002.680
6.35.50.00 Otras reservas técnicas	-	-	-	-	-
6.35.51.00 Test de adecuación de pasivos					-
6.35.52.00 Reserva seguros de títulos					-
6.35.53.00 Otras reservas técnicas					-
6.35.54.00 Reservas voluntarias					-
6.35.61.00 Reserva de riesgo en curso bruta			24		874.423
6.35.62.00 Reserva insuficiencia de primas bruta					242.553
6.35.63.00 Otras reservas técnicas brutas					-

FID CHILE COMPAÑÍA DE SEGUROS GENERALES S.A.

 NOTAS A LOS ESTADOS FINANCIEROS
 AL 31 DE DICIEMBRE DE 2021

6.03 Cuadro de reservas, continuación

Cartera hipotecaria											
	1	2	3	4	5	6	7	8	9	10	11
6.35.10.00 Reserva de riesgo en curso											
6.35.20.00 Reserva de insuficiencia de primas											
6.35.11.00 Prima retenida no ganada											
6.35.11.1.0 Prima directa no ganada											
6.35.11.2.0 Prima aceptada no ganada											
6.35.11.3.0 Prima cedida no ganada											
6.35.12.00 Prima retenida ganada											
6.35.12.1.0 Prima directa ganada											
6.35.12.2.0 Prima aceptada ganada											
6.35.12.3.0 Prima cedida ganada											
6.35.50.00 Otras reservas técnicas											
6.35.51.00 Test de adecuación de pasivos											
6.35.52.00 Reserva seguros de títulos											
6.35.53.00 Otras reservas técnicas											
6.35.54.00 Reservas voluntarias											
6.35.61.00 Reserva de riesgo en curso bruta											
6.35.62.00 Reserva insuficiencia de primas bruta											
6.35.63.00 Otras reservas técnicas brutas											

FID CHILE COMPAÑÍA DE SEGUROS GENERALES S.A.

NOTAS A LOS ESTADOS FINANCIEROS

AL 31 DE DICIEMBRE DE 2021

6.03 Cuadro de reservas, continuación

Cartera hipotecaria											
	12	13	14	15	16	17	18	19	20	21	22
6.35.10.00 Reserva de riesgo en curso											
6.35.20.00 Reserva de insuficiencia de primas											
6.35.11.00 Prima retenida no ganada											
6.35.11.1.0 Prima directa no ganada											
6.35.11.2.0 Prima aceptada no ganada											
6.35.11.3.0 Prima cedida no ganada											
6.35.12.00 Prima retenida ganada											
6.35.12.1.0 Prima directa ganada											
6.35.12.2.0 Prima aceptada ganada											
6.35.12.3.0 Prima cedida ganada											
6.35.50.00 Otras reservas técnicas											
6.35.51.00 Test de adecuación de pasivos											
6.35.52.00 Reserva seguros de títulos											
6.35.53.00 Otras reservas técnicas											
6.35.54.00 Reservas voluntarias											
6.35.61.00 Reserva de riesgo en curso bruta											
6.35.62.00 Reserva insuficiencia de primas bruta											
6.35.63.00 Otras reservas técnicas brutas											

FID CHILE COMPAÑÍA DE SEGUROS GENERALES S.A.

NOTAS A LOS ESTADOS FINANCIEROS

AL 31 DE DICIEMBRE DE 2021

6.03 Cuadro de reservas, continuación

		Cartera hipotecaria										
		23	24	25	26	27	28	29	30	31	32	33
6.35.10.00	Reserva de riesgo en curso											
6.35.20.00	Reserva de insuficiencia de primas											
6.35.11.00	Prima retenida no ganada	-	-	-	-	-	-	-	-	-	-	-
6.35.11.10	Prima directa no ganada											
6.35.11.20	Prima aceptada no ganada											
6.35.11.30	Prima cedida no ganada											
6.35.12.00	Prima retenida ganada	-	-	-	-	-	-	-	-	-	-	-
6.35.12.10	Prima directa ganada											
6.35.12.20	Prima aceptada ganada											
6.35.12.30	Prima cedida ganada											
6.35.50.00	Otras reservas técnicas	-	-	-	-	-	-	-	-	-	-	-
6.35.51.00	Test de adecuación de pasivos											
6.35.52.00	Reserva seguros de títulos											
6.35.53.00	Otras reservas técnicas											
6.35.54.00	Reservas voluntarias											
6.35.61.00	Reserva de riesgo en curso bruta											
6.35.62.00	Reserva insuficiencia de primas bruta											
6.35.63.00	Otras reservas técnicas brutas											

FID CHILE COMPAÑÍA DE SEGUROS GENERALES S.A.

NOTAS A LOS ESTADOS FINANCIEROS
AL 31 DE DICIEMBRE DE 2021

6.03 Cuadro de reservas, continuación

	Cartera hipotecaria				Total Cartera Hipotecaria
	34	35	36	50	
6.35.10.00 Reserva de riesgo en curso					-
6.35.20.00 Reserva de insuficiencia de primas					-
6.35.11.00 Prima retenida no ganada	-	-	-	-	-
6.35.11.10 Prima directa no ganada					-
6.35.11.20 Prima aceptada no ganada					-
6.35.11.30 Prima cedida no ganada					-
6.35.12.00 Prima retenida ganada	-	-	-	-	-
6.35.12.10 Prima directa ganada					-
6.35.12.20 Prima aceptada ganada					-
6.35.12.30 Prima cedida ganada					-
6.35.50.00 Otras reservas técnicas	-	-	-	-	-
6.35.51.00 Test de adecuación de pasivos					-
6.35.52.00 Reserva seguros de títulos					-
6.35.53.00 Otras reservas técnicas					-
6.35.54.00 Reservas voluntarias					-
6.35.61.00 Reserva de riesgo en curso bruta					-
6.35.62.00 Reserva insuficiencia de primas bruta					-
6.35.63.00 Otras reservas técnicas brutas					-

FID CHILE COMPAÑÍA DE SEGUROS GENERALES S.A.

NOTAS A LOS ESTADOS FINANCIEROS
AL 31 DE DICIEMBRE DE 2021

6.03 Cuadro de reservas, continuación

	1	2	3	4	5	6	7	8	9	10	11
	Cartera consumo										
6.35.10.00 Reserva de riesgo en curso											
6.35.20.00 Reserva de insuficiencia de primas											
6.35.11.00 Prima retenida no ganada											
6.35.11.10 Prima directa no ganada											
6.35.11.20 Prima aceptada no ganada											
6.35.11.30 Prima cedida no ganada											
6.35.12.00 Prima retenida ganada											
6.35.12.10 Prima directa ganada											
6.35.12.20 Prima aceptada ganada											
6.35.12.30 Prima cedida ganada											
6.35.50.00 Otras reservas técnicas											
6.35.51.00 Test de adecuación de pasivos											
6.35.52.00 Reserva seguros de títulos											
6.35.53.00 Otras reservas técnicas											
6.35.54.00 Reservas voluntarias											
6.35.61.00 Reserva de riesgo en curso bruta											
6.35.62.00 Reserva insuficiencia de primas bruta											
6.35.63.00 Otras reservas técnicas brutas											

FID CHILE COMPAÑÍA DE SEGUROS GENERALES S.A.

NOTAS A LOS ESTADOS FINANCIEROS
AL 31 DE DICIEMBRE DE 2021

6.03 Cuadro de reservas, continuación

	12	13	14	15	16	17	18	19	20	21	22
6.35.10.00 Reserva de riesgo en curso											
6.35.20.00 Reserva de insuficiencia de primas											
6.35.11.00 Prima retenida no ganada											
6.35.11.10 Prima directa no ganada											
6.35.11.20 Prima aceptada no ganada											
6.35.11.30 Prima cedida no ganada											
6.35.12.00 Prima retenida ganada									1.570	-	-
6.35.12.10 Prima directa ganada									3.935		
6.35.12.20 Prima aceptada ganada											
6.35.12.30 Prima cedida ganada											
6.35.50.00 Otras reservas técnicas											
6.35.51.00 Test de adecuación de pasivos											
6.35.52.00 Reserva seguros de títulos											
6.35.53.00 Otras reservas técnicas											
6.35.54.00 Reservas voluntarias											
6.35.61.00 Reserva de riesgo en curso bruta											
6.35.62.00 Reserva insuficiencia de primas bruta											
6.35.63.00 Otras reservas técnicas brutas											

FID CHILE COMPAÑÍA DE SEGUROS GENERALES S.A.

NOTAS A LOS ESTADOS FINANCIEROS
AL 31 DE DICIEMBRE DE 2021

6.03 Cuadro de reservas, continuación

	Cartera consumo											
	23	24	25	26	27	28	29	30	31	32	33	
6.35.10.00 Reserva de riesgo en curso												
6.35.20.00 Reserva de insuficiencia de primas												
6.35.11.00 Prima retenida no ganada												
6.35.11.10 Prima directa no ganada												
6.35.11.20 Prima aceptada no ganada												
6.35.11.30 Prima cedida no ganada												
6.35.12.00 Prima retenida ganada												
6.35.12.10 Prima directa ganada												
6.35.12.20 Prima aceptada ganada												
6.35.12.30 Prima cedida ganada												
6.35.50.00 Otras reservas técnicas												
6.35.51.00 Test de adecuación de pasivos												
6.35.52.00 Reserva seguros de títulos												
6.35.53.00 Otras reservas técnicas												
6.35.54.00 Reservas voluntarias												
6.35.61.00 Reserva de riesgo en curso bruta												
6.35.62.00 Reserva insuficiencia de primas bruta												
6.35.63.00 Otras reservas técnicas brutas												

FID CHILE COMPAÑÍA DE SEGUROS GENERALES S.A.

NOTAS A LOS ESTADOS FINANCIEROS
AL 31 DE DICIEMBRE DE 2021

6.03 Cuadro de reservas, continuación

	Cartera consumo				Total Cartera Consumo
	34	35	36	50	
6.35.10.00 Reserva de riesgo en curso					-
6.35.20.00 Reserva de insuficiencia de primas					-
6.35.11.00 Prima retenida no ganada	-	-	-	-	-
6.35.11.10 Prima directa no ganada					-
6.35.11.20 Prima aceptada no ganada					-
6.35.11.30 Prima cedida no ganada					-
6.35.12.00 Prima retenida ganada	-	-	-	-	1.570
6.35.12.10 Prima directa ganada					3.935
6.35.12.20 Prima aceptada ganada					-
6.35.12.30 Prima cedida ganada					2.365
6.35.50.00 Otras reservas técnicas	-	-	-	-	-
6.35.51.00 Test de adecuación de pasivos					-
6.35.52.00 Reserva seguros de títulos					-
6.35.53.00 Otras reservas técnicas					-
6.35.54.00 Reservas voluntarias					-
6.35.61.00 Reserva de riesgo en curso bruta					-
6.35.62.00 Reserva insuficiencia de primas bruta					-
6.35.63.00 Otras reservas técnicas brutas					-

FID CHILE COMPAÑÍA DE SEGUROS GENERALES S.A.

NOTAS A LOS ESTADOS FINANCIEROS

AL 31 DE DICIEMBRE DE 2021

6.03 Cuadro de reservas, continuación

	Otra cartera										
	1	2	3	4	5	6	7	8	9	10	11
6.35.10.00 Reserva de riesgo en curso	592	-	86	171	-	-	-	-	-	299.764	-
6.35.20.00 Reserva de insuficiencia de primas	-	-	-	-	-	-	-	-	-	100.104	-
6.35.11.00 Prima retenida no ganada	711	-	101	186	-	40.811	-	-	-	40.811	-
6.35.11.10 Prima directa no ganada	2.501	-	245	465	-	-	-	-	-	1.888.233	-
6.35.11.20 Prima aceptada no ganada	-	-	-	-	-	-	-	-	-	-	-
6.35.11.30 Prima cedida no ganada	1.790	-	144	279	-	-	-	-	-	1.847.422	-
6.35.12.00 Prima retenida ganada	2.739	-	311	773	-	-	-	-	-	1.474.712	-
6.35.12.10 Prima directa ganada	5.171	-	811	2.439	-	-	-	-	-	8.886.206	-
6.35.12.20 Prima aceptada ganada	-	-	-	-	-	-	-	-	-	-	-
6.35.12.30 Prima cedida ganada	2.432	-	500	1.666	-	-	-	-	-	7.411.494	-
6.35.50.00 Otras reservas técnicas	-	-	-	-	-	-	-	-	-	-	-
6.35.51.00 Test de adecuación de pasivos	-	-	-	-	-	-	-	-	-	-	-
6.35.52.00 Reserva seguros de títulos	-	-	-	-	-	-	-	-	-	-	-
6.35.53.00 Otras reservas técnicas	-	-	-	-	-	-	-	-	-	-	-
6.35.54.00 Reservas voluntarias	-	-	-	-	-	-	-	-	-	-	-
6.35.61.00 Reserva de riesgo en curso bruta	2.120	-	206	427	-	-	-	-	-	3.629.374	-
6.35.62.00 Reserva insuficiencia de primas bruta	-	-	-	-	-	-	-	-	-	680.748	-
6.35.63.00 Otras reservas técnicas brutas	-	-	-	-	-	-	-	-	-	-	-

FID CHILE COMPAÑÍA DE SEGUROS GENERALES S.A.

NOTAS A LOS ESTADOS FINANCIEROS
AL 31 DE DICIEMBRE DE 2021

6.03 Cuadro de reservas, continuación

	12	13	14	15	16	17	18	19	20	21	22	
						Otra cartera						
6.35.10.00 Reserva de riesgo en curso	-	-	-	-	74.968	-	-	-	-	-	-	
6.35.20.00 Reserva de insuficiencia de primas	-	-	-	-	25.035	-	-	-	-	-	-	
6.35.11.00 Prima retenida no ganada	-	-	-	-	10.234	-	-	-	-	-	-	
6.35.11.10 Prima directa no ganada	-	-	-	-	472.265	-	-	-	-	-	-	
6.35.11.20 Prima aceptada no ganada	-	-	-	-	-	-	-	-	-	-	-	
6.35.11.30 Prima cedida no ganada	-	-	-	-	462.031	-	-	-	-	-	-	
6.35.12.00 Prima retenida ganada	-	-	-	11	366.701	-	-	-	-	-	-	
6.35.12.10 Prima directa ganada	-	-	-	31	2.221.698	-	-	-	-	-	-	
6.35.12.20 Prima aceptada ganada	-	-	-	-	-	-	-	-	-	-	-	
6.35.12.30 Prima cedida ganada	-	-	-	-	-	-	-	-	-	-	-	
6.35.50.00 Otras reservas técnicas	-	-	-	20	1.852.997	-	-	-	-	-	-	
6.35.51.00 Test de adecuación de pasivos	-	-	-	-	-	-	-	-	-	-	-	
6.35.52.00 Reserva seguros de títulos	-	-	-	-	-	-	-	-	-	-	-	
6.35.53.00 Otras reservas técnicas	-	-	-	-	-	-	-	-	-	-	-	
6.35.54.00 Reservas voluntarias	-	-	-	-	-	-	-	-	-	-	-	
6.35.61.00 Reserva de riesgo en curso bruta	-	-	-	-	907.526	-	-	-	-	-	-	
6.35.62.00 Reserva insuficiencia de primas bruta	-	-	-	-	170.249	-	-	-	-	-	-	
6.35.63.00 Otras reservas técnicas brutas	-	-	-	-	-	-	-	-	-	-	-	

FID CHILE COMPAÑÍA DE SEGUROS GENERALES S.A.

NOTAS A LOS ESTADOS FINANCIEROS
AL 31 DE DICIEMBRE DE 2021

6.03 Cuadro de reservas, continuación

	23	24	25	26	27	28	29	30	31	32	33
	Otra cartera										
6.35.10.00	-	-	-	-	-	-	-	-	-	-	-
6.35.20.00	-	-	-	-	-	-	-	-	-	-	-
6.35.11.00 Prima retenida no ganada	-	-	-	-	-	-	-	-	-	-	-
6.35.11.10	-	-	-	-	-	-	-	-	-	-	-
6.35.11.20	-	-	-	-	-	-	-	-	-	-	-
6.35.11.30	-	-	-	-	-	-	-	-	-	-	-
6.35.12.00 Prima retenida ganada	-	-	-	-	-	-	-	-	11	-	-
6.35.12.10	-	-	-	-	-	-	-	-	31	-	-
6.35.12.20	-	-	-	-	-	-	-	-	-	-	-
6.35.12.30	-	-	-	-	-	-	-	-	-	20	-
6.35.50.00 Otras reservas técnicas	-	-	-	-	-	-	-	-	-	-	-
6.35.51.00	-	-	-	-	-	-	-	-	-	-	-
6.35.52.00	-	-	-	-	-	-	-	-	-	-	-
6.35.53.00	-	-	-	-	-	-	-	-	-	-	-
6.35.54.00	-	-	-	-	-	-	-	-	-	-	-
6.35.61.00	-	-	-	-	-	-	-	-	-	-	-
6.35.62.00	-	-	-	-	-	-	-	-	-	-	-
6.35.63.00	-	-	-	-	-	-	-	-	-	-	-

FID CHILE COMPAÑÍA DE SEGUROS GENERALES S.A.

NOTAS A LOS ESTADOS FINANCIEROS
AL 31 DE DICIEMBRE DE 2021

6.03 Cuadro de reservas, continuación

	Otra cartera				Total Otra Cartera	Total Masivo
	34	35	36	50		
6.35.10.00 Reserva de riesgo en curso	-	-	-	441.296	816.877	816.877
6.35.20.00 Reserva de insuficiencia de primas	-	-	-	-	125.139	125.139
6.35.11.00 Prima retenida no ganada	-	-	-	444.447	496.490	496.490
6.35.11.10 Prima directa no ganada	-	-	-	444.447	2.808.156	2.808.156
6.35.11.20 Prima aceptada no ganada	-	-	-	-	-	-
6.35.11.30 Prima cedida no ganada	-	-	-	-	2.311.666	2.311.666
6.35.12.00 Prima retenida ganada	-	-	8	708.692	2.555.958	2.557.528
6.35.12.10 Prima directa ganada	-	-	8	708.692	11.825.087	11.829.022
6.35.12.20 Prima aceptada ganada	-	-	-	-	-	-
6.35.12.30 Prima cedida ganada	-	-	-	-	9.269.129	9.271.494
6.35.50.00 Otras reservas técnicas	-	-	-	-	-	-
6.35.51.00 Test de adecuación de pasivos	-	-	-	-	-	-
6.35.52.00 Reserva seguros de títulos	-	-	-	-	-	-
6.35.53.00 Otras reservas técnicas	-	-	-	-	-	-
6.35.54.00 Reservas voluntarias	-	-	-	-	-	-
6.35.61.00 Reserva de riesgo en curso bruta	-	-	-	441.296	4.980.949	4.980.949
6.35.62.00 Reserva insuficiencia de primas bruta	-	-	-	-	850.997	850.997
6.35.63.00 Otras reservas técnicas brutas	-	-	-	-	-	-

FID CHILE COMPAÑÍA DE SEGUROS GENERALES S.A.

NOTAS A LOS ESTADOS FINANCIEROS
AL 31 DE DICIEMBRE DE 2021

6.03 Cuadro de reservas, continuación

	Industria, Infraestructura y Comercio										
	1	2	3	4	5	6	7	8	9	10	11
6.35.10.00 Reserva de riesgo en curso	680.709	33.610	200.330	864.118	38.603	-	1.423	85.347	68	401.256	60.841
6.35.20.00 Reserva de insuficiencia de primas	788.078	39.078	236.011	933.732	42.469	-	1.524	92.503	71	133.995	-
6.35.11.00 Prima retenida no ganada	6.433.584	228.131	957.868	7.033.349	274.300	-	57.320	269.945	201	1.947.851	1.209.234
6.35.11.10 Prima directa no ganada											
6.35.11.20 Prima aceptada no ganada											
6.35.11.30 Prima cedida no ganada	5.645.506	189.053	721.857	6.099.617	231.831	-	55.796	177.442	130	1.504.279	1.143.297
6.35.12.00 Prima retenida ganada	1.437.898	80.764	432.310	1.344.645	69.399	-	11.516	215.770	189	349.062	103.944
6.35.12.10 Prima directa ganada	9.953.683	661.308	1.685.025	10.256.170	745.480	-	89.061	628.065	542	2.264.629	1.767.312
6.35.12.20 Prima aceptada ganada											
6.35.12.30 Prima cedida ganada	8.515.785	580.544	1.252.715	8.911.525	676.081	-	77.545	412.295	353	1.915.567	1.663.368
6.35.50.00 Otras reservas técnicas	-	-	-	-	-	-	-	-	-	-	-
6.35.51.00 Test de adecuación de pasivos	-	-	-	-	-	-	-	-	-	-	-
6.35.52.00 Reserva seguros de títulos	-	-	-	-	-	-	-	-	-	-	-
6.35.53.00 Otras reservas técnicas	-	-	-	-	-	-	-	-	-	-	-
6.35.54.00 Reservas voluntarias	-	-	-	-	-	-	-	-	-	-	-
6.35.61.00 Reserva de riesgo en curso bruta	6.034.355	204.482	829.035	6.713.788	253.175	-	54.607	248.767	194	2.679.446	1.110.002
6.35.62.00 Reserva insuficiencia de primas bruta	-	-	-	-	-	-	-	-	-	911.226	-
6.35.63.00 Otras reservas técnicas brutas	-	-	-	-	-	-	-	-	-	-	-

FID CHILE COMPAÑÍA DE SEGUROS GENERALES S.A.

**NOTAS A LOS ESTADOS FINANCIEROS
AL 31 DE DICIEMBRE DE 2021**

6.03 Cuadro de reservas, continuación

		Industria, Infraestructura y Comercio										
	12	13	14	15	16	17	18	19	20	21	22	
6.35.10.00 Reserva de riesgo en curso	-	825	-	-	37.409	152.456	8.293	-	212.840	19.780	9	
6.35.20.00 Reserva de insuficiencia de primas	-	-	-	-	12.492	-	-	-	-	194.825	513	
6.35.11.00 Prima retenida no ganada		982	-	300.191	42.810	178.535	9.872	-	242.432	22.586	11	
6.35.11.10 Prima directa no ganada	70.871	2.807	-	1.238.495	284.263	595.118	60.206	-	1.844.979	185.360	26	
6.35.11.20 Prima aceptada no ganada												
6.35.11.30 Prima cedida no ganada	70.871	1.825	-	938.304	241.453	416.583	50.334	-	1.602.547	162.774	15	
6.35.12.00 Prima retenida ganada		1.042	-	368.446	47.787	313.380	26.356	476	504.482	78.059	15	
6.35.12.10 Prima directa ganada	158.614	2.977	21.540	2.364.240	315.635	1.059.672	270.139	1.587	2.062.197	437.747	38	
6.35.12.20 Prima aceptada ganada												
6.35.12.30 Prima cedida ganada	158.614	1.935	21.540	1.995.794	267.848	746.292	243.783	1.111	1.557.715	359.688	23	
6.35.50.00 Otras reservas técnicas												
6.35.51.00 Test de adecuación de pasivos	-	-	-	-	-	-	-	-	-	-	-	
6.35.52.00 Reserva seguros de títulos	-	-	-	-	-	-	-	-	-	-	-	
6.35.53.00 Otras reservas técnicas	-	-	-	-	-	-	-	-	-	-	-	
6.35.54.00 Reservas voluntarias	-	-	-	-	-	-	-	-	-	-	-	
6.35.61.00 Reserva de riesgo en curso bruta	68.090	2.357	-	2.040.035	251.750	508.186	52.408	-	1.663.623	160.388	22	
6.35.62.00 Reserva insuficiencia de primas bruta	-	-	-	-	84.954	-	-	-	-	948.910	1.281	
6.35.63.00 Otras reservas técnicas brutas	-	-	-	-	-	-	-	-	-	-	-	

FID CHILE COMPAÑÍA DE SEGUROS GENERALES S.A.

NOTAS A LOS ESTADOS FINANCIEROS
AL 31 DE DICIEMBRE DE 2021

6.03 Cuadro de reservas, continuación

	Industria, Infraestructura y Comercio										
	23	24	25	26	27	28	29	30	31	32	33
6.35.10.00 Reserva de riesgo en curso	13.248	-	-	-	-	-	-	-	83.754	-	-
6.35.20.00 Reserva de insuficiencia de primas	-	-	-	-	-	-	-	-	-	-	-
6.35.11.00 Prima retenida no ganada	15.117	-	-	-	-	-	-	-	94.647	-	-
6.35.11.10 Prima directa no ganada	38.491	-	-	-	-	-	-	-	197.549	-	-
6.35.11.20 Prima aceptada no ganada	-	-	-	-	-	-	-	-	-	-	-
6.35.11.30 Prima cedida no ganada	23.374	-	-	-	-	-	-	-	102.902	-	-
6.35.12.00 Prima retenida ganada	31.845	-	-	-	-	-	-	-	94.966	-	-
6.35.12.10 Prima directa ganada	87.821	-	-	-	-	-	-	-	264.340	-	-
6.35.12.20 Prima aceptada ganada	-	-	-	-	-	-	-	-	-	-	-
6.35.12.30 Prima cedida ganada	55.976	-	-	-	-	-	-	-	169.374	-	-
6.35.50.00 Otras reservas técnicas	-	-	-	-	-	-	-	-	-	-	-
6.35.51.00 Test de adecuación de pasivos	-	-	-	-	-	-	-	-	-	-	-
6.35.52.00 Reserva seguros de títulos	-	-	-	-	-	-	-	-	-	-	-
6.35.53.00 Otras reservas técnicas	-	-	-	-	-	-	-	-	-	-	-
6.35.54.00 Reservas voluntarias	-	-	-	-	-	-	-	-	-	-	-
6.35.61.00 Reserva de riesgo en curso bruta	33.737	-	-	-	-	-	-	-	166.428	-	-
6.35.62.00 Reserva insuficiencia de primas bruta	-	-	-	-	-	-	-	-	-	-	-
6.35.63.00 Otras reservas técnicas brutas	-	-	-	-	-	-	-	-	-	-	-

FID CHILE COMPAÑÍA DE SEGUROS GENERALES S.A.

**NOTAS A LOS ESTADOS FINANCIEROS
AL 31 DE DICIEMBRE DE 2021**

6.03 Cuadro de reservas, continuación

	Industria, Infraestructura y Comercio				Total 99
	34	35	36	50	
6.35.10.00 Reserva de riesgo en curso		-	2.613	116.691	4.765.596
6.35.20.00 Reserva de insuficiencia de primas		-	-	-	565.672
6.35.11.00 Prima retenida no ganada		-	2.713	123.084	4.983.367
6.35.11.10 Prima directa no ganada		-	2.713	222.021	29.445.956
6.35.11.20 Prima aceptada no ganada		-	-	-	-
6.35.11.30 Prima cedida no ganada		-	-	98.937	24.462.589
6.35.12.00 Prima retenida ganada		-	3.934	49.086	9.945.348
6.35.12.10 Prima directa ganada		-	3.934	129.397	55.461.757
6.35.12.20 Prima aceptada ganada		-	-	-	-
6.35.12.30 Prima cedida ganada		-	-	80.311	45.516.409
6.35.50.00 Otras reservas técnicas		-	-	-	-
6.35.51.00 Test de adecuación de pasivos		-	-	-	-
6.35.52.00 Reserva seguros de títulos		-	-	-	-
6.35.53.00 Otras reservas técnicas		-	-	-	-
6.35.54.00 Reservas voluntarias		-	-	-	-
6.35.61.00 Reserva de riesgo en curso bruta		-	2.613	203.756	31.252.749
6.35.62.00 Reserva insuficiencia de primas bruta		-	-	-	3.460.060
6.35.63.00 Otras reservas técnicas brutas		-	-	-	-

FID CHILE COMPAÑÍA DE SEGUROS GENERALES S.A.

 NOTAS A LOS ESTADOS FINANCIEROS
 AL 31 DE DICIEMBRE DE 2021

6.04.01 Cuadro de datos estadísticos por ramo

	Individuales										
	1	2	3	4	5	6	7	8	9	10	11
6.04.01.01 Número de siniestros por ramo	50	-	58	3	-	5	-	8	5	1.348	7
6.04.01.02 Número de pólizas por ramo contratadas en el periodo	1.501	24	1.480	988	18	-	12	325	445	4.711	40
6.04.01.03 Total pólizas vigentes por ramo	1.729	27	1.713	971	20	-	12	326	448	4.859	42
6.04.01.04 Número de ítems vigentes por ramo	2.170	27	2.149	1.136	20	-	38	341	454	4.921	42
6.04.01.05 Número pólizas no vigentes por ramo	230	1	224	173	1	-	-	49	69	1.195	21
6.04.01.06 Número de asegurados por ramo - Personas naturales	1.131	4	1.131	726	4	1.130	343	280	835	3.971	37
6.04.01.07 Número de asegurados por ramo - Personas jurídicas	237	17	235	164	11	232	133	86	161	737	5

6.04.02 Cuadro de datos varios por ramos

6.04.02.01 Montos asegurados directos	519.836	3.812	4.194	741	-	-	-	9.083	4.270	114.177	4.944
6.04.02.02 Moneda nacional	518.320	3.822	4.194	741	-	-	-	9.083	4.260	114.177	2.072
6.04.02.03 Moneda extranjera	1.516	(10)	-	-	-	-	-	-	10	-	2.872
6.04.02.04 Montos asegurado retenido	189.157	967	169	100.065	562	(36)	0	5.150	2.975	17.005	830

FID CHILE COMPAÑÍA DE SEGUROS GENERALES S.A.

NOTAS A LOS ESTADOS FINANCIEROS

AL 31 DE DICIEMBRE DE 2021

6.04.01 Cuadro de datos estadísticos por ramo, continuación

	Individuales										
	12	13	14	15	16	17	18	19	20	21	22
6.04.01.01 Número de siniestros por ramo	-	-	-	4	448	271	4	-	-	-	-
6.04.01.02 Número de pólizas por ramo contratadas en el periodo	1	609	2	156	186	128	2	-	61	2	9
6.04.01.03 Total pólizas vigentes por ramo	1	612	-	159	222	120	-	-	58	1	9
6.04.01.04 Número de items vigentes por ramo	1	663	-	164	268	182	-	-	79	1	9
6.04.01.05 Número pólizas no vigentes por ramo	-	111	-	18	41	79	3	-	8	2	1
6.04.01.06 Número de asegurados por ramo - Personas naturales	1	546	-	62	4.046	178	1	-	17	1	7
6.04.01.07 Número de asegurados por ramo - Personas jurídicas	-	53	-	92	765	23	2	-	15	2	19

6.04.02 Cuadro de datos varios por ramos

6.04.02.01 Montos asegurados directos	919	-	-	7.087	340.225	7.760	28	-	12.496	8.383	-
6.04.02.02 Moneda nacional	-	-	-	7.087	340.225	7.760	-	-	12.496	8.383	-
6.04.02.03 Moneda extranjera	919	-	-	-	-	-	28	-	-	-	-
6.04.02.04 Montos asegurado retenido	-	4.252	-	3.060	50.103	4.845	8	-	4.475	1.198	15

FID CHILE COMPAÑÍA DE SEGUROS GENERALES S.A.

NOTAS A LOS ESTADOS FINANCIEROS

AL 31 DE DICIEMBRE DE 2021

6.04.01 Cuadro de datos estadísticos por ramo, continuación

	Individuales											
	23	24	25	26	27	28	29	30	31	32	33	
6.04.01.01 Número de siniestros por ramo	-	-	-	-	-	-	-	-	-	-	6	-
6.04.01.02 Número de pólizas por ramo contratadas en el periodo	74	-	-	-	-	-	-	-	406	4.802	-	-
6.04.01.03 Total pólizas vigentes por ramo	74	-	-	-	-	-	-	-	425	5.676	-	-
6.04.01.04 Número de items vigentes por ramo	74	-	-	-	-	-	-	-	456	5.676	-	-
6.04.01.05 Número pólizas no vigentes por ramo	6	-	-	-	-	-	-	-	71	-	-	-
6.04.01.06 Número de asegurados por ramo - Personas naturales	12	-	-	-	-	-	-	-	3.394	502	-	-
6.04.01.07 Número de asegurados por ramo - Personas jurídicas	62	-	-	-	-	-	-	-	708	420	-	-

6.04.02 Cuadro de datos varios por ramos

6.04.02.01 Montos asegurados directos	160	-	-	-	-	-	-	-	-	47.585	5	-
6.04.02.02 Moneda nacional	160	-	-	-	-	-	-	-	-	47.585	5	-
6.04.02.03 Moneda extranjera	-	-	-	-	-	-	-	-	-	-	-	-
6.04.02.04 Montos asegurado retenido	2.472	-	-	-	-	-	-	-	-	23.129	5	-

FID CHILE COMPAÑÍA DE SEGUROS GENERALES S.A.

NOTAS A LOS ESTADOS FINANCIEROS
AL 31 DE DICIEMBRE DE 2021

6.04.01 Cuadro de datos estadísticos por ramo, continuación

	Individuales				Total Individuales
	34	35	36	50	
6.04.01.01 Número de siniestros por ramo	-	-	-	-	2.217
6.04.01.02 Número de pólizas por ramo contratadas en el periodo	-	-	756	11	16.747
6.04.01.03 Total pólizas vigentes por ramo	-	-	759	14	18.277
6.04.01.04 Número de ítems vigentes por ramo	-	-	839	14	19.724
6.04.01.05 Número pólizas no vigentes por ramo	-	-	125	1	2.429
6.04.01.06 Número de asegurados por ramo - Personas naturales	-	-	4.491	7	22.857
6.04.01.07 Número de asegurados por ramo - Personas jurídicas	-	-	829	7	5.015

6.04.02 Cuadro de datos varios por ramos

6.04.02.01 Montos asegurados directos	-	-	-	219	1.085.924
6.04.02.02 Moneda nacional	-	-	-	219	1.080.589
6.04.02.03 Moneda extranjera	-	-	-	-	5.335
6.04.02.04 Montos asegurado retenido	-	-	4	86	410.496

FID CHILE COMPAÑÍA DE SEGUROS GENERALES S.A.

NOTAS A LOS ESTADOS FINANCIEROS

AL 31 DE DICIEMBRE DE 2021

6.04.01 Cuadro de datos estadísticos por ramo, continuación

	Colectivos										
	1	2	3	4	5	6	7	8	9	10	11
6.04.01.01 Número de siniestros por ramo	2	-	2	1	-	-	-	-	1	14.733	-
6.04.01.02 Número de pólizas por ramo contratadas en el periodo	54	1	54	27	-	-	2	-	-	350	-
6.04.01.03 Total pólizas vigentes por ramo	50	2	50	26	1	-	2	-	-	311	-
6.04.01.04 Número de items vigentes por ramo	169	2	169	54	1	-	2	-	-	980	-
6.04.01.05 Número pólizas no vigentes por ramo	19	3	19	10	3	-	-	-	-	82	-
6.04.01.06 Número de asegurados por ramo - Personas naturales	41	3	41	16	3	41	29	3	15	53	-
6.04.01.07 Número de asegurados por ramo - Personas jurídicas	41	2	41	24	1	41	28	5	16	160	-

6.04.02 Cuadro de datos varios por ramos

6.04.02.01 Montos asegurados directos	71.816	1.541	751	-	-	-	-	1.167	428	225.772	-
6.04.02.02 Moneda nacional	66.692	1.541	751	-	-	-	-	1.167	413	225.772	-
6.04.02.03 Moneda extranjera	5.124	-	-	-	-	-	-	-	15	-	-
6.04.02.04 Montos asegurado retenido	353	326	1.921	8.926	-	-	-	408	163	24.650	-

FID CHILE COMPAÑÍA DE SEGUROS GENERALES S.A.

NOTAS A LOS ESTADOS FINANCIEROS

AL 31 DE DICIEMBRE DE 2021

6.04.01 Cuadro de datos estadísticos por ramo, continuación

	Colectivos											
	12	13	14	15	16	17	18	19	20	21	22	
6.04.01.01 Número de siniestros por ramo	-	-	-	-	45.176	-	-	-	56	-	-	
6.04.01.02 Número de pólizas por ramo contratadas en el periodo	-	1	-	21	79	-	-	-	15	-	-	
6.04.01.03 Total pólizas vigentes por ramo	-	1	-	20	90	-	-	-	11	-	-	
6.04.01.04 Número de items vigentes por ramo	-	1	-	53	446	-	-	-	112	-	-	
6.04.01.05 Número pólizas no vigentes por ramo	-	-	-	2	25	-	-	-	6	-	-	
6.04.01.06 Número de asegurados por ramo - Personas naturales	-	1	-	15	138	-	-	-	2	-	1	
6.04.01.07 Número de asegurados por ramo - Personas jurídicas	-	-	-	6	178	-	-	-	13	-	4	

6.04.02 Cuadro de datos varios por ramos

6.04.02.01 Montos asegurados directos	-	-	-	3.028	472.021	-	-	-	-	-	-
6.04.02.02 Moneda nacional	-	-	-	3.028	472.021	-	-	-	14.503	-	-
6.04.02.03 Moneda extranjera	-	-	-	-	-	-	-	-	-	-	-
6.04.02.04 Montos asegurado retenido	-	26	-	1.060	65.038	-	-	-	5.801	-	153

FID CHILE COMPAÑÍA DE SEGUROS GENERALES S.A.

NOTAS A LOS ESTADOS FINANCIEROS

AL 31 DE DICIEMBRE DE 2021

6.04.01 Cuadro de datos estadísticos por ramo, continuación

	Colectivos										
	23	24	25	26	27	28	29	30	31	32	33
6.04.01.01 Número de siniestros por ramo	-	-	-	-	-	-	-	-	312	-	-
6.04.01.02 Número de pólizas por ramo contratadas en el periodo	1	-	-	-	-	-	-	-	53	-	-
6.04.01.03 Total pólizas vigentes por ramo	1	-	-	-	-	-	-	-	71	-	-
6.04.01.04 Número de items vigentes por ramo	1	-	-	-	-	-	-	-	236	-	-
6.04.01.05 Número pólizas no vigentes por ramo	-	-	-	-	-	-	-	-	11	-	-
6.04.01.06 Número de asegurados por ramo - Personas naturales	1	-	-	-	-	-	-	-	134	-	-
6.04.01.07 Número de asegurados por ramo - Personas jurídicas	5	-	-	-	-	-	-	-	133	-	-

6.04.02 Cuadro de datos varios por ramos

6.04.02.01 Montos asegurados directos	329	-	-	-	-	-	-	-	-	-	-	-
6.04.02.02 Moneda nacional	329	-	-	-	-	-	-	-	101.769	-	-	-
6.04.02.03 Moneda extranjera	-	-	-	-	-	-	-	-	101.769	-	-	-
6.04.02.04 Montos asegurado retenido	365	-	-	-	-	-	-	-	24.420	-	-	-

FID CHILE COMPAÑÍA DE SEGUROS GENERALES S.A.

NOTAS A LOS ESTADOS FINANCIEROS

AL 31 DE DICIEMBRE DE 2021

6.04.01 Cuadro de datos estadísticos por ramo, continuación

	Colectivos				Total Colectivos
	34	35	36	50	
6.04.01.01 Número de siniestros por ramo	-	-	-	-	60.283
6.04.01.02 Número de pólizas por ramo contratadas en el periodo	-	-	3	-	661
6.04.01.03 Total pólizas vigentes por ramo	-	-	3	-	639
6.04.01.04 Número de ítems vigentes por ramo	-	-	4	-	2.230
6.04.01.05 Número pólizas no vigentes por ramo	-	-	1	-	181
6.04.01.06 Número de asegurados por ramo - Personas naturales	-	-	55	-	592
6.04.01.07 Número de asegurados por ramo - Personas jurídicas	-	-	154	-	852

6.04.02 Cuadro de datos varios por ramos

6.04.02.01 Montos asegurados directos	-	-	-	-	893.125
6.04.02.02 Moneda nacional	-	-	-	-	887.986
6.04.02.03 Moneda extranjera	-	-	-	-	5.139
6.04.02.04 Montos asegurado retenido	-	-	1	-	133.611

FID CHILE COMPAÑÍA DE SEGUROS GENERALES S.A.

NOTAS A LOS ESTADOS FINANCIEROS

AL 31 DE DICIEMBRE DE 2021

6.04.01 Cuadro de datos estadísticos por ramo, continuación

	Cartera hipotecaria											
	1	2	3	4	5	6	7	8	9	10	11	
6.04.01.01 Número de siniestros por ramo												
6.04.01.02 Número de pólizas por ramo contratadas en el período												
6.04.01.03 Total pólizas vigentes por ramo												
6.04.01.04 Número de ítems vigentes por ramo												
6.04.01.05 Número pólizas no vigentes por ramo												
6.04.01.06 Número de asegurados por ramo - Personas naturales												
6.04.01.07 Número de asegurados por ramo - Personas jurídicas												

6.04.02 Cuadro de datos varios por ramos

6.04.02.01 Montos asegurados directos	-	-	-	-	-	-	-	-	-	-	-	-
6.04.02.02 Moneda nacional	-	-	-	-	-	-	-	-	-	-	-	-
6.04.02.03 Moneda extranjera	-	-	-	-	-	-	-	-	-	-	-	-
6.04.02.04 Montos asegurado retenido	-	-	-	-	-	-	-	-	-	-	-	-

FID CHILE COMPAÑÍA DE SEGUROS GENERALES S.A.

NOTAS A LOS ESTADOS FINANCIEROS

AL 31 DE DICIEMBRE DE 2021

6.04.01 Cuadro de datos estadísticos por ramo, continuación

	Cartera hipotecaria											
	12	13	14	15	16	17	18	19	20	21	22	
6.04.01.01 Número de siniestros por ramo												
6.04.01.02 Número de pólizas por ramo contratadas en el período												
6.04.01.03 Total pólizas vigentes por ramo												
6.04.01.04 Número de ítems vigentes por ramo												
6.04.01.05 Número pólizas no vigentes por ramo												
6.04.01.06 Número de asegurados por ramo - Personas naturales												
6.04.01.07 Número de asegurados por ramo - Personas jurídicas												

6.04.02 Cuadro de datos varios por ramos

6.04.02.01 Montos asegurados directos	-	-	-	-	-	-	-	-	-	-	-	-
6.04.02.02 Moneda nacional	-	-	-	-	-	-	-	-	-	-	-	-
6.04.02.03 Moneda extranjera	-	-	-	-	-	-	-	-	-	-	-	-
6.04.02.04 Montos asegurado retenido	-	-	-	-	-	-	-	-	-	-	-	-

FID CHILE COMPAÑÍA DE SEGUROS GENERALES S.A.

NOTAS A LOS ESTADOS FINANCIEROS

AL 31 DE DICIEMBRE DE 2021

6.04.01 Cuadro de datos estadísticos por ramo, continuación

	Cartera hipotecaria											
	23	24	25	26	27	28	29	30	31	32	33	
6.04.01.01 Número de siniestros por ramo												
6.04.01.02 Número de pólizas por ramo contratadas en el período												
6.04.01.03 Total pólizas vigentes por ramo												
6.04.01.04 Número de ítems vigentes por ramo												
6.04.01.05 Número pólizas no vigentes por ramo												
6.04.01.06 Número de asegurados por ramo - Personas naturales												
6.04.01.07 Número de asegurados por ramo - Personas jurídicas												

6.04.02 Cuadro de datos varios por ramos

6.04.02.01 Montos asegurados directos	-	-	-	-	-	-	-	-	-	-	-	-
6.04.02.02 Moneda nacional	-	-	-	-	-	-	-	-	-	-	-	-
6.04.02.03 Moneda extranjera	-	-	-	-	-	-	-	-	-	-	-	-
6.04.02.04 Montos asegurado retenido	-	-	-	-	-	-	-	-	-	-	-	-

FID CHILE COMPAÑÍA DE SEGUROS GENERALES S.A.

 NOTAS A LOS ESTADOS FINANCIEROS
 AL 31 DE DICIEMBRE DE 2021

6.04.01 Cuadro de datos estadísticos por ramo, continuación

	Cartera hipotecaria				Total Cartera Hipotecaria
	34	35	36	50	
6.04.01.01 Número de siniestros por ramo					-
6.04.01.02 Número de pólizas por ramo contratadas en el periodo					-
6.04.01.03 Total pólizas vigentes por ramo					-
6.04.01.04 Número de ítems vigentes por ramo					-
6.04.01.05 Número pólizas no vigentes por ramo					-
6.04.01.06 Número de asegurados por ramo - Personas naturales					-
6.04.01.07 Número de asegurados por ramo - Personas jurídicas					-

6.04.02 Cuadro de datos varios por ramos

6.04.02.01 Montos asegurados directos	-	-	-	-	-
6.04.02.02 Moneda nacional	-	-	-	-	-
6.04.02.03 Moneda extranjera	-	-	-	-	-
6.04.02.04 Montos asegurado retenido	-	-	-	-	-

FID CHILE COMPAÑÍA DE SEGUROS GENERALES S.A.

NOTAS A LOS ESTADOS FINANCIEROS

AL 31 DE DICIEMBRE DE 2021

6.04.01 Cuadro de datos estadísticos por ramo, continuación

	Cartera consumo											
	1	2	3	4	5	6	7	8	9	10	11	
6.04.01.01 Número de siniestros por ramo	-	-	-	-	-	-	-	-	-	-	-	-
6.04.01.02 Número de pólizas por ramo contratadas en el período	-	-	-	-	-	-	-	-	-	-	-	-
6.04.01.03 Total pólizas vigentes por ramo	-	-	-	-	-	-	-	-	-	-	-	-
6.04.01.04 Número de ítems vigentes por ramo	-	-	-	-	-	-	-	-	-	-	-	-
6.04.01.05 Número pólizas no vigentes por ramo	-	-	-	-	-	-	-	-	-	-	-	-
6.04.01.06 Número de asegurados por ramo - Personas naturales	-	-	-	-	-	-	-	-	-	-	-	-
6.04.01.07 Número de asegurados por ramo - Personas jurídicas	-	-	-	-	-	-	-	-	-	-	-	-

6.04.02 Cuadro de datos varios por ramos

6.04.02.01 Montos asegurados directos	-	-	-	-	-	-	-	-	-	-	-	-
6.04.02.02 Moneda nacional	-	-	-	-	-	-	-	-	-	-	-	-
6.04.02.03 Moneda extranjera	-	-	-	-	-	-	-	-	-	-	-	-
6.04.02.04 Montos asegurado retenido	-	-	-	-	-	-	-	-	-	-	-	-

FID CHILE COMPAÑÍA DE SEGUROS GENERALES S.A.

NOTAS A LOS ESTADOS FINANCIEROS

AL 31 DE DICIEMBRE DE 2021

6.04.01 Cuadro de datos estadísticos por ramo, continuación

	Cartera consumo										
	12	13	14	15	16	17	18	19	20	21	22
6.04.01.01 Número de siniestros por ramo	-	-	-	-	-	-	-	-	-	-	-
6.04.01.02 Número de pólizas por ramo contratadas en el periodo	-	-	-	-	-	-	-	-	-	-	-
6.04.01.03 Total pólizas vigentes por ramo	-	-	-	-	-	-	-	-	-	-	-
6.04.01.04 Número de ítems vigentes por ramo	-	-	-	-	-	-	-	-	-	-	-
6.04.01.05 Número pólizas no vigentes por ramo	-	-	-	-	-	-	-	-	-	-	-
6.04.01.06 Número de asegurados por ramo - Personas naturales	-	-	-	-	-	-	-	-	-	-	-
6.04.01.07 Número de asegurados por ramo - Personas jurídicas	-	-	-	-	-	-	-	-	-	-	-

6.04.02 Cuadro de datos varios por ramos

6.04.02.01 Montos asegurados directos	-	-	-	-	-	-	-	-	-	-	-
6.04.02.02 Moneda nacional	-	-	-	-	-	-	-	-	-	-	-
6.04.02.03 Moneda extranjera	-	-	-	-	-	-	-	-	-	-	-
6.04.02.04 Montos asegurado retenido	-	-	-	-	-	-	-	-	-	-	-

FID CHILE COMPAÑÍA DE SEGUROS GENERALES S.A.

NOTAS A LOS ESTADOS FINANCIEROS

AL 31 DE DICIEMBRE DE 2021

6.04.01 Cuadro de datos estadísticos por ramo, continuación

	Cartera consumo											
	23	24	25	26	27	28	29	30	31	32	33	
6.04.01.01 Número de siniestros por ramo	-	-	-	-	-	-	-	-	-	-	-	-
6.04.01.02 Número de pólizas por ramo contratadas en el período	-	-	-	-	-	-	-	-	-	-	-	-
6.04.01.03 Total pólizas vigentes por ramo	-	-	-	-	-	-	-	-	-	-	-	-
6.04.01.04 Número de ítems vigentes por ramo	-	-	-	-	-	-	-	-	-	-	-	-
6.04.01.05 Número pólizas no vigentes por ramo	-	-	-	-	-	-	-	-	-	-	-	-
6.04.01.06 Número de asegurados por ramo - Personas naturales	-	-	-	-	-	-	-	-	-	-	-	-
6.04.01.07 Número de asegurados por ramo - Personas jurídicas	-	-	-	-	-	-	-	-	-	-	-	-

6.04.02 Cuadro de datos varios por ramos

6.04.02.01 Montos asegurados directos	-	-	-	-	-	-	-	-	-	-	-	-
6.04.02.02 Moneda nacional	-	-	-	-	-	-	-	-	-	-	-	-
6.04.02.03 Moneda extranjera	-	-	-	-	-	-	-	-	-	-	-	-
6.04.02.04 Montos asegurado retenido	-	-	-	-	-	-	-	-	-	-	-	-

FID CHILE COMPAÑÍA DE SEGUROS GENERALES S.A.

NOTAS A LOS ESTADOS FINANCIEROS
AL 31 DE DICIEMBRE DE 2021
6.04.01 Cuadro de datos estadísticos por ramo, continuación

	Cartera consumo				Total Cartera Consumo
	34	35	36	50	
6.04.01.01 Número de siniestros por ramo	-	-	-	-	-
6.04.01.02 Número de pólizas por ramo contratadas en el periodo	-	-	-	-	-
6.04.01.03 Total pólizas vigentes por ramo	-	-	-	-	-
6.04.01.04 Número de ítems vigentes por ramo	-	-	-	-	-
6.04.01.05 Número pólizas no vigentes por ramo	-	-	-	-	-
6.04.01.06 Número de asegurados por ramo - Personas naturales	-	-	-	-	-
6.04.01.07 Número de asegurados por ramo - Personas jurídicas	-	-	-	-	-

6.04.02 Cuadro de datos varios por ramos

6.04.02.01 Montos asegurados directos	-	-	-	-	-
6.04.02.02 Moneda nacional	-	-	-	-	-
6.04.02.03 Moneda extranjera	-	-	-	-	-
6.04.02.04 Montos asegurado retenido	-	-	-	-	-

FID CHILE COMPAÑÍA DE SEGUROS GENERALES S.A.

NOTAS A LOS ESTADOS FINANCIEROS

AL 31 DE DICIEMBRE DE 2021

6.04.01 Cuadro de datos estadísticos por ramo, continuación

	Otra cartera											
	1	2	3	4	5	6	7	8	9	10	11	
6.04.01.01 Número de siniestros por ramo	-	-	-	-	-	-	-	-	-	-	-	-
6.04.01.02 Número de pólizas por ramo contratadas en el periodo	295	-	5	4	-	-	-	-	-	6.229	-	
6.04.01.03 Total pólizas vigentes por ramo	314	-	5	4	-	-	-	-	-	22.332	-	
6.04.01.04 Número de items vigentes por ramo	319	-	10	4	-	-	-	-	-	30.036	-	
6.04.01.05 Número pólizas no vigentes por ramo	100	-	1	1	-	-	-	-	-	7.710	-	
6.04.01.06 Número de asegurados por ramo - Personas naturales	348	-	348	3	-	348	1	-	1	34.617	-	
6.04.01.07 Número de asegurados por ramo - Personas jurídicas	13	-	13	2	-	13	3	1	1	244	-	

6.04.02 Cuadro de datos varios por ramos

6.04.02.01 Montos asegurados directos	231	-	-	-	-	-	-	-	-	-	397.273	-
6.04.02.02 Moneda nacional	231	-	-	-	-	-	-	-	-	-	397.273	-
6.04.02.03 Moneda extranjera	-	-	-	-	-	-	-	-	-	-	-	-
6.04.02.04 Montos asegurado retenido	-	-	-	-	-	-	-	-	-	-	59.675	-

FID CHILE COMPAÑÍA DE SEGUROS GENERALES S.A.

NOTAS A LOS ESTADOS FINANCIEROS

AL 31 DE DICIEMBRE DE 2021

6.04.01 Cuadro de datos estadísticos por ramo, continuación

	Otra cartera										
	12	13	14	15	16	17	18	19	20	21	22
6.04.01.01 Número de siniestros por ramo	-	-	-	-	1.023	-	-	-	-	-	-
6.04.01.02 Número de pólizas por ramo contratadas en el periodo	-	-	-	-	2	-	-	-	-	-	-
6.04.01.03 Total pólizas vigentes por ramo	-	-	-	-	2	-	-	-	-	-	-
6.04.01.04 Número de items vigentes por ramo	-	-	-	-	2	-	-	-	-	-	-
6.04.01.05 Número pólizas no vigentes por ramo	-	-	-	1	-	-	-	-	-	-	-
6.04.01.06 Número de asegurados por ramo - Personas naturales	-	-	-	-	34.617	-	-	-	-	-	-
6.04.01.07 Número de asegurados por ramo - Personas jurídicas	-	-	-	1	245	-	-	-	-	-	-

6.04.02 Cuadro de datos varios por ramos

6.04.02.01 Montos asegurados directos	-	-	-	-	957.525	-	-	-	-	-	-
6.04.02.02 Moneda nacional	-	-	-	-	957.525	-	-	-	-	-	-
6.04.02.03 Moneda extranjera	-	-	-	-	-	-	-	-	-	-	-
6.04.02.04 Montos asegurado retenido	-	-	-	-	143.672	-	-	-	-	-	-

FID CHILE COMPAÑÍA DE SEGUROS GENERALES S.A.

NOTAS A LOS ESTADOS FINANCIEROS

AL 31 DE DICIEMBRE DE 2021

6.04.01 Cuadro de datos estadísticos por ramo, continuación

	23	24	25	26	27	28	29	30	31	32	33
	Otra cartera										
6.04.01.01 Número de siniestros por ramo	-	-	-	-	-	-	-	-	-	-	-
6.04.01.02 Número de pólizas por ramo contratadas en el periodo	-	-	-	-	-	-	-	-	-	-	-
6.04.01.03 Total pólizas vigentes por ramo	-	-	-	-	-	-	-	-	-	-	-
6.04.01.04 Número de items vigentes por ramo	-	-	-	-	-	-	-	-	-	-	-
6.04.01.05 Número pólizas no vigentes por ramo	-	-	-	-	-	-	-	-	1	-	-
6.04.01.06 Número de asegurados por ramo - Personas naturales	-	-	-	-	-	-	-	-	30.365	-	-
6.04.01.07 Número de asegurados por ramo - Personas jurídicas	1	-	-	-	-	-	-	-	214	-	-

6.04.02 Cuadro de datos varios por ramos

6.04.02.01 Montos asegurados directos	-	-	-	-	-	-	-	-	54.774	-	-
6.04.02.02 Moneda nacional	-	-	-	-	-	-	-	-	54.774	-	-
6.04.02.03 Moneda extranjera	-	-	-	-	-	-	-	-	-	-	-
6.04.02.04 Montos asegurado retenido	-	-	-	-	-	-	-	-	46.494	-	-

FID CHILE COMPAÑÍA DE SEGUROS GENERALES S.A.

 NOTAS A LOS ESTADOS FINANCIEROS
 AL 31 DE DICIEMBRE DE 2021

6.04.01 Cuadro de datos estadísticos por ramo, continuación

	Otra cartera				Total Otra Cartera	Total Masivo
	34	35	36	50		
6.04.01.01 Número de siniestros por ramo	-	-	-	-	7.252	7.252
6.04.01.02 Número de pólizas por ramo contratadas en el periodo	-	-	-	70.177	92.815	92.815
6.04.01.03 Total pólizas vigentes por ramo	-	-	-	58.604	88.965	88.965
6.04.01.04 Número de ítems vigentes por ramo	-	-	-	58.604	89.000	89.000
6.04.01.05 Número pólizas no vigentes por ramo	-	-	1	11.699	19.514	19.514
6.04.01.06 Número de asegurados por ramo - Personas naturales	-	-	34.256	62.329	197.233	197.233
6.04.01.07 Número de asegurados por ramo - Personas jurídicas	-	-	245	-	997	997

6.04.02 Cuadro de datos varios por ramos

6.04.02.01 Montos asegurados directos	-	-	-	15.001	1.424.804	1.424.804
6.04.02.02 Moneda nacional	-	-	-	15.001	1.424.804	1.424.804
6.04.02.03 Moneda extranjera	-	-	-	-	-	-
6.04.02.04 Montos asegurado retenido	-	-	-	15.001	264.842	264.842

FID CHILE COMPAÑÍA DE SEGUROS GENERALES S.A.

NOTAS A LOS ESTADOS FINANCIEROS

AL 31 DE DICIEMBRE DE 2021

6.04.01 Cuadro de datos estadísticos por ramo, continuación

	Industria, Infraestructura y Comercio										
	1	2	3	4	5	6	7	8	9	10	11
6.04.01.01 Número de siniestros por ramo	1.442	7	162	45	-	205	2	1.459	6	21.923	5
6.04.01.02 Número de pólizas por ramo contratadas en el periodo	3.171	208	2.932	2.183	178	-	66	289	11	1.087	147
6.04.01.03 Total pólizas vigentes por ramo	3.111	177	2.876	2.120	150	-	67	268	11	1.030	122
6.04.01.04 Número de items vigentes por ramo	7.511	333	6.200	4.738	306	-	92	494	11	3.065	299
6.04.01.05 Número pólizas no vigentes por ramo	556	63	471	422	58	-	9	54	1	304	65
6.04.01.06 Número de asegurados por ramo - Personas naturales	696	13	696	381	7	696	346	67	387	146	11
6.04.01.07 Número de asegurados por ramo - Personas jurídicas	1.801	175	1.622	1.362	150	1.604	1.009	589	1.031	481	74

6.04.02 Cuadro de datos varios por ramos

6.04.02.01 Montos asegurados directos	7.373.906	554.873	16.403	845	-	-	-	338.502	102.010	123.803	311.676
6.04.02.02 Moneda nacional	7.373.137	287.428	15.972	845	-	-	-	302.790	100.596	123.803	49.556
6.04.02.03 Moneda extranjera	769	287.445	431	-	-	-	-	35.712	1.414	-	262.120
6.04.02.04 Montos asegurado retenido	61.348	6.001	73.825	942.384	24.353	-	-	85.757	30.813	18.257	16.213

FID CHILE COMPAÑÍA DE SEGUROS GENERALES S.A.

NOTAS A LOS ESTADOS FINANCIEROS

AL 31 DE DICIEMBRE DE 2021

6.04.01 Cuadro de datos estadísticos por ramo, continuación

	12	13	14	15	16	17	18	19	20	21	22
	-	-	-	91	27.417	2.353	9	-	3.795	12	1
6.04.01.01 Número de siniestros por ramo	-	-	-	629	216	579	58	4	574	154	3
6.04.01.02 Número de pólizas por ramo contratadas en el periodo	-	169	-	579	216	579	58	4	574	154	3
6.04.01.03 Total pólizas vigentes por ramo	-	174	-	556	186	498	18	-	484	84	3
6.04.01.04 Número de items vigentes por ramo	-	238	-	650	2.177	1.117	29	-	1.853	81	3
6.04.01.05 Número pólizas no vigentes por ramo	1	18	-	189	63	230	52	5	183	99	1
6.04.01.06 Número de asegurados por ramo - Personas naturales	-	113	-	42	198	91	-	-	28	7	4
6.04.01.07 Número de asegurados por ramo - Personas jurídicas	1	51	-	537	515	439	31	5	268	87	276

6.04.02 Cuadro de datos varios por ramos

	12	13	14	15	16	17	18	19	20	21	22
	36.954	-	-	169.478	968.650	155.719	16.411	73	616.242	280.855	-
6.04.02.01 Montos asegurados directos	36.954	-	-	169.478	968.650	155.719	16.411	73	616.242	280.855	-
6.04.02.02 Moneda nacional	-	-	-	168.615	968.650	150.581	7.271	-	610.709	280.247	-
6.04.02.03 Moneda extranjera	-	-	-	863	-	5.138	9.140	73	5.533	608	-
6.04.02.04 Montos asegurado retenido	-	1.785	-	53.198	122.516	46.132	5.007	102	97.834	61.915	282,69

FID CHILE COMPAÑÍA DE SEGUROS GENERALES S.A.

NOTAS A LOS ESTADOS FINANCIEROS
AL 31 DE DICIEMBRE DE 2021
6.04.01 Cuadro de datos estadísticos por ramo, continuación

	Industria, Infraestructura y Comercio										
	23	24	25	26	27	28	29	30	31	32	33
6.04.01.01 Número de siniestros por ramo	2	-	-	-	-	-	-	-	-	-	-
6.04.01.02 Número de pólizas por ramo contratadas en el periodo	40	-	-	-	-	-	-	-	-	439	-
6.04.01.03 Total pólizas vigentes por ramo	30	-	-	-	-	-	-	-	-	411	-
6.04.01.04 Número de items vigentes por ramo	98	-	-	-	-	-	-	-	-	1.642	-
6.04.01.05 Número pólizas no vigentes por ramo	15	-	-	-	-	-	-	-	-	93	-
6.04.01.06 Número de asegurados por ramo - Personas naturales	4	-	-	-	-	-	-	-	-	1.041	-
6.04.01.07 Número de asegurados por ramo - Personas jurídicas	271	-	-	-	-	-	-	-	-	575	-

6.04.02 Cuadro de datos varios por ramos

6.04.02.01 Montos asegurados directos	16.307	-	-	-	-	-	-	-	-	498.783	-
6.04.02.02 Moneda nacional	13.579	-	-	-	-	-	-	-	-	498.576	-
6.04.02.03 Moneda extranjera	2.728	-	-	-	-	-	-	-	-	207	-
6.04.02.04 Montos asegurado retenido	40.898	-	-	-	-	-	-	-	-	76.996	-

FID CHILE COMPAÑÍA DE SEGUROS GENERALES S.A.

 NOTAS A LOS ESTADOS FINANCIEROS
 AL 31 DE DICIEMBRE DE 2021

6.04.01 Cuadro de datos estadísticos por ramo, continuación

	Industria, Infraestructura y Comercio				Total 99
	34	35	36	50	
6.04.01.01 Número de siniestros por ramo	-	-	-	5	58.941
6.04.01.02 Número de pólizas por ramo contratadas en el periodo	-	-	340	7	13.484
6.04.01.03 Total pólizas vigentes por ramo	-	-	343	7	12.726
6.04.01.04 Número de ítems vigentes por ramo	-	-	434	8	31.379
6.04.01.05 Número pólizas no vigentes por ramo	-	-	48	2	3.002
6.04.01.06 Número de asegurados por ramo - Personas naturales	-	-	307	4	5.285
6.04.01.07 Número de asegurados por ramo - Personas jurídicas	-	-	629	3	13.656

6.04.02 Cuadro de datos varios por ramos

6.04.02.01 Montos asegurados directos	-	-	-	10.743	11.592.233	14.996.086
6.04.02.02 Moneda nacional	-	-	-	1.768	10.934.123	14.327.502
6.04.02.03 Moneda extranjera	-	-	-	8.975	658.110	668.584
6.04.02.04 Montos asegurado retenido	-	-	1	1.526	1.795.130	2.604.079

FID CHILE COMPAÑÍA DE SEGUROS GENERALES S.A.

 NOTAS A LOS ESTADOS FINANCIEROS
 AL 31 DE DICIEMBRE DE 2021

6.04.03 Cuadro de datos estadísticos por subdivisión de ramos

	Individuales	Colectivos	Cartera Hipotecaria	Cartera Consumo	Otra Cartera	Masivo	Industria, infraestructura y comercio
6.04.03.01 Número de siniestros	2.217	60.283			7.252	7.252	58.941
6.04.03.02 Número de pólizas contratadas en el periodo	16.747	661			92.815	92.815	13.484
6.04.03.03 Total pólizas vigentes	18.277	639			88.965	88.965	12.726
6.04.03.04 Número de ítems vigentes	19.724	2.230			88.000	89.000	31.379
6.04.03.05 Número pólizas no vigentes	2.429	181			19.514	19.514	3.002
6.04.03.06 Número de asegurados por subdivisión de ramos - Personas naturales	22.857	592			197.233	197.233	5.285
6.04.03.07 Número de asegurados por subdivisión de ramos - Personas jurídicas	5.015	852			997	997	13.656

6.04.04 Cuadro de datos estadísticos total

6.04.04.01 Número de asegurados totales - personas naturales	105.239
6.04.04.02 Número de asegurados totales - personas jurídicas	5.408



13

DECLARACIÓN DE
RESPONSABILIDAD
SOBRE LA MEMORIA

13. DECLARACIÓN DE RESPONSABILIDAD SOBRE LA MEMORIA

Los suscritos declaran, bajo juramento, que la información incorporada en la presente Memoria Anual es veraz.

Fernando Cámara Lodigiani		José Manuel Álvarez Quintero
RUT 5.862.380-6		Pasaporte PAH972998
Presidente		Vicepresidente

Andre Simões Cardoso		Luis Jaime Marques
Pasaporte P867667		Pasaporte N367592
Director		Director

María Isabel Toucedo Lage		Filipe Santos Martins
Pasaporte C679775		Pasaporte P155139
Directora		Director

Marcelo Compagnon Quintana		Benjamín Lea-Plaza Edwards
RUT 4.684.366-5		RUT 7.013.398-9
Director		Gerente General





FID Chile Seguros Generales S.A.
Av. Vitacura 2939, piso 16, oficina 1601, Las Condes, Santiago.
☎ 600 399 1000